

# Estadística de Centros Sanitarios de Atención Especializada

(con internamiento)

**Castilla y León 2018**



**Plan Estadístico de Castilla y León 2018-2021**

*(Decreto 6/2018, de 28 de marzo, por el que se aprueba el Plan Estadístico de Castilla y León 2018-2021)*

Operación estadística nº 11001

## **Agradecimientos**

A todos los profesionales de los Centros Hospitalarios de Castilla y León, que han colaborado en la cumplimentación de esta estadística.

### **ÁVILA**

Complejo Asistencial de Ávila  
Clínica Santa Teresa  
Hospital de Salud Mental Casta Salud Arévalo

### **BURGOS**

Complejo Asistencial Universitario de Burgos  
Hospital Recoletas de Burgos  
Hospital San Juan de Dios de Burgos  
Hospital Santos Reyes  
Hospital Residencia Asistida de la Luz  
Hospital Santiago Apóstol

### **LEÓN**

Complejo Asistencial Universitario de León  
Obra Hospitalaria Ntra. Sra. de Regla  
Clínica San Francisco  
Hospital El Bierzo  
Hospital de la Reina  
Hospital San Juan de Dios  
Clínica Altollano  
Clínica Ponferrada  
Hospital Valle de Laciana

### **PALENCIA**

Complejo Asistencial Universitario de Palencia  
Hospital Psiquiátrico San Luis  
Unidad Rehab. Psiquiátrica C.A. San Juan de Dios  
Hospital Recoletas de Palencia

### **SALAMANCA**

Complejo Asistencial Universitario de Salamanca  
Hospital General de la Santísima Trinidad

### **SEGOVIA**

Complejo Asistencial de Segovia  
Hospital Recoletas Segovia Ntra. Sra. de la Misericordia  
Unidad de Rehab. Psiquiátrica Ntra. Sra. de la Fuencisla

### **SORIA**

Complejo Asistencial de Soria

### **VALLADOLID**

Hospital Universitario Río Hortega  
Hospital Clínico Universitario de Valladolid  
Sanatorio Sagrado Corazón  
Centro Hospitalario Benito Menni  
Hospital Medina del Campo  
Hospital de Valladolid Felipe II  
Hospital Campo Grande

### **ZAMORA**

Complejo Asistencial de Zamora  
Hospital Recoletas de Zamora

## Índice

|  |        |
|--|--------|
| 1 - Presentación.....                              | - 4 -  |
| 2 - Centros sanitarios.....                        | - 5 -  |
| 3 - Dotación .....                                 | - 9 -  |
| 4 - Personal.....                                  | - 15 - |
| 5 - Actividad asistencial en hospitalización ..... | - 20 - |
| 6 - Actividad asistencial en consultas.....        | - 26 - |
| 7 - Actividad en otras áreas.....                  | - 28 - |
| 8 - Actividad quirúrgica .....                     | - 31 - |
| 9 - Régimen económico de los pacientes.....        | - 35 - |
| 10 - Actividad económica.....                      | - 35 - |
| 11 – Anexos .....                                  | - 36 - |
| Índice de tablas.....                              | - 36 - |
| Índice de gráficos.....                            | - 37 - |

## 1 - Presentación

Desde 2011 la Estadística Establecimientos Sanitarios con Régimen de Internado (ESCRI) ha pasado a formar parte de la Estadística de Centros Sanitarios de Atención Especializada, tal y como se refleja en el Real Decreto 1708/2010, de 17 de diciembre por el que se aprueba el Programa anual 2011 del Plan Estadístico Nacional 2009-2012. Esta Estadística es una de las operaciones incluidas en el Plan Estadístico de Castilla y León 2018-2021 (aprobado mediante *Decreto 6/2018, de 28 de marzo*), responsabilidad de la Consejería de Sanidad.

La antigua ESCRI, fue implantada por Orden de Presidencia del Gobierno de 18 de mayo de 1973 como de **obligado cumplimiento para todos los establecimientos hospitalarios, públicos y privados, considerados como tales en el Catálogo Nacional de Hospitales** correspondiente a cada año.

Esta Estadística recoge datos de todos los establecimientos sanitarios de asistencia especializada establecidos en el territorio de la Comunidad. Abarca los datos de dotación, personal, actividad asistencial en hospitalización, consultas, etc. Todo ello según los datos recogidos desde el 1 de enero al 31 de diciembre del año 2018.

Entre las principales ventajas de esta estadística, podemos citar que es la única fuente de datos de estas características para los hospitales de dependencia privada.

La fuente original de los datos de esta operación estadística son los propios hospitales, que son quienes se encargan de la cumplimentación de los cuestionarios. Toda la información se centraliza y depura en el Servicio de Estudios, Documentación y Estadística de la Consejería de Sanidad, posteriormente se envía al Ministerio de Sanidad, Consumo y Bienestar Social, donde se lleva a cabo una validación interanual de la información.

## 2 - Centros sanitarios

Tabla 1. Hospitales por finalidad asistencial según dependencia

| Finalidad Asistencial                                    | Dependencia         |                     | Total     |
|--|---------------------|---------------------|-----------|
|  | Hospitales públicos | Hospitales privados |           |
| Hospitales generales                                     | 14                  | 15                  | 29        |
| Hospitales de salud mental y tratamiento de toxicomanías | 1                   | 4                   | 5         |
| Hospitales de media y larga estancia                     | 1                   | 2                   | 3         |
| <b>Total</b>   | <b>16</b>           | <b>21</b>           | <b>37</b> |

Fuente: Consejería de Sanidad de la Junta de Castilla y León.

Gráfico 1. Porcentaje de hospitales según su finalidad asistencial

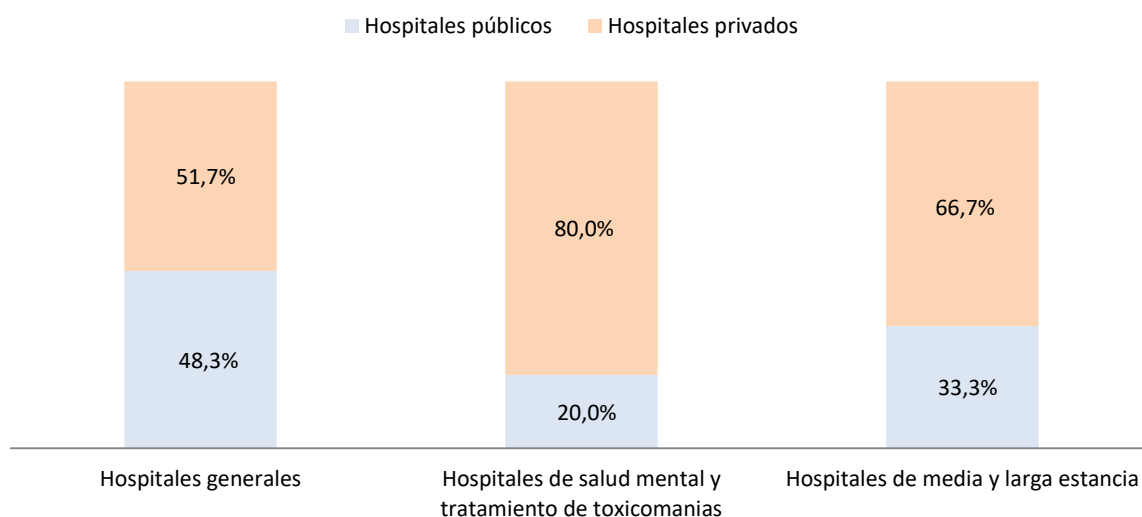

Fuente: Consejería de Sanidad de la Junta de Castilla y León.

Gráfico 2. Distribución porcentual de hospitales según dependencia

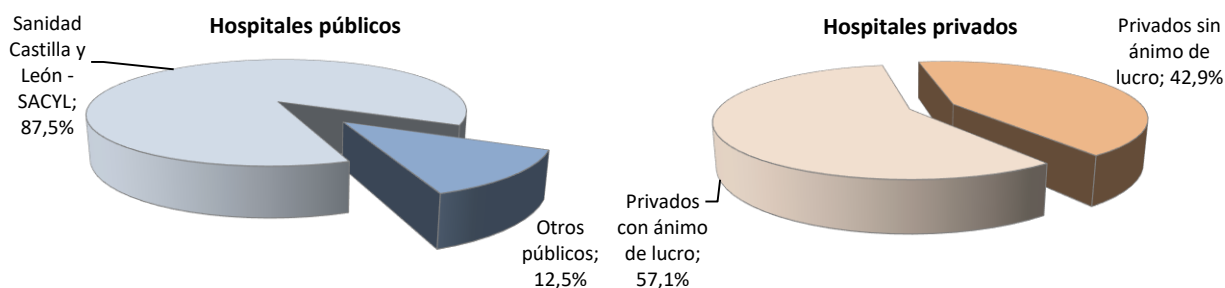

Fuente: Consejería de Sanidad de la Junta de Castilla y León.

**Tabla 2. Hospitales por forma jurídica según dependencia**

| Forma jurídica    | Dependencia         |                     | Total     |
|-------------------|---------------------|---------------------|-----------|
|                   | Hospitales públicos | Hospitales privados |           |
| Gestión directa   | 15                  | 0                   | 15        |
| Ente público      | 1                   | 0                   | 1         |
| Fundación privada | 0                   | 6                   | 6         |
| Otras*            | 0                   | 15                  | 15        |
| <b>Total</b>      | <b>16</b>           | <b>21</b>           | <b>37</b> |

\* Incluye Sociedades mercantiles, Sociedades individuales y Otras.  
Fuente: Consejería de Sanidad de la Junta de Castilla y León.

**Tabla 3. Hospitales con concierto según dependencia**

|                   | Dependencia         |                     | Total     |
|-------------------|---------------------|---------------------|-----------|
|                   | Hospitales públicos | Hospitales privados |           |
| Concierto parcial | 1                   | 21                  | 22        |
| Sin concierto     | 15                  | 0                   | 15        |
| <b>Total</b>      | <b>16</b>           | <b>21</b>           | <b>37</b> |

Fuente: Consejería de Sanidad de la Junta de Castilla y León.

Tabla 4. Oferta asistencial según dependencia

(Continúa)

| Oferta asistencial <sup>1</sup><br>(por orden de frecuencia) | Dependencia         |            |                     |            | Total hospitales |            |
|--|---------------------|------------|---------------------|------------|------------------|------------|
|  | Hospitales públicos |            | Hospitales privados |            | Número           | Porcentaje |
|  | Número              | Porcentaje | Número              | Porcentaje |                  |            |
| U.2 Enfermería   | 16                  | 100,0%     | 21                  | 100,0%     | 37               | 100,0%     |
| U.59 Fisioterapia  | 16                  | 100,0%     | 20                  | 95,2%      | 36               | 97,3%      |
| U.83 Farmacia  | 16                  | 100,0%     | 18                  | 85,7%      | 34               | 91,9%      |
| U.69 Psiquiatría   | 15                  | 93,8%      | 18                  | 85,7%      | 33               | 89,2%      |
| U.13 Medicina interna  | 14                  | 87,5%      | 17                  | 81,0%      | 31               | 83,8%      |
| U.68 Urgencias   | 14                  | 87,5%      | 17                  | 81,0%      | 31               | 83,8%      |
| U.7 Cardiología  | 14                  | 87,5%      | 16                  | 76,2%      | 30               | 81,1%      |
| U.35 Anestesia y reanimación                                 | 14                  | 87,5%      | 16                  | 76,2%      | 30               | 81,1%      |
| U.43 Cirugía general y digestivo                             | 14                  | 87,5%      | 16                  | 76,2%      | 30               | 81,1%      |
| U.53 Urología  | 14                  | 87,5%      | 16                  | 76,2%      | 30               | 81,1%      |
| U.55 Cirugía ortopédica y traumatología                      | 14                  | 87,5%      | 16                  | 76,2%      | 30               | 81,1%      |
| U.57 Rehabilitación  | 15                  | 93,8%      | 15                  | 71,4%      | 30               | 81,1%      |
| U.63 Cirugía mayor ambulatoria                               | 14                  | 87,5%      | 16                  | 76,2%      | 30               | 81,1%      |
| U.73 Análisis clínicos                                       | 16                  | 100,0%     | 14                  | 66,7%      | 30               | 81,1%      |
| U.9 Aparato digestivo  | 14                  | 87,5%      | 15                  | 71,4%      | 29               | 78,4%      |
| U.20 Pediatría   | 14                  | 87,5%      | 15                  | 71,4%      | 29               | 78,4%      |
| U.26 Ginecología   | 14                  | 87,5%      | 15                  | 71,4%      | 29               | 78,4%      |
| U.50 Oftalmología  | 14                  | 87,5%      | 15                  | 71,4%      | 29               | 78,4%      |
| U.52 Otorrinolaringología                                    | 14                  | 87,5%      | 15                  | 71,4%      | 29               | 78,4%      |
| U.65 Hospital de día   | 14                  | 87,5%      | 15                  | 71,4%      | 29               | 78,4%      |
| U.70 Psicología clínica                                      | 13                  | 81,3%      | 16                  | 76,2%      | 29               | 78,4%      |
| U.88 Radiodiagnóstico  | 14                  | 87,5%      | 15                  | 71,4%      | 29               | 78,4%      |
| U.64 Cirugía menor ambulatoria                               | 14                  | 87,5%      | 14                  | 66,7%      | 28               | 75,7%      |
| U.72 Obtención de muestras                                   | 14                  | 87,5%      | 14                  | 66,7%      | 28               | 75,7%      |
| U.79 Hematología clínica                                     | 14                  | 87,5%      | 14                  | 66,7%      | 28               | 75,7%      |
| U.82 Servicio de transfusión                                 | 13                  | 81,3%      | 14                  | 66,7%      | 27               | 73,0%      |
| U.16 Neumología  | 11                  | 68,8%      | 15                  | 71,4%      | 26               | 70,3%      |
| U.25 Obstetricia   | 14                  | 87,5%      | 12                  | 57,1%      | 26               | 70,3%      |
| U.8 Dermatología   | 13                  | 81,3%      | 12                  | 57,1%      | 25               | 67,6%      |
| U.10 Endocrinología  | 11                  | 68,8%      | 14                  | 66,7%      | 25               | 67,6%      |
| U.19 Oncología   | 13                  | 81,3%      | 12                  | 57,1%      | 25               | 67,6%      |
| U.77 Anatomía patológica                                     | 14                  | 87,5%      | 11                  | 52,4%      | 25               | 67,6%      |
| U.17 Neurología  | 11                  | 68,8%      | 13                  | 61,9%      | 24               | 64,9%      |
| U.3 Enfermería obstétrico-ginecológica (matrona)             | 14                  | 87,5%      | 9                   | 42,9%      | 23               | 62,2%      |
| U.6 Alergología  | 10                  | 62,5%      | 13                  | 61,9%      | 23               | 62,2%      |
| U.36 Tratamiento del dolor                                   | 9                   | 56,3%      | 14                  | 66,7%      | 23               | 62,2%      |
| U.60 Terapia ocupacional                                     | 12                  | 75,0%      | 11                  | 52,4%      | 23               | 62,2%      |
| U.1 Medicina general/de familia                              | 2                   | 12,5%      | 20                  | 95,2%      | 22               | 59,5%      |
| U.67 Cuidados paliativos                                     | 10                  | 62,5%      | 12                  | 57,1%      | 22               | 59,5%      |
| U.12 Geriátrica  | 14                  | 87,5%      | 7                   | 33,3%      | 21               | 56,8%      |
| U.18 Neurofisiología   | 11                  | 68,8%      | 10                  | 47,6%      | 21               | 56,8%      |
| U.39 Angiología y cirugía vascular                           | 4                   | 25,0%      | 16                  | 76,2%      | 20               | 54,1%      |
| U.84 Depósito de medicamentos                                | 12                  | 75,0%      | 8                   | 38,1%      | 20               | 54,1%      |
| U.46 Cirugía plástica y reparadora                           | 4                   | 25,0%      | 15                  | 71,4%      | 19               | 51,4%      |
| U.80 Laboratorio de hematología                              | 14                  | 87,5%      | 5                   | 23,8%      | 19               | 51,4%      |
| U.5 Vacunación   | 3                   | 18,8%      | 15                  | 71,4%      | 18               | 48,6%      |
| U.14 Nefrología  | 11                  | 68,8%      | 7                   | 33,3%      | 18               | 48,6%      |
| U.24 Reumatología  | 11                  | 68,8%      | 7                   | 33,3%      | 18               | 48,6%      |
| U.61 Logopedia   | 4                   | 25,0%      | 14                  | 66,7%      | 18               | 48,6%      |
| U.74 Bioquímica clínica                                      | 14                  | 87,5%      | 4                   | 19,0%      | 18               | 48,6%      |

Fuente: Consejería de Sanidad de la Junta de Castilla y León.

<sup>1</sup> Clasificación según Real Decreto 1277/2003, de 10 de octubre, por el que se establecen las bases generales sobre autorización de centros, servicios y establecimientos sanitarios.

**Estadística de Centros Sanitarios de Atención Especializada (con internamiento)**  
Castilla y León. Año 2018  
(Final)

| Oferta asistencial<br>(por orden de frecuencia)  | Dependencia            |            |                        |            | Total hospitales |            |
|--|------------------------|------------|------------------------|------------|------------------|------------|
|  | Nº hospitales públicos |            | Nº hospitales privados |            | Número           | Porcentaje |
|  | Número                 | Porcentaje | Número                 | Porcentaje |                  |            |
| U.33 Planificación familiar  | 13                     | 81,3%      | 4                      | 19,0%      | 17               | 45,9%      |
| U.90 Medicina preventiva   | 13                     | 81,3%      | 4                      | 19,0%      | 17               | 45,9%      |
| U.37 Medicina intensiva  | 11                     | 68,8%      | 5                      | 23,8%      | 16               | 43,2%      |
| U.45 Cirugía maxilofacial  | 4                      | 25,0%      | 11                     | 52,4%      | 15               | 40,5%      |
| U.76 Microbiología y parasitología   | 14                     | 87,5%      | 0                      | 0,0%       | 14               | 37,8%      |
| U.99 Medicina del trabajo  | 10                     | 62,5%      | 4                      | 19,0%      | 14               | 37,8%      |
| U.11 Nutrición y dietética   | 6                      | 37,5%      | 7                      | 33,3%      | 13               | 35,1%      |
| U.15 Diálisis  | 12                     | 75,0%      | 1                      | 4,8%       | 13               | 35,1%      |
| U.95 Obtención de tejidos  | 10                     | 62,5%      | 3                      | 14,3%      | 13               | 35,1%      |
| U.49 Neurocirugía  | 5                      | 31,3%      | 7                      | 33,3%      | 12               | 32,4%      |
| U.81 Extracción de sangre para donación  | 12                     | 75,0%      | 0                      | 0,0%       | 12               | 32,4%      |
| U.96 Implantación de tejidos   | 10                     | 62,5%      | 2                      | 9,5%       | 12               | 32,4%      |
| U.21 Cirugía pediátrica  | 4                      | 25,0%      | 7                      | 33,3%      | 11               | 29,7%      |
| U.47 Cirugía estética  | 0                      | 0,0%       | 11                     | 52,4%      | 11               | 29,7%      |
| U.30 Laboratorio de semen para capacitación espermática  | 8                      | 50,0%      | 2                      | 9,5%       | 10               | 27,0%      |
| U.66 Atención sanitaria domiciliaria   | 5                      | 31,3%      | 5                      | 23,8%      | 10               | 27,0%      |
| U.900 Otras unidades asistenciales   | 2                      | 12,5%      | 8                      | 38,1%      | 10               | 27,0%      |
| U.22 Cuidados intermedios neonatales   | 7                      | 43,8%      | 2                      | 9,5%       | 9                | 24,3%      |
| U.93 Extracción de órganos   | 9                      | 56,3%      | 0                      | 0,0%       | 9                | 24,3%      |
| U.4 Podología  | 0                      | 0,0%       | 8                      | 38,1%      | 8                | 21,6%      |
| U.27 Inseminación artificial   | 6                      | 37,5%      | 2                      | 9,5%       | 8                | 21,6%      |
| U.44 Odontología/Estomatología   | 2                      | 12,5%      | 6                      | 28,6%      | 8                | 21,6%      |
| U.48 Medicina estética   | 0                      | 0,0%       | 8                      | 38,1%      | 8                | 21,6%      |
| U.86 Radioterapia  | 5                      | 31,3%      | 3                      | 14,3%      | 8                | 21,6%      |
| U.85 Farmacología clínica  | 2                      | 12,5%      | 5                      | 23,8%      | 7                | 18,9%      |
| U.23 Cuidados intensivos neonatales  | 5                      | 31,3%      | 1                      | 4,8%       | 6                | 16,2%      |
| U.41 Hemodinámica  | 4                      | 25,0%      | 2                      | 9,5%       | 6                | 16,2%      |
| U.87 Medicina nuclear  | 4                      | 25,0%      | 2                      | 9,5%       | 6                | 16,2%      |
| U.40 Cirugía cardíaca  | 3                      | 18,8%      | 2                      | 9,5%       | 5                | 13,5%      |
| U.91 Medicina de la educación física y el deporte  | 0                      | 0,0%       | 5                      | 23,8%      | 5                | 13,5%      |
| U.94 Trasplante de órganos   | 5                      | 31,3%      | 0                      | 0,0%       | 5                | 13,5%      |
| U.97 Banco de tejidos  | 5                      | 31,3%      | 0                      | 0,0%       | 5                | 13,5%      |
| U.28 Fecundación in vitro  | 2                      | 12,5%      | 2                      | 9,5%       | 4                | 10,8%      |
| U.29 Banco de semen  | 2                      | 12,5%      | 2                      | 9,5%       | 4                | 10,8%      |
| U.31 Banco de embriones  | 2                      | 12,5%      | 2                      | 9,5%       | 4                | 10,8%      |
| U.42 Cirugía torácica  | 2                      | 12,5%      | 2                      | 9,5%       | 4                | 10,8%      |
| U.75 Inmunología   | 4                      | 25,0%      | 0                      | 0,0%       | 4                | 10,8%      |
| U.62 Foniatria   | 1                      | 6,3%       | 2                      | 9,5%       | 3                | 8,1%       |
| U.71 Atención sanitaria a drogodependientes  | 2                      | 12,5%      | 1                      | 4,8%       | 3                | 8,1%       |
| U.78 Genética  | 2                      | 12,5%      | 1                      | 4,8%       | 3                | 8,1%       |
| U.32 Recuperación de oocitos   | 2                      | 12,5%      | 0                      | 0,0%       | 2                | 5,4%       |
| U.34 Interrupción voluntaria del embarazo  | 1                      | 6,3%       | 1                      | 4,8%       | 2                | 5,4%       |
| U.38 Quemados  | 1                      | 6,3%       | 1                      | 4,8%       | 2                | 5,4%       |
| U.51 Cirugía refractiva  | 0                      | 0,0%       | 2                      | 9,5%       | 2                | 5,4%       |
| U.54 Litotricia renal  | 1                      | 6,3%       | 1                      | 4,8%       | 2                | 5,4%       |
| U.56 Lesionados medulares  | 0                      | 0,0%       | 1                      | 4,8%       | 1                | 2,7%       |
| U.58 Hidrología  | 0                      | 0,0%       | 0                      | 0,0%       | 0                | 0,0%       |
| U.89 Asistencia a lesionados y contaminados por elementos radiactivos y radiaciones ionizantes | 0                      | 0,0%       | 0                      | 0,0%       | 0                | 0,0%       |
| U.92 Medicina hiperbárica  | 0                      | 0,0%       | 0                      | 0,0%       | 0                | 0,0%       |
| U.98 Medicina aeronáutica  | 0                      | 0,0%       | 0                      | 0,0%       | 0                | 0,0%       |
| U.100 Transporte sanitario (carretera, aéreo, marítimo)  | 0                      | 0,0%       | 0                      | 0,0%       | 0                | 0,0%       |
| U.101 Terapias no convencionales   | 0                      | 0,0%       | 0                      | 0,0%       | 0                | 0,0%       |

Fuente: Consejería de Sanidad de la Junta de Castilla y León.



### 3 - Dotación

Tabla 5. Dotación de los hospitales según dependencia

| Dotación                              |                          | Dependencia         |                     | Total |
|---------------------------------------|--------------------------|---------------------|---------------------|-------|
|                                       |                          | Hospitales públicos | Hospitales privados |       |
| Instalada<br>(a 31 dic. 2017)         | Camas                    | 7.278               | 2.196               | 9.474 |
|                                       | Incubadoras              | 145                 | 17                  | 162   |
|                                       | Paritorios               | 46                  | 10                  | 56    |
|                                       | Quirófanos               | 186                 | 62                  | 248   |
|                                       | Salas de hemodinámica    | 8                   | 1                   | 9     |
| En funcionamiento<br>(promedio anual) | Camas                    | 6.431               | 2.062               | 8.493 |
|                                       | Incubadoras              | 143                 | 15                  | 158   |
|                                       | Paritorios               | 46                  | 9                   | 55    |
|                                       | Quirófanos               | 174                 | 61                  | 235   |
|                                       | Salas de hemodinámica    | 8                   | 1                   | 9     |
| Salas de Rx<br>convencional*          | Hospital                 | 115                 | 26                  | 141   |
|                                       | Centro de especialidades | 19                  | 0                   | 19    |

\*Incluye radiología con soporte de intensificación de imagen y telemando.

Fuente: Consejería de Sanidad de la Junta de Castilla y León.

Gráfico 3. Distribución porcentual de las camas instaladas por finalidad asistencial de los hospitales

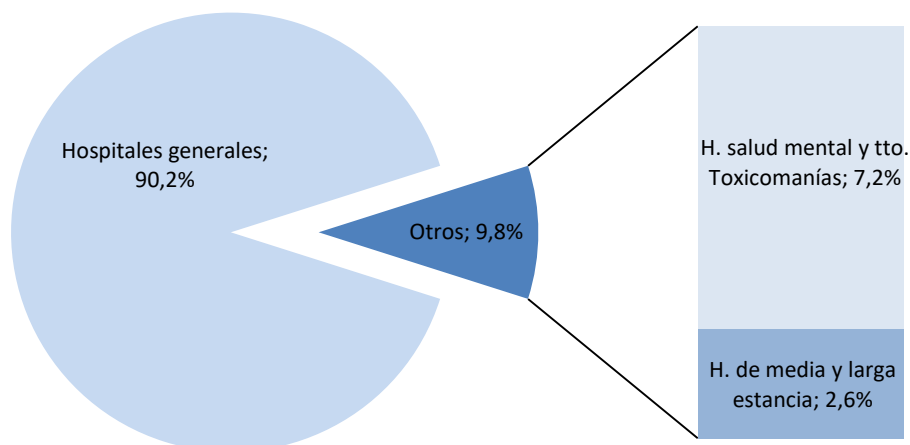

Fuente: Consejería de Sanidad de la Junta de Castilla y León.

Tabla 6. Porcentaje de dotación en funcionamiento

| Tipo de dotación      | Dependencia         |                     | Total         |
|-----------------------|---------------------|---------------------|---------------|
|                       | Hospitales públicos | Hospitales privados |               |
| Camas                 | 88,4%               | 93,9%               | <b>89,6%</b>  |
| Incubadoras           | 98,6%               | 88,2%               | <b>97,5%</b>  |
| Paritorios            | 100,0%              | 90,0%               | <b>98,2%</b>  |
| Quirófanos            | 93,5%               | 98,4%               | <b>94,8%</b>  |
| Salas de hemodinámica | 100,0%              | 100,0%              | <b>100,0%</b> |

Fuente: Consejería de Sanidad de la Junta de Castilla y León.

Gráfico 4. Porcentaje de dotación en funcionamiento

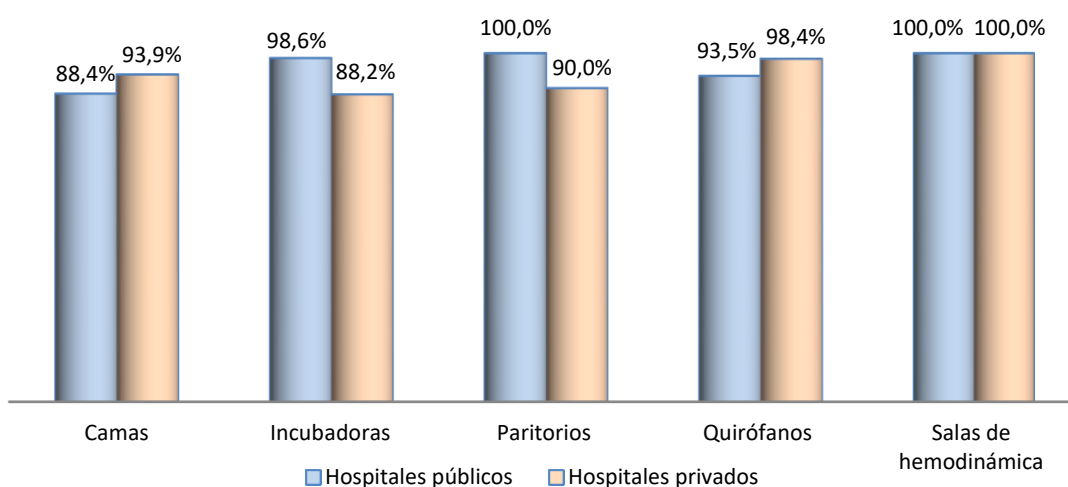

Fuente: Consejería de Sanidad de la Junta de Castilla y León.

Gráfico 5. Evolución del número de camas en funcionamiento



Gráfico 6. Evolución del número de incubadoras en funcionamiento



Gráfico 7. Evolución del número de paritorios en funcionamiento

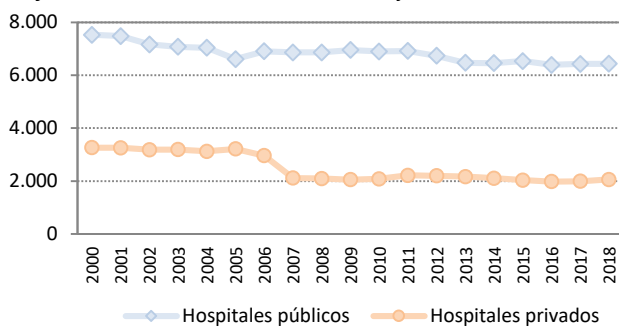

Gráfico 8. Evolución del número de quirófanos en funcionamiento

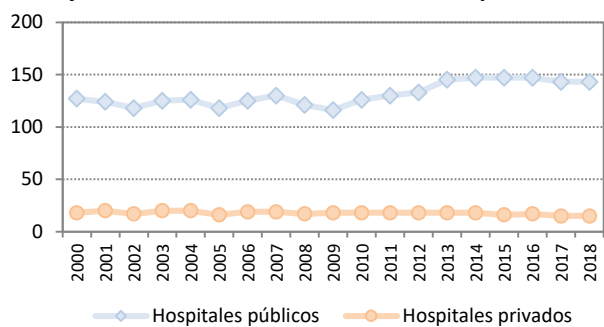

Fuente: Consejería de Sanidad de la Junta de Castilla y León.

**Tabla 7. Número de camas hospitalarias según finalidad y dependencia**

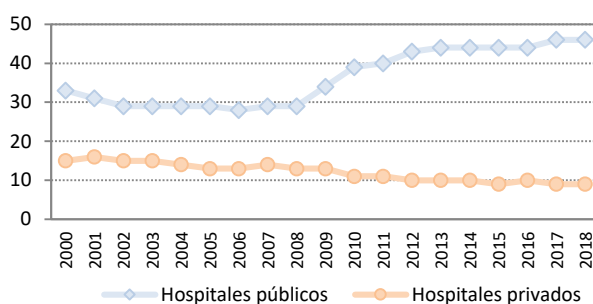
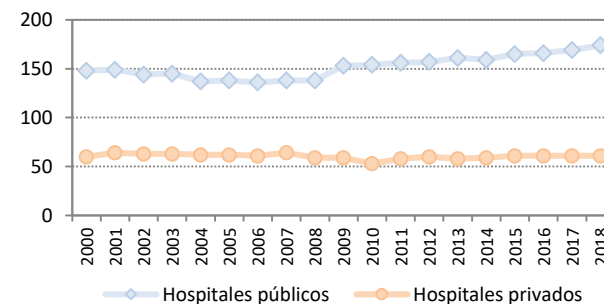
| Camas                                 |  | Dependencia         |                     | Total        |
|---------------------------------------|--|---------------------|---------------------|--------------|
|                                       |  | Hospitales públicos | Hospitales privados |              |
| Instaladas<br>(a 31 dic. 2018)        | Hospitales generales                                     | 7.207               | 1.336               | <b>8.543</b> |
|                                       | Hospitales de salud mental y tratamiento de toxicomanías | 56                  | 625                 | <b>681</b>   |
|                                       | Hospitales de media y larga estancia                     | 15                  | 235                 | <b>250</b>   |
|                                       | <b>Total</b>   | <b>7.278</b>        | <b>2.196</b>        | <b>9.474</b> |
| En funcionamiento<br>(promedio anual) | Hospitales generales                                     | 6.369               | 1.271               | <b>7.640</b> |
|                                       | Hospitales de salud mental y tratamiento de toxicomanías | 50                  | 625                 | <b>675</b>   |
|                                       | Hospitales de media y larga estancia                     | 12                  | 166                 | <b>178</b>   |
|                                       | <b>Total</b>   | <b>6.431</b>        | <b>2.062</b>        | <b>8.493</b> |

Fuente: Consejería de Sanidad de la Junta de Castilla y León.

**Tabla 8. Camas en funcionamiento por especialidad según dependencia (Promedio anual)**

| Especialidad                       | Dependencia         |                     | Total        |
|------------------------------------|---------------------|---------------------|--------------|
|                                    | Hospitales públicos | Hospitales privados |              |
| Medicina Interna                   | 1.279               | 381                 | <b>1.660</b> |
| Especialidades médicas             | 1.341               | 308                 | <b>1.649</b> |
| Especialidades quirúrgicas         | 1.386               | 223                 | <b>1.609</b> |
| Cirugía ortopédica y traumatología | 533                 | 137                 | <b>670</b>   |
| Obstetricia y ginecología          | 434                 | 70                  | <b>504</b>   |
| Pediatría                          | 439                 | 36                  | <b>475</b>   |
| - Neonatología                     | 154                 | 12                  | <b>166</b>   |
| - Cirugía Pediátrica               | 29                  | 14                  | <b>43</b>    |
| - Resto Pediatría                  | 256                 | 10                  | <b>266</b>   |
| Rehabilitación                     | 0                   | 131                 | <b>131</b>   |
| Medicina intensiva                 | 222                 | 24                  | <b>246</b>   |
| - UCI                              | 160                 | 24                  | <b>184</b>   |
| - Unidad coronarios                | 35                  | 0                   | <b>35</b>    |
| - Unidad Int. neonatales           | 27                  | 0                   | <b>27</b>    |
| - Unidad quemados                  | 0                   | 0                   | <b>0</b>     |
| Larga estancia                     | 65                  | 199                 | <b>264</b>   |
| Psiquiatría                        | 626                 | 492                 | <b>1.118</b> |
| - Unidad agudos                    | 231                 | 38                  | <b>269</b>   |
| - Unidad media larga estancia      | 395                 | 454                 | <b>849</b>   |
| Cuidados paliativos                | 76                  | 61                  | <b>137</b>   |
| Otras                              | 30                  | 0                   | <b>30</b>    |
| <b>Total</b>                       | <b>6.431</b>        | <b>2.062</b>        | <b>8.493</b> |

Fuente: Consejería de Sanidad de la Junta de Castilla y León.

**Tabla 9. Número de puestos de Hospital de Día según dependencia**

| Tipo de puesto |  | Dependencia         |                     | Total      |
|----------------|--|---------------------|---------------------|------------|
|                |  | Hospitales públicos | Hospitales privados |            |
| Médico         |  | 356                 | 49                  | <b>405</b> |
| Psiquiátrico   |  | 187                 | 5                   | <b>192</b> |
| Geriátrico     |  | 10                  | 5                   | <b>15</b>  |
| Quirúrgico     | <i>Puestos en unidades integradas</i>        | 108                 | 35                  | <b>143</b> |
|                | <i>Puestos en unidades propias de CMA</i>    | 106                 | 6                   | <b>112</b> |
|                | <i>Quirófanos en unidades propias de CMA</i> | 16                  | 18                  | <b>34</b>  |

Fuente: Consejería de Sanidad de la Junta de Castilla y León.

**Tabla 10. Dotación tecnológica en funcionamiento según dependencia**

| Dotación tecnológica <sup>(1)</sup>                            | Dependencia         |                     | Total      |
|--|---------------------|---------------------|------------|
|  | Hospitales públicos | Hospitales privados |            |
| Acelerador lineal  | 11                  | 2                   | <b>13</b>  |
| Angiógrafo digital   | 8                   | 2                   | <b>10</b>  |
| Densitómetros óseos no portátiles                              | 9                   | 8                   | <b>17</b>  |
| Equipos de hemodiálisis <sup>(2)</sup>                         | 310                 | 0                   | <b>310</b> |
| Equipos de tomografía axial computarizada (TAC)                | 31                  | 20                  | <b>51</b>  |
| Equipos de tomografía por emisión de positrones (PET) y PET-TC | 1                   | 0                   | <b>1</b>   |
| Equipos de resonancia magnética                                | 18                  | 19                  | <b>37</b>  |
| Gammacámara  | 8                   | 3                   | <b>11</b>  |
| Litotriptor por ondas de choque                                | 1                   | 1                   | <b>2</b>   |
| Mamógrafos   | 26                  | 16                  | <b>42</b>  |
| SPECT <sup>(3)</sup>   | 2                   | 2                   | <b>4</b>   |

(1) Incluye la dotación de hospitales, centros de especialidades y concertada.

(2) Excluidos equipos de hemofiltración.

(3) Incluye dispositivos de gammacámara que cuenten con SPECT.

Fuente: Consejería de Sanidad de la Junta de Castilla y León.

Gráfico 9. Porcentaje de dotación tecnológica en funcionamiento según dependencia

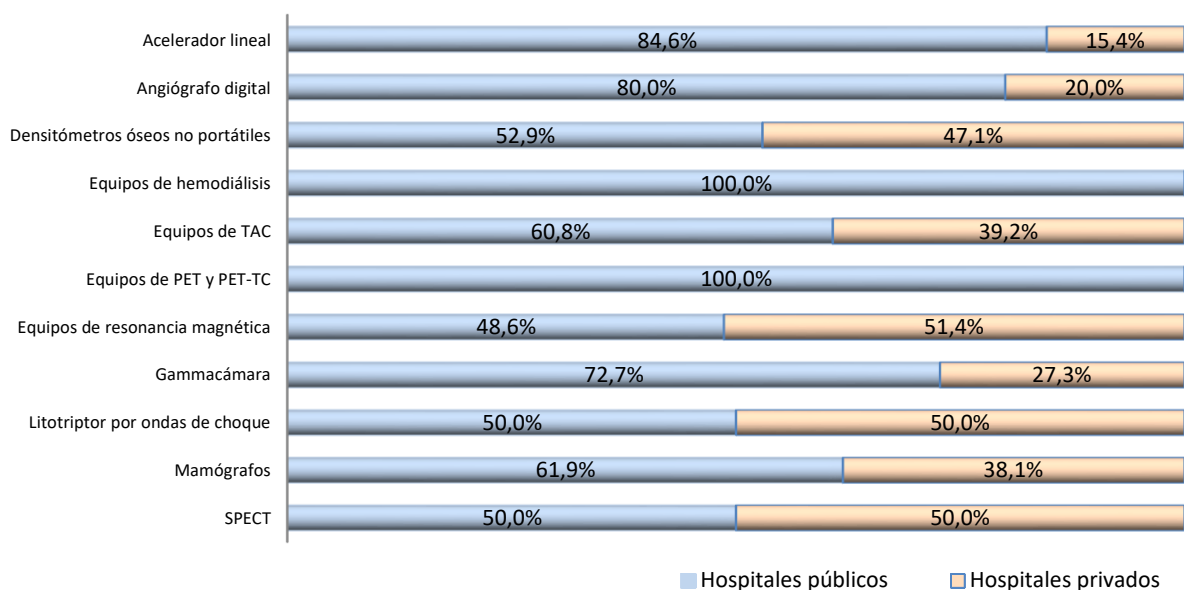

Fuente: Consejería de Sanidad de la Junta de Castilla y León.

Gráfico 10. Evolución del número de equipos de hemodiálisis



Gráfico 11. Evolución del número de equipos de TAC



Gráfico 12. Evolución del número de equipos de resonancia magnética

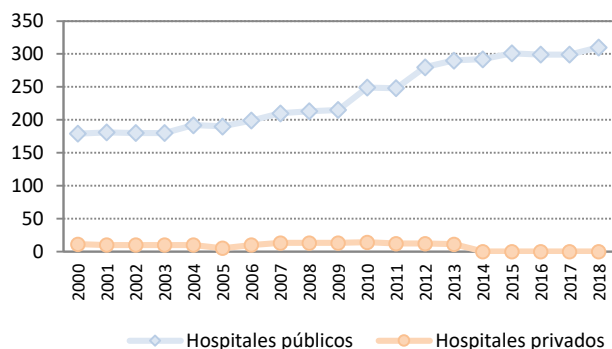

Gráfico 13. Evolución del número de equipos de acelerador lineal

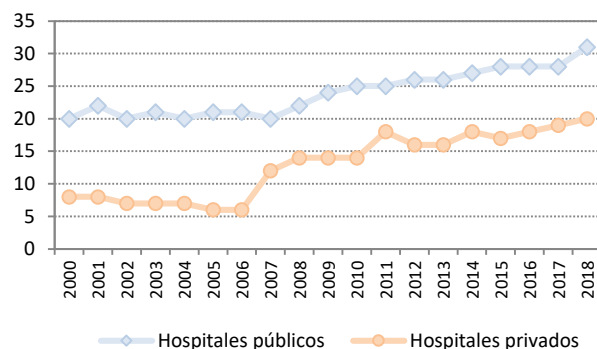

Fuente: Consejería de Sanidad de la Junta de Castilla y León.

**Tabla 11. Servicios asistenciales contratados por el centro según lugar y dependencia**

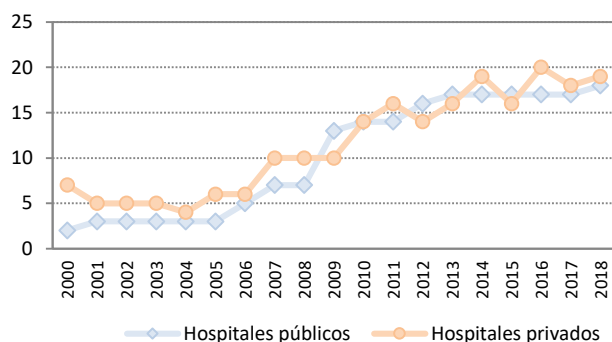
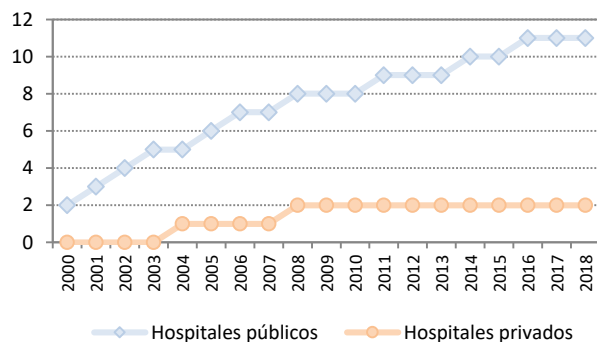
| Servicios contratados         | En el Centro        |                     | Fuera del Centro    |                     | Total               |                     |
|-------------------------------|---------------------|---------------------|---------------------|---------------------|---------------------|---------------------|
|                               | Hospitales públicos | Hospitales privados | Hospitales públicos | Hospitales privados | Hospitales públicos | Hospitales privados |
| Anatomía Patológica           | 2                   | 7                   | 0                   | 12                  | <b>2</b>            | <b>19</b>           |
| Diagnóstico por imagen        | 2                   | 12                  | 10                  | 2                   | <b>12</b>           | <b>14</b>           |
| Diálisis                      | 2                   | 0                   | 10                  | 1                   | <b>12</b>           | <b>1</b>            |
| Esterilización                | 3                   | 6                   | 0                   | 0                   | <b>3</b>            | <b>6</b>            |
| Laboratorio                   | 2                   | 13                  | 10                  | 7                   | <b>12</b>           | <b>20</b>           |
| Rehabilitación                | 3                   | 8                   | 3                   | 0                   | <b>6</b>            | <b>8</b>            |
| Otros servicios asistenciales | 1                   | 5                   | 6                   | 1                   | <b>7</b>            | <b>6</b>            |

*Fuente: Consejería de Sanidad de la Junta de Castilla y León.*

## 4 - Personal

Tabla 12. Personal sanitario según vinculación, dependencia y sexo

| Personal sanitario                         | Personal (a 31 de diciembre)   |               |                     |              |              |               |                     |            |
|--|--------------------------------|---------------|---------------------|--------------|--------------|---------------|---------------------|------------|
|  | Contratado                     |               |                     |              |              |               | Colaborador         |            |
|  | Hospitales públicos            |               | Hospitales privados |              | Total        |               | Hospitales privados |            |
|  | Hombres                        | Mujeres       | Hombres             | Mujeres      | Hombres      | Mujeres       | Hombres             | Mujeres    |
|  | <b>Personal facultativo</b>    |               |                     |              |              |               |                     |            |
| <b>Personal médico</b>                     | <b>2.102</b>                   | <b>2.557</b>  | <b>123</b>          | <b>120</b>   | <b>2.225</b> | <b>2.677</b>  | <b>835</b>          | <b>356</b> |
| Anestesiología y reanimación               | 150                            | 206           | 2                   | 1            | 152          | 207           | 87                  | 42         |
| Aparato digestivo                          | 56                             | 78            | 0                   | 2            | 56           | 80            | 25                  | 12         |
| Cardiología                                | 103                            | 51            | 0                   | 2            | 103          | 53            | 40                  | 6          |
| Endocrinología                             | 27                             | 36            | 0                   | 0            | 27           | 36            | 8                   | 13         |
| Geriatría                                  | 5                              | 22            | 3                   | 7            | 8            | 29            | 1                   | 0          |
| Medicina interna                           | 119                            | 145           | 7                   | 16           | 126          | 161           | 23                  | 12         |
| Neumología                                 | 44                             | 52            | 2                   | 4            | 46           | 56            | 13                  | 5          |
| Oncología                                  | 33                             | 64            | 2                   | 2            | 35           | 66            | 9                   | 7          |
| Neurología                                 | 42                             | 48            | 3                   | 1            | 45           | 49            | 12                  | 9          |
| Medicina física y rehabilitación           | 19                             | 54            | 2                   | 3            | 21           | 57            | 10                  | 1          |
| Medicina y resto de espec. médicas         | 163                            | 244           | 28                  | 25           | 191          | 269           | 96                  | 52         |
| Angiología y Cir. vascular                 | 19                             | 16            | 0                   | 0            | 19           | 16            | 21                  | 9          |
| Cirugía cardíaca                           | 13                             | 8             | 0                   | 0            | 13           | 8             | 5                   | 4          |
| Cirugía Gral. y del Ap. Digestivo          | 134                            | 93            | 3                   | 0            | 137          | 93            | 54                  | 17         |
| Cirugía oral y maxilofacial                | 13                             | 7             | 0                   | 0            | 13           | 7             | 13                  | 2          |
| Cirugía ortopédica y traumatología         | 183                            | 57            | 9                   | 0            | 192          | 57            | 82                  | 8          |
| Cirugía pediátrica                         | 8                              | 9             | 0                   | 0            | 8            | 9             | 10                  | 1          |
| Cirugía plástica estética y reparadora     | 18                             | 15            | 0                   | 1            | 18           | 16            | 34                  | 9          |
| Cirugía torácica                           | 7                              | 5             | 0                   | 0            | 7            | 5             | 2                   | 0          |
| Dermatología médico-quirúrgica             | 20                             | 57            | 0                   | 0            | 20           | 57            | 14                  | 14         |
| Neurocirugía                               | 24                             | 7             | 0                   | 0            | 24           | 7             | 13                  | 0          |
| Obstetricia y ginecología                  | 56                             | 175           | 1                   | 2            | 57           | 177           | 30                  | 49         |
| Oftalmología                               | 76                             | 103           | 0                   | 1            | 76           | 104           | 40                  | 18         |
| Otorrinolaringología                       | 76                             | 60            | 0                   | 1            | 76           | 61            | 34                  | 12         |
| Urología                                   | 79                             | 22            | 0                   | 0            | 79           | 22            | 44                  | 6          |
| Pediatría                                  | 66                             | 137           | 6                   | 6            | 72           | 143           | 16                  | 15         |
| Medicina intensiva                         | 63                             | 49            | 1                   | 2            | 64           | 51            | 16                  | 10         |
| Psiquiatría                                | 91                             | 136           | 6                   | 8            | 97           | 144           | 10                  | 7          |
| Servicios centrales                        | 220                            | 397           | 1                   | 6            | 221          | 403           | 48                  | 7          |
| Urgencias-Guardias                         | 175                            | 204           | 47                  | 30           | 222          | 234           | 25                  | 9          |
| Farmacéuticos                              | 33                             | 92            | 7                   | 12           | 40           | 104           | 2                   | 1          |
| Otr. tit. superiores sanitarios            | 13                             | 44            | 4                   | 20           | 17           | 64            | 10                  | 10         |
|  | <b>Personal no facultativo</b> |               |                     |              |              |               |                     |            |
| DUE, Enfermeros/as                         | 572                            | 7.200         | 56                  | 461          | 628          | 7.661         | 0                   | 7          |
| Enfermería Obst-Ginecológica (Matronas/os) | 11                             | 223           | 1                   | 2            | 12           | 225           | 0                   | 18         |
| Otros enfermeros especialistas             | 13                             | 205           | 4                   | 9            | 17           | 214           | 0                   | 0          |
| Fisioterapeutas                            | 47                             | 229           | 20                  | 70           | 67           | 299           | 3                   | 1          |
| Terapeutas ocupacionales                   | 4                              | 38            | 4                   | 13           | 8            | 51            | 0                   | 3          |
| Logopedas                                  | 2                              | 8             | 1                   | 9            | 3            | 17            | 0                   | 9          |
| Otros tit. medios sanitarios               | 1                              | 7             | 1                   | 3            | 2            | 10            | 3                   | 4          |
| Técnicos sanitarios                        | 338                            | 6.589         | 86                  | 697          | 424          | 7.286         | 0                   | 1          |
| Grado medio                                | 157                            | 5.402         | 62                  | 639          | 219          | 6.041         | 0                   | 0          |
| Grado superior                             | 181                            | 1.187         | 24                  | 58           | 205          | 1.245         | 0                   | 1          |
| Otros no facultativos                      | 0                              | 0             | 14                  | 14           | 14           | 14            | 0                   | 0          |
| <b>Total</b>                               | <b>3.136</b>                   | <b>17.192</b> | <b>321</b>          | <b>1.430</b> | <b>3.457</b> | <b>18.622</b> | <b>853</b>          | <b>410</b> |

Fuente: Consejería de Sanidad de la Junta de Castilla y León.

Tabla 13. Indicadores del personal sanitario según dependencia

| Personal sanitario                                      | Hospitales públicos | Hospitales privados | Total |
|---|---------------------|---------------------|-------|
| Médicos (x 1.000 hab. <sup>1</sup> )                    | 1,9                 | 0,6                 | 2,5   |
| Médicos (x 100 camas <sup>2</sup> )                     | 72,4                | 69,5                | 71,7  |
| DUE (x 1.000 hab. <sup>1</sup> )                        | 3,2                 | 0,2                 | 3,5   |
| DUE (x 100 camas <sup>2</sup> )                         | 120,9               | 25,4                | 97,7  |
| Matronas (x 10.000 hab. <sup>1</sup> )                  | 1,0                 | 0,1                 | 1,1   |
| Matronas (x 1.000 mujeres en edad fértil <sup>3</sup> ) | 0,5                 | 0,0                 | 0,5   |

(1) Con cifras de la Estadística del Padrón continuo (INE) a 1 de enero de 2019 (datos provisionales).

(2) Camas en funcionamiento.

(3) Mujeres con edades comprendidas entre los 15 y 49 años, ambos incluidos (datos provisionales).

Fuente: Consejería de Sanidad de la Junta de Castilla y León.

Gráfico 14. Porcentaje de personal sanitario (contratado y colaborador) según dependencia

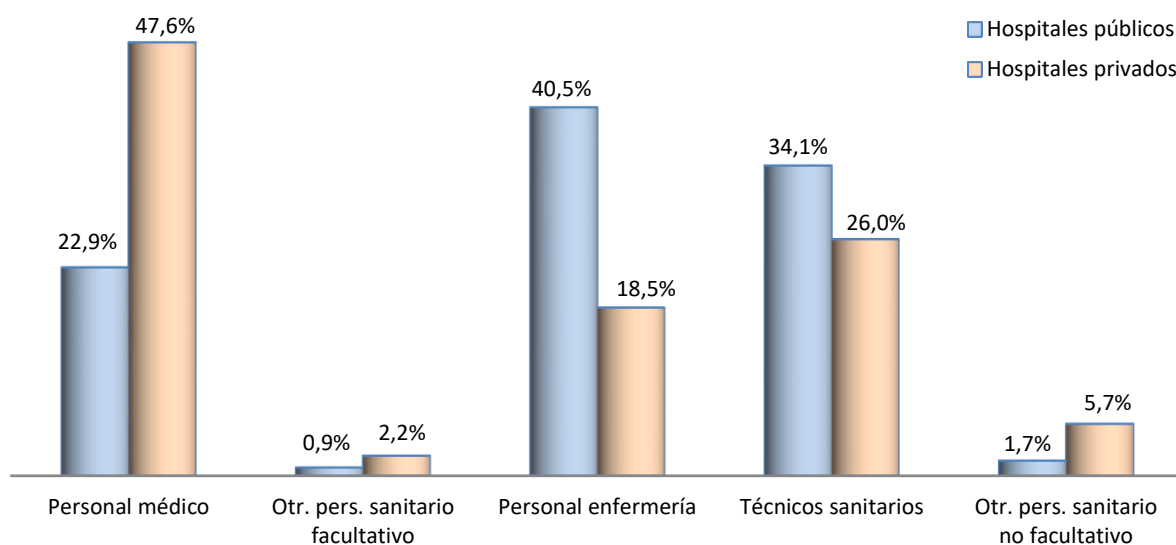

Fuente: Consejería de Sanidad de la Junta de Castilla y León.

Tabla 14. Personal no sanitario según vinculación, dependencia y sexo

| Personal no sanitario     | Personal (a 31 de diciembre) |              |                     |            |              |              |                     |          |
|---------------------------|------------------------------|--------------|---------------------|------------|--------------|--------------|---------------------|----------|
|                           | Contratado                   |              |                     |            |              |              | Colaborador         |          |
|                           | Hospitales públicos          |              | Hospitales privados |            | Total        |              | Hospitales privados |          |
|                           | Hombres                      | Mujeres      | Hombres             | Mujeres    | Hombres      | Mujeres      | Hombres             | Mujeres  |
| Dirección y gestión       | 139                          | 154          | 27                  | 25         | 166          | 179          | 1                   | 0        |
| Trabajadores sociales     | 5                            | 53           | 3                   | 17         | 8            | 70           | 0                   | 0        |
| Personal de oficio        | 683                          | 739          | 92                  | 213        | 775          | 952          | 2                   | 2        |
| Administrativos           | 368                          | 1.902        | 40                  | 213        | 408          | 2.115        | 0                   | 0        |
| Otros (incluye celadores) | 1.054                        | 1.995        | 82                  | 128        | 1.136        | 2.123        | 0                   | 1        |
| <b>Total</b>              | <b>2.249</b>                 | <b>4.843</b> | <b>244</b>          | <b>596</b> | <b>2.493</b> | <b>5.439</b> | <b>3</b>            | <b>3</b> |

Fuente: Consejería de Sanidad de la Junta de Castilla y León.



Gráfico 15. Porcentaje de personal no sanitario (contratado y colaborador) según dependencia

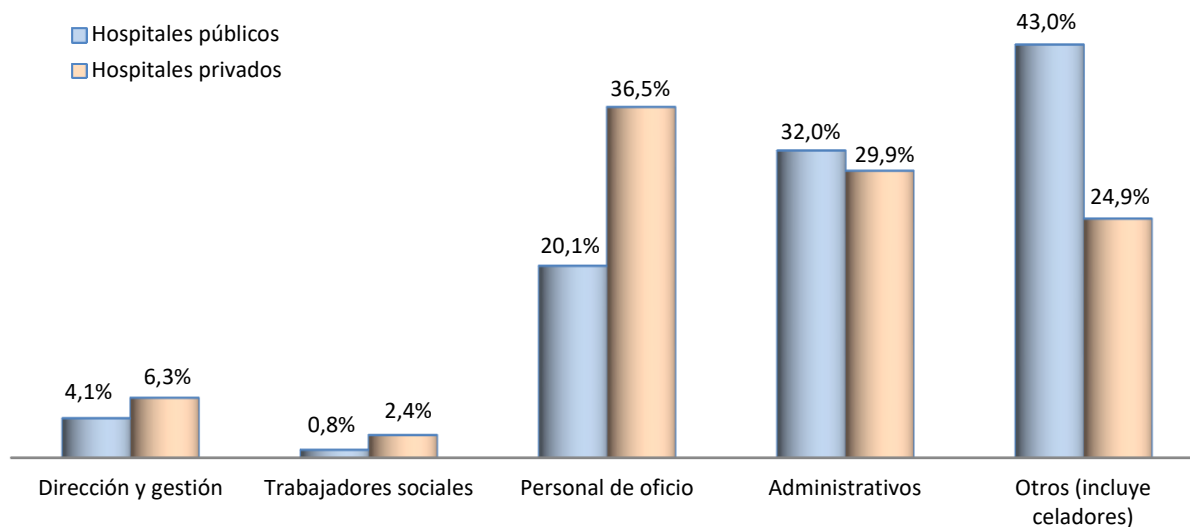

Fuente: Consejería de Sanidad de la Junta de Castilla y León.

Gráfico 16. Evolución del personal sanitario



Gráfico 17. Evolución del personal no sanitario



Fuente: Consejería de Sanidad de la Junta de Castilla y León.

Tabla 15. Personal en formación por sexo

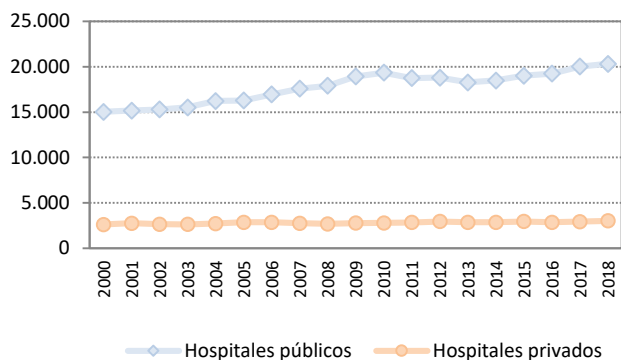
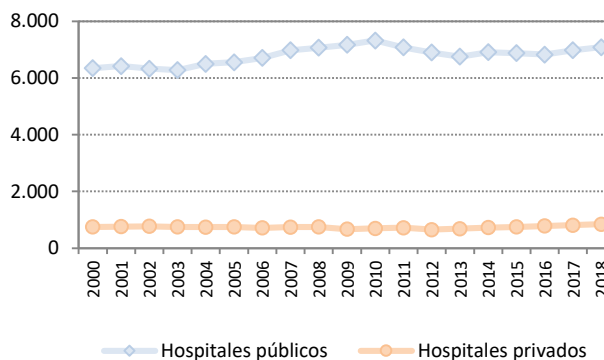
| Personal en formación                              | Hospitales públicos |            |              |
|--|---------------------|------------|--------------|
|  | Hombres             | Mujeres    | Total        |
| Médicos Internos Residentes (MIR)                  | 363                 | 670        | 1.033        |
| Enfermería Interna Residente (EIR)                 | 11                  | 56         | 67           |
| Otros Internos Residentes (FIR, QUIR, BIR, PIR...) | 10                  | 32         | 42           |
| Otro personal en programas de formación postgrado  | 1                   | 8          | 9            |
| <b>Total</b>                                       | <b>385</b>          | <b>766</b> | <b>1.151</b> |

Fuente: Consejería de Sanidad de la Junta de Castilla y León.

Gráfico 18. Evolución del número de médicos internos residentes (MIR)



Fuente: Consejería de Sanidad de la Junta de Castilla y León.

Gráfico 19. Porcentaje de médicos internos residentes (MIR) por especialidad

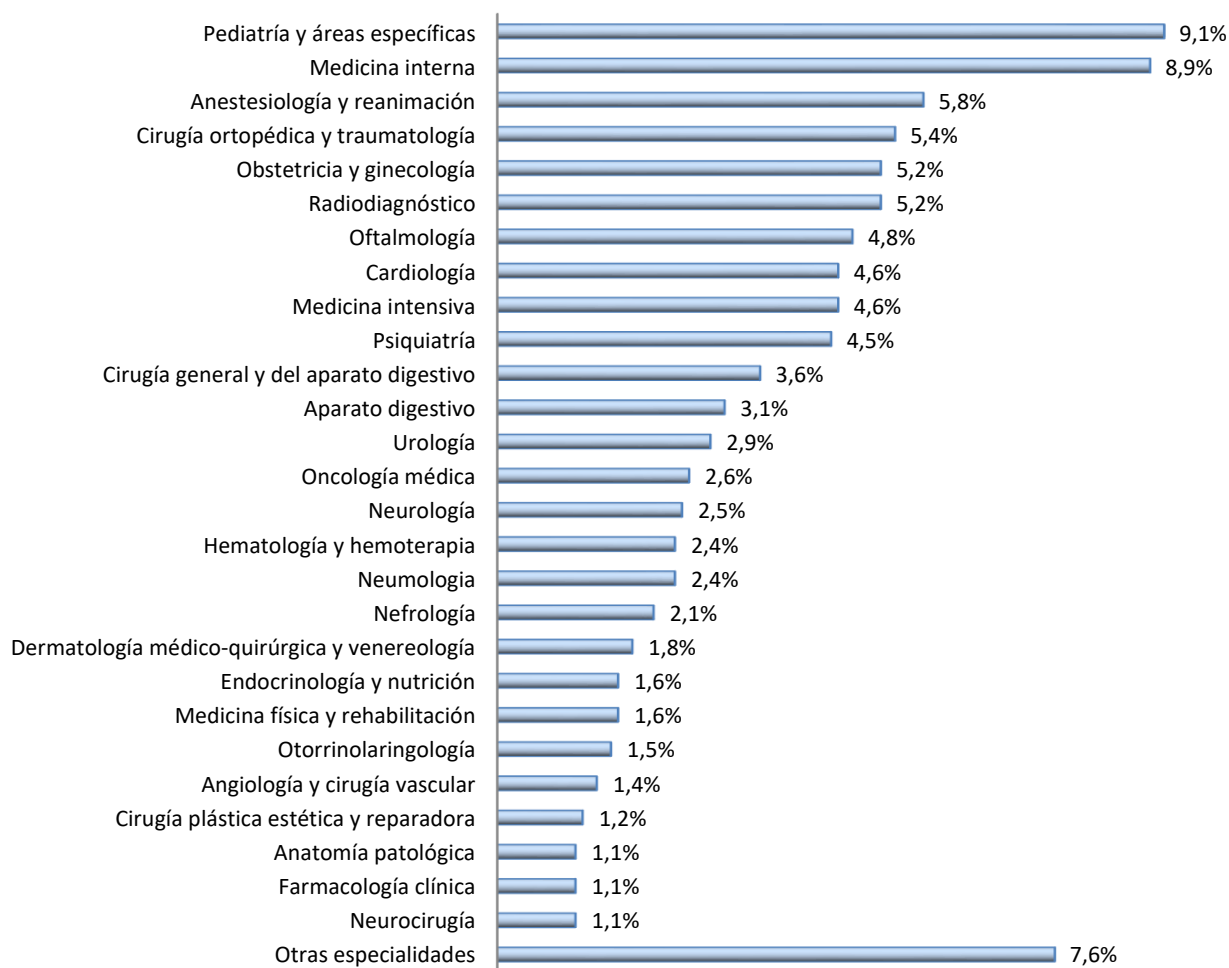

Fuente: Consejería de Sanidad de la Junta de Castilla y León.

Gráfico 20. Evolución del número de enfermería interna residente (EIR)

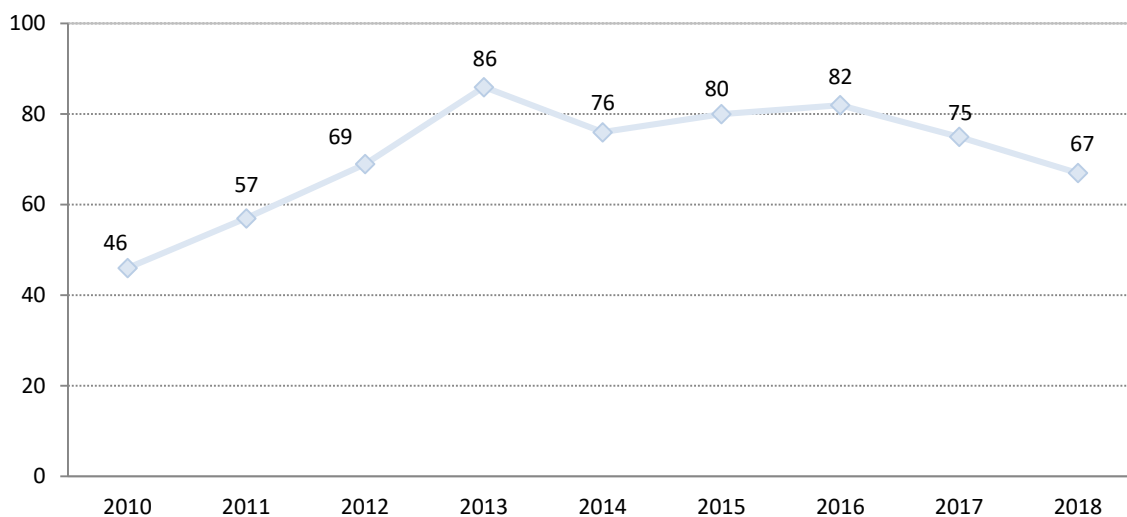

Fuente: Consejería de Sanidad de la Junta de Castilla y León.

Gráfico 21. Porcentaje de enfermería interna residente (EIR) por especialidad

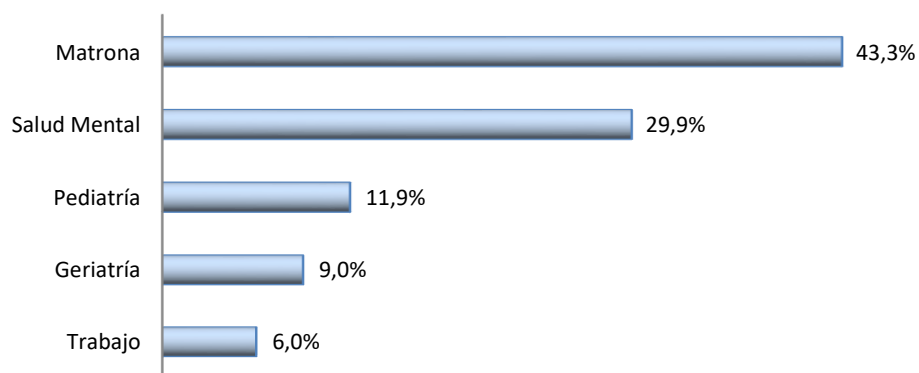

Fuente: Consejería de Sanidad de la Junta de Castilla y León.

## 5 - Actividad asistencial en hospitalización

Tabla 16.1. Actividad asistencial por especialidad: Total de hospitales

| Especialidad                       | Total hospitales   |                |                       |                         |                    |   |  |
|------------------------------------|--------------------|----------------|-----------------------|-------------------------|--------------------|---|--|
|                                    | Estancias causadas | Altas finales  | Estancia media (días) | Porcentaje de ocupación | Índice de rotación | Frecuentación por 1.000 hab. <sup>(2)</sup> | Nº camas <sup>(1)</sup> por 10.000 hab. <sup>(2)</sup> |
| Medicina Interna                   | 504.667            | 57.812         | 8,7                   | 83,3%                   | 34,8               | 24,1  | 6,9  |
| Especialidades Médicas             | 483.852            | 65.109         | 7,4                   | 80,4%                   | 39,5               | 27,1  | 6,9  |
| Especialidades Quirúrgicas         | 372.265            | 78.433         | 4,7                   | 63,4%                   | 48,7               | 32,7  | 6,7  |
| Cirugía Ortopédica y Traumatología | 159.111            | 29.755         | 5,3                   | 65,1%                   | 44,4               | 12,4  | 2,8  |
| Obstetricia y ginecología          | 74.748             | 24.777         | 3,0                   | 40,6%                   | 49,2               | 10,3  | 2,1  |
| Pediatría                          | 53.046             | 14.042         | 3,8                   | 30,6%                   | 29,6               | 5,9   | 2,0  |
| -Neonatología                      | 20.130             | 2.931          | 6,9                   | 33,2%                   | 17,7               | 1,2   | 0,7  |
| -Cirugía Pediátrica                | 2.926              | 1.966          | 1,5                   | 18,6%                   | 45,7               | 0,8   | 0,2  |
| -Resto Pediatría <sup>(3)</sup>    | 29.990             | 9.145          | 3,3                   | 30,9%                   | 34,4               | 3,8   | 1,1  |
| Rehabilitación                     | 42.116             | 826            | 51,0                  | 88,1%                   | 6,3                | 0,3   | 0,5  |
| Medicina intensiva                 | 54.742             | 3.339          | 16,4                  | 61,0%                   | 13,6               | 1,4   | 1,0  |
| - UCI                              | 41.141             | 2.140          | 19,2                  | 61,3%                   | 11,6               | 0,9   | 0,8  |
| - Unidad Coronarios                | 7.530              | 661            | 11,4                  | 58,9%                   | 18,9               | 0,3   | 0,1  |
| - Unidad Int. Neonatales           | 6.071              | 538            | 11,3                  | 61,6%                   | 19,9               | 0,2   | 0,1  |
| - Unidad de Quemados               | 0                  | 0              | -                     | -                       | -                  | 0,0   | 0,0  |
| Larga estancia                     | 77.087             | 1.672          | 46,1                  | 80,0%                   | 6,3                | 0,7   | 1,1  |
| Psiquiatría                        | 303.887            | 5.704          | 53,3                  | 74,5%                   | 5,1                | 2,4   | 4,7  |
| - Unidad de agudos                 | 69.796             | 4.788          | 14,6                  | 71,1%                   | 17,8               | 2,0   | 1,1  |
| - U. media larga estancia          | 234.091            | 916            | 255,6                 | 75,5%                   | 1,1                | 0,4   | 3,5  |
| Cuidados Paliativos                | 38.168             | 3.052          | 12,5                  | 76,3%                   | 22,3               | 1,3   | 0,6  |
| Otras especialidades               | 7.311              | 845            | 8,7                   | 66,8%                   | 28,2               | 0,4   | 0,1  |
| <b>Total</b>                       | <b>2.171.000</b>   | <b>285.366</b> | <b>7,6</b>            | <b>70,0%</b>            | <b>33,6</b>        | <b>119,0</b>                                | <b>35,4</b>  |

(1) Camas en funcionamiento.

(2) Con cifras de la Estadística del Padrón continuo (INE) a 1 de enero de 2019 (datos provisionales).

(3) Incluye Medicina.

Fuente: Consejería de Sanidad de la Junta de Castilla y León.

Tabla 16.2. Actividad asistencial por especialidad: Hospitales públicos

| Especialidad                       | Hospitales públicos |                |                       |                         |                    |   |  |
|------------------------------------|---------------------|----------------|-----------------------|-------------------------|--------------------|---|--|
|                                    | Estancias causadas  | Altas finales  | Estancia media (días) | Porcentaje de ocupación | Índice de rotación | Frecuentación por 1.000 hab. <sup>(2)</sup> | Nº camas <sup>(1)</sup> por 10.000 hab. <sup>(2)</sup> |
| Medicina Interna                   | 437.492             | 50.629         | 8,6                   | 93,7%                   | 39,6               | 21,1  | 5,3  |
| Especialidades Médicas             | 404.737             | 57.348         | 7,1                   | 82,7%                   | 42,8               | 23,9  | 5,6  |
| Especialidades Quirúrgicas         | 340.786             | 67.555         | 5,0                   | 67,4%                   | 48,7               | 28,2  | 5,8  |
| Cirugía Ortopédica y Traumatología | 143.757             | 23.922         | 6,0                   | 73,9%                   | 44,9               | 10,0  | 2,2  |
| Obstetricia y ginecología          | 69.784              | 22.579         | 3,1                   | 44,1%                   | 52,0               | 9,4   | 1,8  |
| Pediatría                          | 51.533              | 13.334         | 3,9                   | 32,2%                   | 30,4               | 5,6   | 1,8  |
| -Neonatología                      | 19.919              | 2.885          | 6,9                   | 35,4%                   | 18,7               | 1,2   | 0,6  |
| -Cirugía Pediátrica                | 2.676               | 1.725          | 1,6                   | 25,3%                   | 59,5               | 0,7   | 0,1  |
| -Resto Pediatría <sup>(3)</sup>    | 28.938              | 8.724          | 3,3                   | 31,0%                   | 34,1               | 3,6   | 1,1  |
| Rehabilitación                     | 0                   | 0              | -                     | -                       | -                  | 0,0   | 0,0  |
| Medicina intensiva                 | 52.812              | 3.195          | 16,5                  | 65,2%                   | 14,4               | 1,3   | 0,9  |
| - UCI                              | 39.211              | 1.996          | 19,6                  | 67,1%                   | 12,5               | 0,8   | 0,7  |
| - Unidad Coronarios                | 7.530               | 661            | 11,4                  | 58,9%                   | 18,9               | 0,3   | 0,1  |
| - Unidad Int. Neonatales           | 6.071               | 538            | 11,3                  | 61,6%                   | 19,9               | 0,2   | 0,1  |
| - Unidad de Quemados               | 0                   | 0              | -                     | -                       | -                  | 0,0   | 0,0  |
| Larga estancia                     | 17.946              | 1.294          | 13,9                  | 75,6%                   | 19,9               | 0,5   | 0,3  |
| Psiquiatría                        | 159.441             | 5.405          | 29,5                  | 69,8%                   | 8,6                | 2,3   | 2,6  |
| - Unidad de agudos                 | 59.986              | 4.641          | 12,9                  | 71,1%                   | 20,1               | 1,9   | 1,0  |
| - U. media larga estancia          | 99.455              | 764            | 130,2                 | 69,0%                   | 1,9                | 0,3   | 1,6  |
| Cuidados Paliativos                | 23.006              | 2.496          | 9,2                   | 82,9%                   | 32,8               | 1,0   | 0,3  |
| Otras especialidades               | 7.311               | 845            | 8,7                   | 66,8%                   | 28,2               | 0,4   | 0,1  |
| <b>Total</b>                       | <b>1.708.605</b>    | <b>248.602</b> | <b>6,9</b>            | <b>72,8%</b>            | <b>38,7</b>        | <b>103,7</b>                                | <b>26,8</b>  |

(1) Camas en funcionamiento.

(2) Con cifras de la Estadística del Padrón continuo (INE) a 1 de enero de 2019 (datos provisionales).

(3) Incluye Medicina.

Fuente: Consejería de Sanidad de la Junta de Castilla y León.

Tabla 16.3. Actividad asistencial por especialidad: Hospitales privados

| Especialidad                       | Hospitales privados |               |                       |                         |                    |   |  |
|------------------------------------|---------------------|---------------|-----------------------|-------------------------|--------------------|---|--|
|                                    | Estancias causadas  | Altas finales | Estancia media (días) | Porcentaje de ocupación | Índice de rotación | Frecuentación por 1.000 hab. <sup>(2)</sup> | Nº camas <sup>(1)</sup> por 10.000 hab. <sup>(2)</sup> |
| Medicina Interna                   | 67.175              | 7.183         | 9,4                   | 48,3%                   | 18,9               | 3,0   | 1,6  |
| Especialidades Médicas             | 79.115              | 7.761         | 10,2                  | 70,4%                   | 25,2               | 3,2   | 1,3  |
| Especialidades Quirúrgicas         | 31.479              | 10.878        | 2,9                   | 38,7%                   | 48,8               | 4,5   | 0,9  |
| Cirugía Ortopédica y Traumatología | 15.354              | 5.833         | 2,6                   | 30,7%                   | 42,6               | 2,4   | 0,6  |
| Obstetricia y ginecología          | 4.964               | 2.198         | 2,3                   | 19,4%                   | 31,4               | 0,9   | 0,3  |
| Pediatría                          | 1.513               | 708           | 2,1                   | 11,5%                   | 19,7               | 0,3   | 0,2  |
| -Neonatología                      | 211                 | 46            | 4,6                   | 4,8%                    | 3,8                | 0,0   | 0,1  |
| -Cirugía Pediátrica                | 250                 | 241           | 1,0                   | 4,9%                    | 17,2               | 0,1   | 0,1  |
| -Resto Pediatría <sup>(3)</sup>    | 1.052               | 421           | 2,5                   | 28,8%                   | 42,1               | 0,2   | 0,0  |
| Rehabilitación                     | 42.116              | 826           | 51,0                  | 88,1%                   | 6,3                | 0,3   | 0,5  |
| Medicina intensiva                 | 1.930               | 144           | 13,4                  | 22,0%                   | 6,0                | 0,1   | 0,1  |
| - UCI                              | 1.930               | 144           | 13,4                  | 22,0%                   | 6,0                | 0,1   | 0,1  |
| - Unidad Coronarios                | 0                   | 0             | -                     | -                       | -                  | 0,0   | 0,0  |
| - Unidad Int. Neonatales           | 0                   | 0             | -                     | -                       | -                  | 0,0   | 0,0  |
| - Unidad de Quemados               | 0                   | 0             | -                     | -                       | -                  | 0,0   | 0,0  |
| Larga estancia                     | 59.141              | 378           | 156,5                 | 81,4%                   | 1,9                | 0,2   | 0,8  |
| Psiquiatría                        | 144.446             | 299           | 483,1                 | 80,4%                   | 0,6                | 0,1   | 2,1  |
| - Unidad de agudos                 | 9.810               | 147           | 66,7                  | 70,7%                   | 3,9                | 0,1   | 0,2  |
| - U. media larga estancia          | 134.636             | 152           | 885,8                 | 81,2%                   | 0,3                | 0,1   | 1,9  |
| Cuidados Paliativos                | 15.162              | 556           | 27,3                  | 68,1%                   | 9,1                | 0,2   | 0,3  |
| Otras especialidades               | 0                   | 0             | -                     | -                       | -                  | 0,0   | 0,0  |
| <b>Total</b>                       | <b>462.395</b>      | <b>36.764</b> | <b>12,6</b>           | <b>61,4%</b>            | <b>17,8</b>        | <b>15,3</b>                                 | <b>8,6</b>   |

(1) Camas en funcionamiento.

(2) Con cifras de la Estadística del Padrón continuo (INE) a 1 de enero de 2019 (datos provisionales).

(3) Incluye Medicina.

Fuente: Consejería de Sanidad de la Junta de Castilla y León.

**Gráfico 22.** Estancia media (días) según especialidad. Hospitales públicos

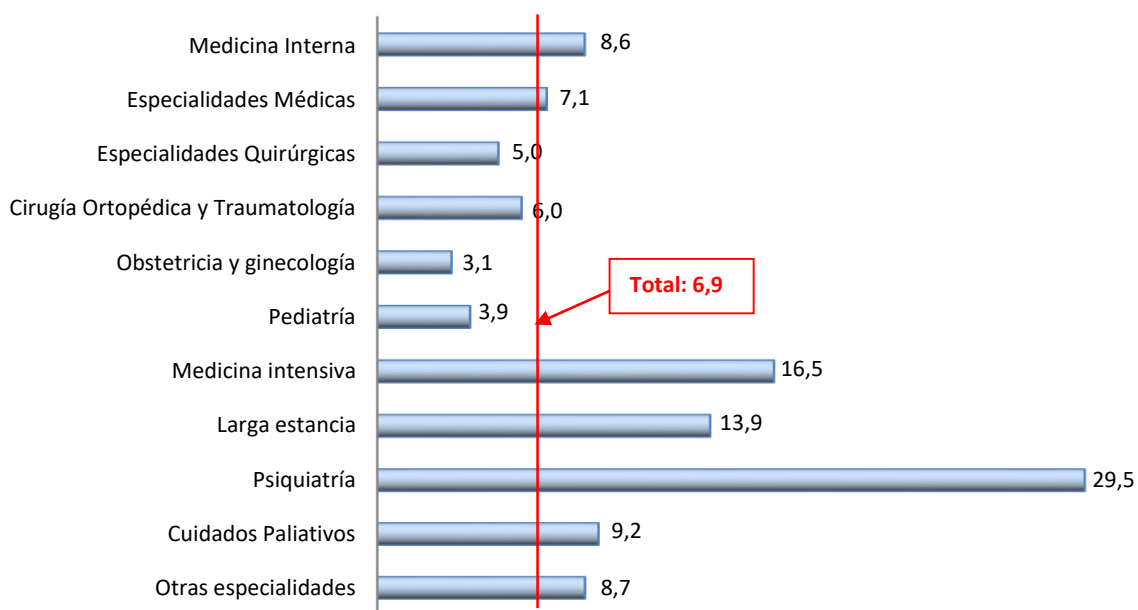

Fuente: Consejería de Sanidad de la Junta de Castilla y León.

**Gráfico 23.** Estancia media (días) según especialidad. Hospitales privados

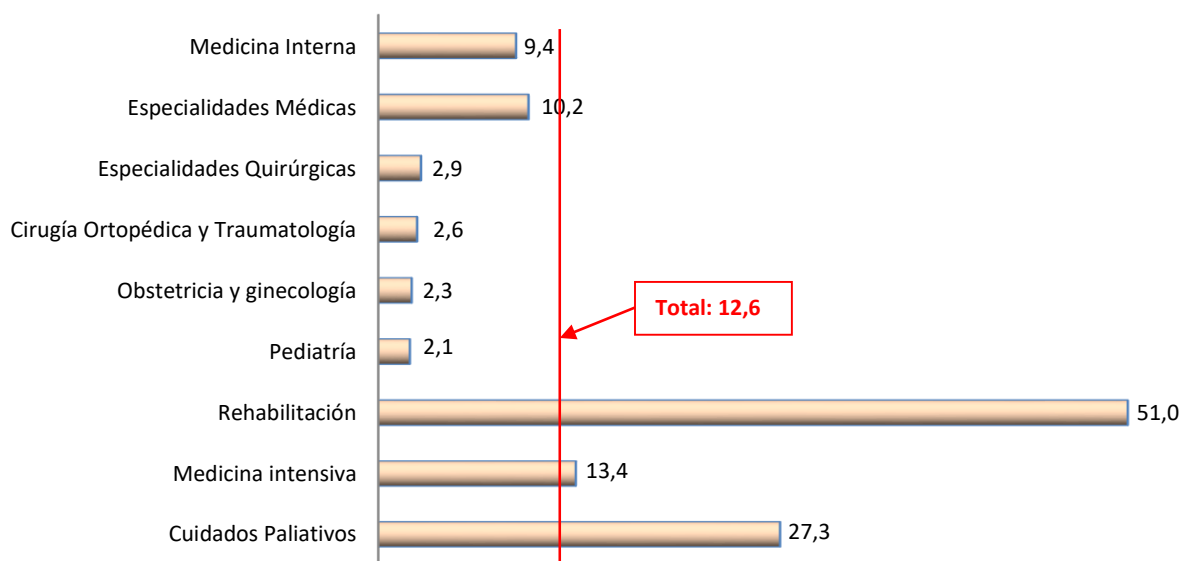

Nota: En las especialidades de Psiquiatría y Larga Estancia las estancias medias son de 483,1 días y 156,5 días, respectivamente.  
Fuente: Consejería de Sanidad de la Junta de Castilla y León.

Gráfico 24. Porcentaje de ocupación según especialidad. Hospitales públicos

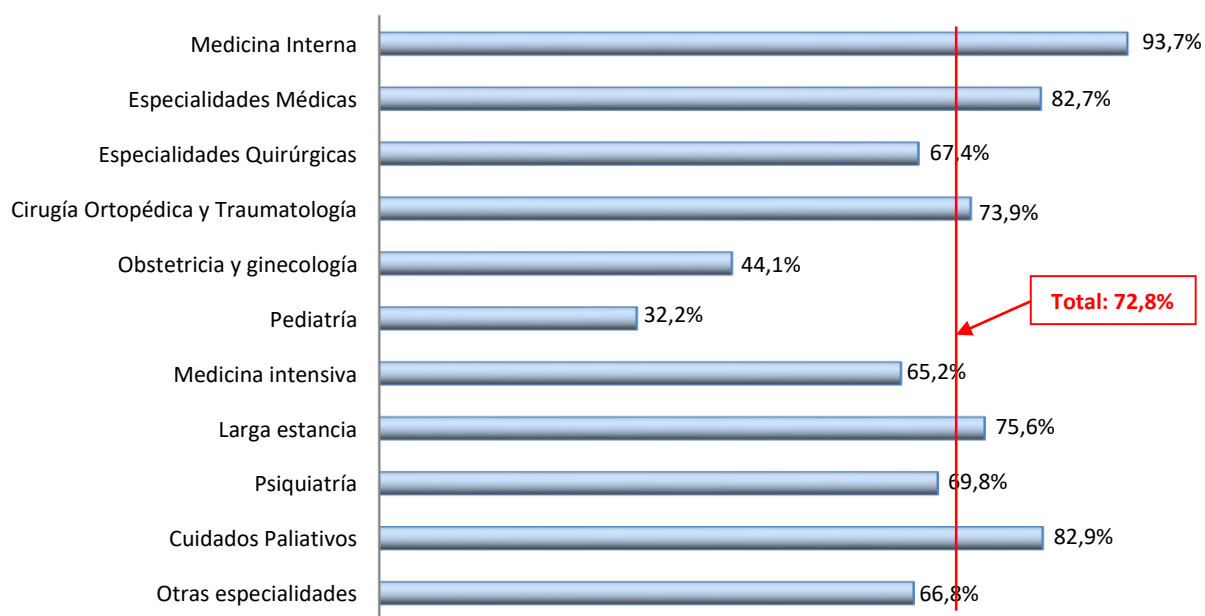

Fuente: Consejería de Sanidad de la Junta de Castilla y León.

Gráfico 25. Porcentaje de ocupación según especialidad. Hospitales privados

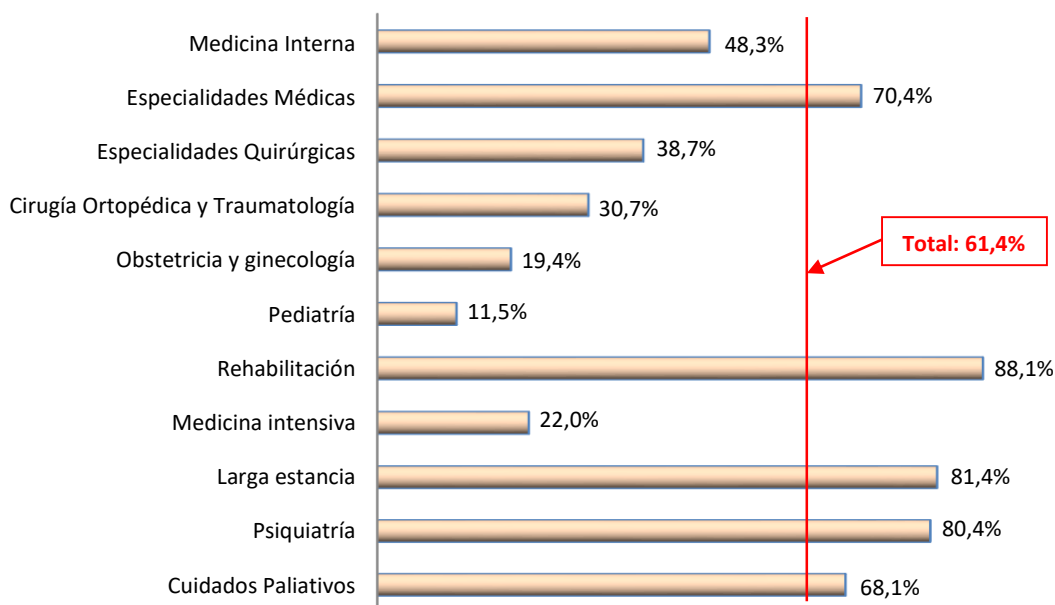

Fuente: Consejería de Sanidad de la Junta de Castilla y León.



Tabla 17. Tipo de alta según dependencia

| Tipo de alta                      | Dependencia         |                     | Total          |
|-----------------------------------|---------------------|---------------------|----------------|
|                                   | Hospitales públicos | Hospitales privados |                |
| Alta por curación o mejoría       | 228.554             | 33.031              | <b>261.585</b> |
| Alta por traslado a otro hospital | 5.722               | 956                 | <b>6.678</b>   |
| Alta por fallecimiento            | 13.232              | 2.184               | <b>15.416</b>  |
| Alta por otras causas             | 1.094               | 593                 | <b>1.687</b>   |
| <b>Total</b>                      | <b>248.602</b>      | <b>36.764</b>       | <b>285.366</b> |

Fuente: Consejería de Sanidad de la Junta de Castilla y León.

Gráfico 26. Distribución del tipo de alta según dependencia

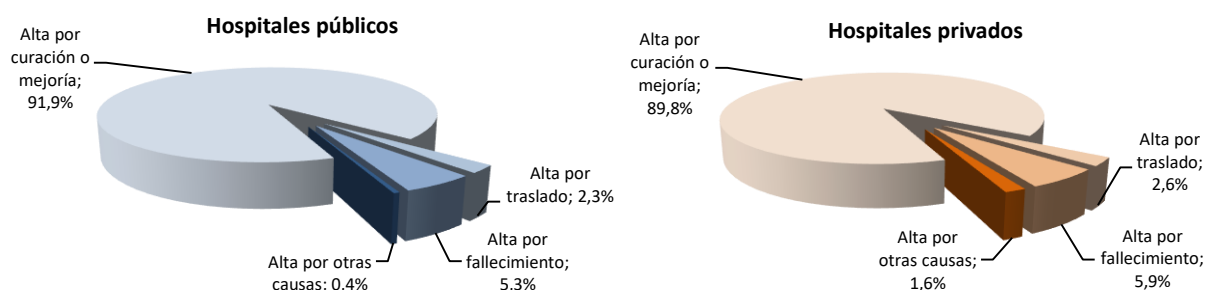

Fuente: Consejería de Sanidad de la Junta de Castilla y León.

Tabla 18. Tipo de ingreso según dependencia

| Tipo de ingreso    | Dependencia         |                     | Total          |
|--------------------|---------------------|---------------------|----------------|
|                    | Hospitales públicos | Hospitales privados |                |
| Ingreso programado | 75.083              | 27.331              | <b>102.414</b> |
| Ingreso urgente    | 173.495             | 8.963               | <b>182.458</b> |
| <b>Total</b>       | <b>248.578</b>      | <b>36.294</b>       | <b>284.872</b> |

Fuente: Consejería de Sanidad de la Junta de Castilla y León.

Gráfico 27. Distribución del tipo de ingreso según dependencia

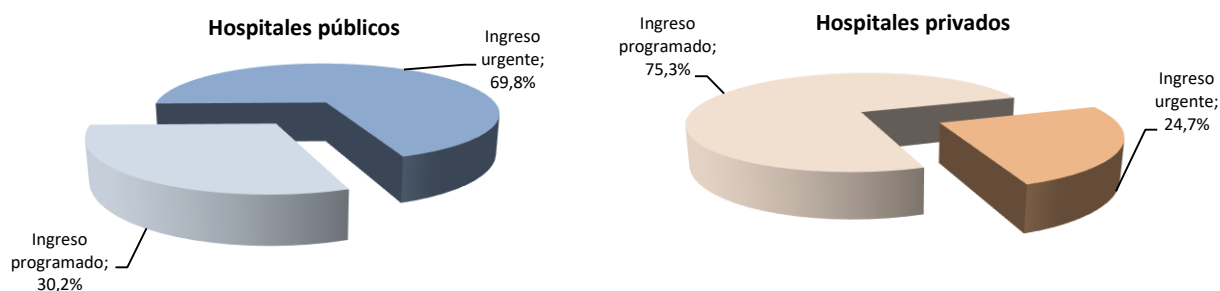

Fuente: Consejería de Sanidad de la Junta de Castilla y León.

## 6 - Actividad asistencial en consultas

Tabla 19. Consultas por especialidad según dependencia

| Especialidad                        | Dependencia         |                   |                      |                     |                   |                      | Total              |                   |                      |
|-------------------------------------|---------------------|-------------------|----------------------|---------------------|-------------------|----------------------|--------------------|-------------------|----------------------|
|                                     | Hospitales públicos |                   |                      | Hospitales privados |                   |                      | Primeras Consultas | Consultas Totales | % Primeras consultas |
|                                     | Primeras Consultas  | Consultas Totales | % Primeras consultas | Primeras Consultas  | Consultas Totales | % Primeras consultas |                    |                   |                      |
| Aparato digestivo                   | 45.076              | 170.015           | 26,5%                | 12.914              | 20.738            | 62,3%                | <b>57.990</b>      | <b>190.753</b>    | <b>30,4%</b>         |
| Cardiología                         | 47.997              | 135.205           | 35,5%                | 21.695              | 32.560            | 66,6%                | <b>69.692</b>      | <b>167.765</b>    | <b>41,5%</b>         |
| Dermatología                        | 99.201              | 204.538           | 48,5%                | 15.595              | 20.949            | 74,4%                | <b>114.796</b>     | <b>225.487</b>    | <b>50,9%</b>         |
| Neurología                          | 42.636              | 128.165           | 33,3%                | 7.733               | 11.813            | 65,5%                | <b>50.369</b>      | <b>139.978</b>    | <b>36,0%</b>         |
| Psiquiatría                         | 46.253              | 292.028           | 15,8%                | 5.004               | 8.071             | 62,0%                | <b>51.257</b>      | <b>300.099</b>    | <b>17,1%</b>         |
| Resto especialidades médicas        | 197.012             | 1.126.164         | 17,5%                | 93.526              | 143.703           | 65,1%                | <b>290.538</b>     | <b>1.269.867</b>  | <b>22,9%</b>         |
| Cirugía general y digestiva         | 54.670              | 154.286           | 35,4%                | 13.769              | 20.986            | 65,6%                | <b>68.439</b>      | <b>175.272</b>    | <b>39,0%</b>         |
| Cirugía ortopédica. y Traumatología | 161.751             | 444.631           | 36,4%                | 68.085              | 122.855           | 55,4%                | <b>229.836</b>     | <b>567.486</b>    | <b>40,5%</b>         |
| Ginecología (*)                     | 94.775              | 329.924           | 28,7%                | 9.816               | 16.911            | 58,0%                | <b>104.591</b>     | <b>346.835</b>    | <b>30,2%</b>         |
| Oftalmología                        | 166.891             | 442.441           | 37,7%                | 10.589              | 13.919            | 76,1%                | <b>177.480</b>     | <b>456.360</b>    | <b>38,9%</b>         |
| Otorrinolaringología                | 81.410              | 214.942           | 37,9%                | 13.124              | 16.557            | 79,3%                | <b>94.534</b>      | <b>231.499</b>    | <b>40,8%</b>         |
| Urología                            | 47.858              | 179.015           | 26,7%                | 16.380              | 29.303            | 55,9%                | <b>64.238</b>      | <b>208.318</b>    | <b>30,8%</b>         |
| Resto especialidades quirúrgicas    | 44.590              | 149.529           | 29,8%                | 13.727              | 20.142            | 68,2%                | <b>58.317</b>      | <b>169.671</b>    | <b>34,4%</b>         |
| Pediatría                           | 21.792              | 104.754           | 20,8%                | 23.874              | 34.956            | 68,3%                | <b>45.666</b>      | <b>139.710</b>    | <b>32,7%</b>         |
| Preanestesia                        | 104.241             | 124.494           | 83,7%                | 5.846               | 6.056             | 96,5%                | <b>110.087</b>     | <b>130.550</b>    | <b>84,3%</b>         |
| Rehabilitación                      | 75.968              | 180.414           | 42,1%                | 10.815              | 37.012            | 29,2%                | <b>86.783</b>      | <b>217.426</b>    | <b>39,9%</b>         |
| Otras                               | 7.505               | 23.180            | 32,4%                | 20.570              | 34.626            | 59,4%                | <b>28.075</b>      | <b>57.806</b>     | <b>48,6%</b>         |
| <b>Total</b>                        | <b>1.339.626</b>    | <b>4.403.725</b>  | <b>30,4%</b>         | <b>363.062</b>      | <b>591.157</b>    | <b>61,4%</b>         | <b>1.702.688</b>   | <b>4.994.882</b>  | <b>34,1%</b>         |

(\*) Incluye Obstetricia.

Nota: Incluidas las consultas de los Centros de Especialidades.

Fuente: Consejería de Sanidad de la Junta de Castilla y León.

**Gráfico 28.** Distribución porcentual del total de consultas por especialidad. Hospitales públicos

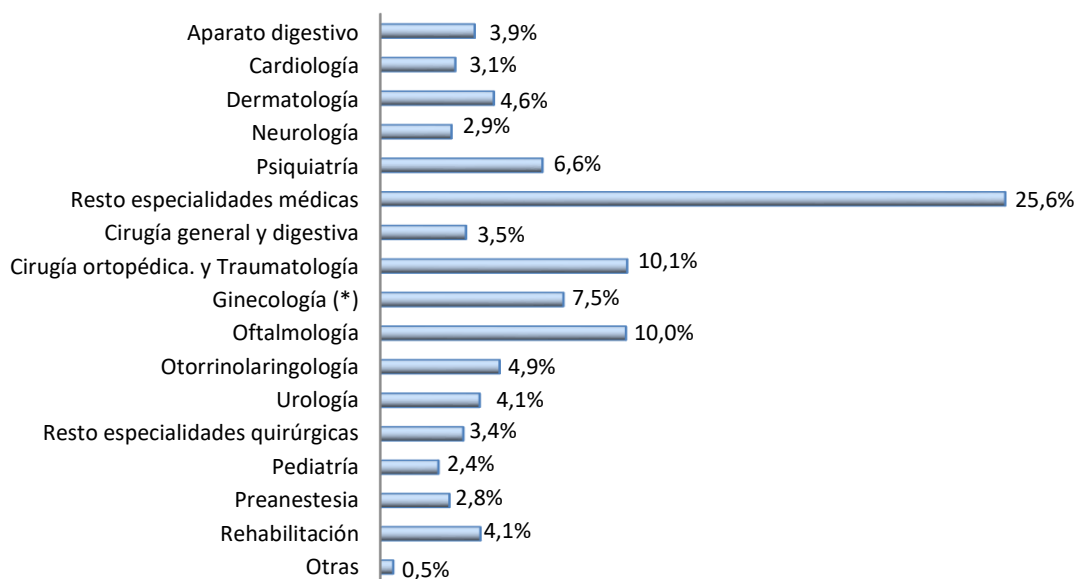

(\*) Incluye Obstetricia.

Fuente: Consejería de Sanidad de la Junta de Castilla y León.

**Gráfico 29.** Distribución porcentual del total de consultas por especialidad. Hospitales privados

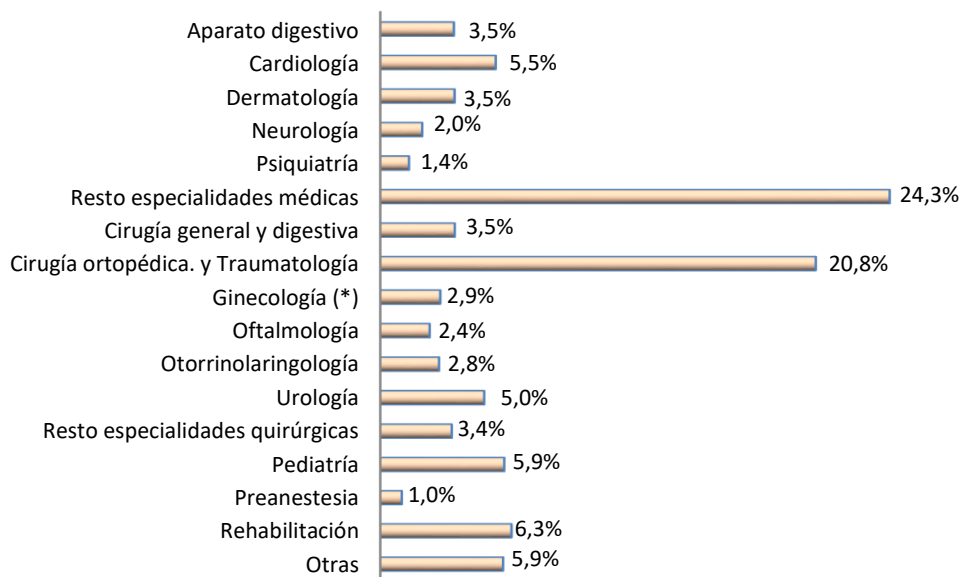

(\*) Incluye Obstetricia.

Fuente: Consejería de Sanidad de la Junta de Castilla y León.

## 7 - Actividad en otras áreas

Tabla 20. Actividad diagnóstica según dependencia

| Actividad diagnóstica <sup>(1)</sup>            |                                 | Dependencia         |                     | Total            |
|---|---------------------------------|---------------------|---------------------|------------------|
|   |                                 | Hospitales públicos | Hospitales privados |                  |
| Imagen  | Angiografía digital             | 10.992              | 0                   | <b>10.992</b>    |
|   | Densitometrías                  | 22.346              | 2.511               | <b>24.857</b>    |
|   | Gammagrafías                    | 30.206              | 26                  | <b>30.232</b>    |
|   | Mamografías                     | 71.809              | 4.007               | <b>75.816</b>    |
|   | PET y PET-TC                    | 5.129               | 0                   | <b>5.129</b>     |
|   | Resonancia magnética            | 126.522             | 13.071              | <b>139.593</b>   |
|   | Rx. Convencional <sup>(2)</sup> | 1.549.940           | 110.656             | <b>1.660.596</b> |
|   | SPECT                           | 3.013               | 0                   | <b>3.013</b>     |
|   | TAC                             | 258.273             | 11.545              | <b>269.818</b>   |
| Anatomía patológica                             | Biopsias                        | 203.975             | 10.931              | <b>214.906</b>   |
|   | Necropsias                      | 195                 | 0                   | <b>195</b>       |
| Procedimientos diagnósticos de especial interés | Colonoscopias                   | 61.721              | 9.959               | <b>71.680</b>    |
|   | Broncoscopias                   | 5.516               | 243                 | <b>5.759</b>     |
|   | ERCP <sup>(3)</sup>             | 2.879               | 114                 | <b>2.993</b>     |

(1) Incluidas las actividades de los Centros de Especialidades.

(2) Incluye radiología con soporte de intensificación de imagen y telemando.

(3) Colangiopancreatografía retrógrada endoscópica.

Fuente: Consejería de Sanidad de la Junta de Castilla y León.

Tabla 21. Actividad obstétrica según dependencia

| Actividad obstétrica     |                 | Dependencia         |                     | Total         |
|--------------------------|-----------------|---------------------|---------------------|---------------|
|                          |                 | Hospitales públicos | Hospitales privados |               |
| Partos                   | Por vía vaginal | 10.658              | 483                 | <b>11.141</b> |
|                          | Cesárea         | 2.934               | 373                 | <b>3.307</b>  |
| Recién nacidos vivos     |                 | 13796               | 862                 | <b>14.658</b> |
| - Con menos de 2.500 gr. |                 | 895                 | 21                  | <b>916</b>    |
| Fallecimientos maternos  |                 | 0                   | 0                   | <b>0</b>      |

Fuente: Consejería de Sanidad de la Junta de Castilla y León.

Gráfico 30. Distribución porcentual del tipo de parto según dependencia

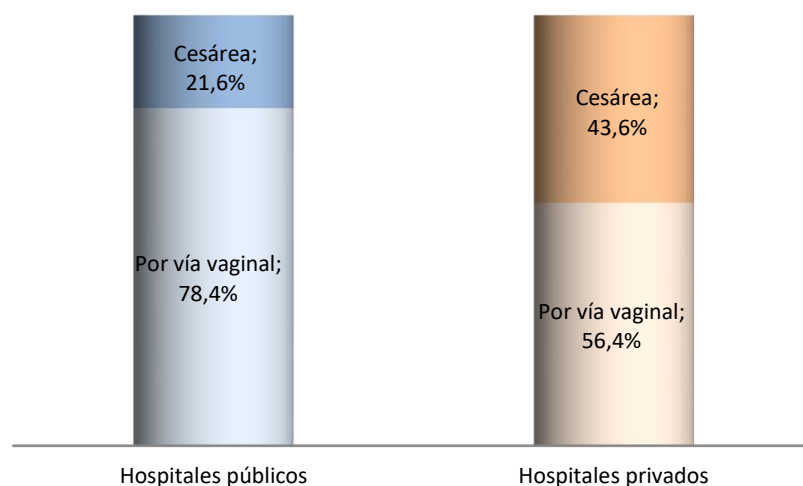

Fuente: Consejería de Sanidad de la Junta de Castilla y León.

Gráfico 31. Evolución del porcentaje de cesáreas según dependencia

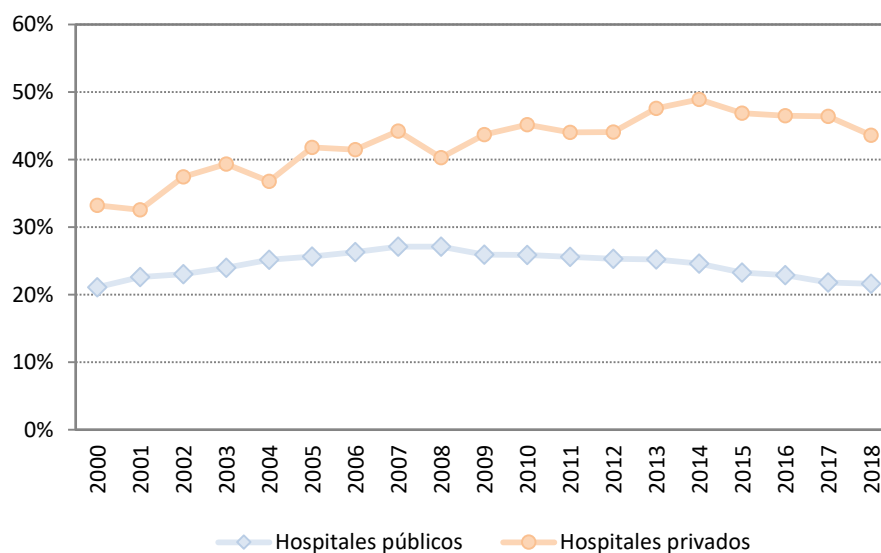

Fuente: Consejería de Sanidad de la Junta de Castilla y León.

Tabla 22. Actividad en el servicio de urgencias del hospital según dependencia

| Actividad en urgencias | Dependencia         |                     | Total            |
|------------------------|---------------------|---------------------|------------------|
|                        | Hospitales públicos | Hospitales privados |                  |
| Altas                  | 865.332             | 214.699             | <b>1.080.031</b> |
| Ingresos               | 157.346             | 8.688               | <b>166.034</b>   |
| Traslados              | 9.108               | 779                 | <b>9.887</b>     |
| Fallecimientos         | 885                 | 2                   | <b>887</b>       |
| <b>Total</b>           | <b>1.032.671</b>    | <b>224.168</b>      | <b>1.256.839</b> |

Fuente: Consejería de Sanidad de la Junta de Castilla y León.

Tabla 23. Hospitalización parcial según dependencia

| Tipo de hospitalización     |              | Pacientes           |                     |               | Sesiones            |                     |                |
|-----------------------------|--------------|---------------------|---------------------|---------------|---------------------|---------------------|----------------|
|                             |              | Hospitales públicos | Hospitales privados | Total         | Hospitales públicos | Hospitales privados | Total          |
| Hospital de día             | Médico*      | 34.932              | 4.792               | <b>39.724</b> | 205.451             | 8.978               | <b>214.429</b> |
|                             | Psiquiátrico | 1.848               | 0                   | <b>1.848</b>  | 51.677              | 0                   | <b>51.677</b>  |
|                             | Geriátrico   | 50                  | 0                   | <b>50</b>     | 1.751               | 0                   | <b>1.751</b>   |
| Hospitalización a domicilio |              | 4.266               | 185                 | <b>4.451</b>  | 51.492              | 261                 | <b>51.753</b>  |

\* No incluye hemodiálisis ni radioterapia.

Fuente: Consejería de Sanidad de la Junta de Castilla y León.

Tabla 24. Áreas específicas de tratamiento según dependencia

| Área de tratamiento                         |                                  | Pacientes           |                     |                | Sesiones            |                     |                  |
|---|----------------------------------|---------------------|---------------------|----------------|---------------------|---------------------|------------------|
|   |                                  | Hospitales públicos | Hospitales privados | Total          | Hospitales públicos | Hospitales privados | Total            |
| Hemodinámica*                               |                                  | 18.968              | 519                 | <b>19.487</b>  | -                   | -                   | -                |
| Radiología intervencionista                 |                                  | 22.861              | 349                 | <b>23.210</b>  | -                   | -                   | -                |
| Litofragmentación renal por ondas de choque |                                  | 965                 | 62                  | <b>1.027</b>   | 965                 | 78                  | <b>1.043</b>     |
| Radioterapia                                | Acelerador lineal                | 5.022               | 383                 | <b>5.405</b>   | 98.060              | 6.606               | <b>104.666</b>   |
|   | Otras                            | 949                 | 0                   | <b>949</b>     | 7.837               | 0                   | <b>7.837</b>     |
|   | <b>Total</b>                     | <b>5.971</b>        | <b>383</b>          | <b>6.354</b>   | <b>105.897</b>      | <b>6.606</b>        | <b>112.503</b>   |
| Rehabilitación                              | Fisioterapia                     | 184.519             | 27.453              | <b>211.972</b> | 2.888.726           | 400.923             | <b>3.289.649</b> |
|   | Logopedia                        | 4.231               | 675                 | <b>4.906</b>   | 15.874              | 12.076              | <b>27.950</b>    |
|   | Terapia ocupacional              | 12.748              | 1.098               | <b>13.846</b>  | 120.519             | 78.243              | <b>198.762</b>   |
|   | <b>Total</b>                     | <b>201.498</b>      | <b>29.226</b>       | <b>230.724</b> | <b>3.025.119</b>    | <b>491.242</b>      | <b>3.516.361</b> |
| Diálisis                                    | Hemodiálisis                     | 1.364               | 0                   | <b>1.364</b>   | 120.069             | 0                   | <b>120.069</b>   |
|   | Hemodiálisis domiciliaria        | 20                  | 0                   | <b>20</b>      | 1.665               | 0                   | <b>1.665</b>     |
|   | Diálisis peritoneal domiciliaria | 240                 | 0                   | <b>240</b>     | 50.994              | 0                   | <b>50.994</b>    |
|   | <b>Total</b>                     | <b>1.624</b>        | <b>0</b>            | <b>1.624</b>   | <b>172.728</b>      | <b>0</b>            | <b>172.728</b>   |

(\*) Incluye estudios diagnósticos y terapéuticos.

Nota: No se incluyen pacientes ni sesiones concertados en otras instituciones

Fuente: Consejería de Sanidad de la Junta de Castilla y León.

## 8 - Actividad quirúrgica

Tabla 25.1. Actividad quirúrgica por especialidad y tipo de acto: Total de hospitales

| Especialidad               | Actos quirúrgicos   |               |               |              |                                  |              |                |               |
|----------------------------|---------------------|---------------|---------------|--------------|----------------------------------|--------------|----------------|---------------|
|                            | Con hospitalización |               | CMA           |              | Resto intervenciones sin ingreso |              | Total          |               |
|                            | Programada          | Urgente       | Programada    | Urgente      | Programada                       | Urgente      | Programada     | Urgente       |
| Angiología y Cir. Vascular | 2.887               | 717           | 1.985         | 7            | 76                               | 11           | <b>4.948</b>   | <b>735</b>    |
| Cirugía cardíaca           | 1.066               | 231           | 3             | 2            | 0                                | 0            | <b>1.069</b>   | <b>233</b>    |
| Cir. Gral. y digestivo     | 21.016              | 7.603         | 11.026        | 211          | 3.947                            | 350          | <b>35.989</b>  | <b>8.164</b>  |
| Cir. Maxilofacial          | 916                 | 104           | 704           | 13           | 6.884                            | 1            | <b>8.504</b>   | <b>118</b>    |
| Cir. Pediátrica            | 1.446               | 489           | 1.074         | 18           | 189                              | 3            | <b>2.709</b>   | <b>510</b>    |
| Cir. Plástica              | 3.144               | 571           | 5.266         | 169          | 491                              | 254          | <b>8.901</b>   | <b>994</b>    |
| Cir. Torácica              | 922                 | 110           | 17            | 0            | 0                                | 0            | <b>939</b>     | <b>110</b>    |
| Dermatología               | 648                 | 7             | 8.171         | 17           | 12.213                           | 10           | <b>21.032</b>  | <b>34</b>     |
| Ginecología                | 6.140               | 5.297         | 2.643         | 38           | 6.192                            | 379          | <b>14.975</b>  | <b>5.714</b>  |
| Neurocirugía               | 2.572               | 770           | 293           | 6            | 112                              | 3            | <b>2.977</b>   | <b>779</b>    |
| Oftalmología               | 2.436               | 173           | 33.084        | 242          | 10.343                           | 142          | <b>45.863</b>  | <b>557</b>    |
| Otorrinolaringología       | 8.855               | 562           | 1.858         | 24           | 1.341                            | 38           | <b>12.054</b>  | <b>624</b>    |
| C. Ortop. y traumat.       | 23.236              | 4.248         | 10.137        | 304          | 3.682                            | 426          | <b>37.055</b>  | <b>4.978</b>  |
| Urología                   | 9.736               | 1417          | 4.021         | 37           | 7.438                            | 91           | <b>21.195</b>  | <b>1.545</b>  |
| Otros                      | 1.489               | 520           | 5.139         | 45           | 21.881                           | 108          | <b>28.509</b>  | <b>673</b>    |
| <b>Total</b>               | <b>86.509</b>       | <b>22.819</b> | <b>85.421</b> | <b>1.133</b> | <b>74.789</b>                    | <b>1.816</b> | <b>246.719</b> | <b>25.768</b> |

Fuente: Consejería de Sanidad de la Junta de Castilla y León.

**Tabla 25.2. Actividad quirúrgica por especialidad y tipo de acto: Hospitales públicos**

| Especialidad               | Actos quirúrgicos   |               |               |            |                                  |              |                |               |
|----------------------------|---------------------|---------------|---------------|------------|----------------------------------|--------------|----------------|---------------|
|                            | Con hospitalización |               | CMA           |            | Resto intervenciones sin ingreso |              | Total          |               |
|                            | Programada          | Urgente       | Programada    | Urgente    | Programada                       | Urgente      | Programada     | Urgente       |
| Angiología y Cir. Vascular | 2.477               | 697           | 1.649         | 7          | 65                               | 11           | <b>4.191</b>   | <b>715</b>    |
| Cirugía cardiaca           | 1.028               | 229           | 2             | 2          | 0                                | 0            | <b>1.030</b>   | <b>231</b>    |
| Cir. Gral. y digestivo     | 15.935              | 7.272         | 5.254         | 186        | 3.670                            | 341          | <b>24.859</b>  | <b>7.799</b>  |
| Cir. Maxilofacial          | 601                 | 84            | 268           | 0          | 6.878                            | 1            | <b>7.747</b>   | <b>85</b>     |
| Cir. Pediátrica            | 1.187               | 471           | 970           | 12         | 189                              | 3            | <b>2.346</b>   | <b>486</b>    |
| Cir. Plástica              | 2.094               | 517           | 3.395         | 7          | 477                              | 209          | <b>5.966</b>   | <b>733</b>    |
| Cir. Torácica              | 903                 | 107           | 11            | 0          | 0                                | 0            | <b>914</b>     | <b>107</b>    |
| Dermatología               | 368                 | 7             | 6.587         | 17         | 11.305                           | 10           | <b>18.260</b>  | <b>34</b>     |
| Ginecología                | 4.514               | 5.255         | 2.249         | 37         | 6.105                            | 378          | <b>12.868</b>  | <b>5.670</b>  |
| Neurocirugía               | 2.035               | 722           | 186           | 6          | 99                               | 2            | <b>2.320</b>   | <b>730</b>    |
| Oftalmología               | 1.491               | 172           | 28.645        | 241        | 9.900                            | 142          | <b>40.036</b>  | <b>555</b>    |
| Otorrinolaringología       | 7.580               | 548           | 1.635         | 20         | 1.215                            | 38           | <b>10.430</b>  | <b>606</b>    |
| C. Ortop. y traumat.       | 18.109              | 3.698         | 7.883         | 234        | 3.309                            | 411          | <b>29.301</b>  | <b>4.343</b>  |
| Urología                   | 8.465               | 1.394         | 2.477         | 35         | 7.087                            | 91           | <b>18.029</b>  | <b>1.520</b>  |
| Otros                      | 974                 | 462           | 3.138         | 43         | 20.415                           | 107          | <b>24.527</b>  | <b>612</b>    |
| <b>Total</b>               | <b>67.761</b>       | <b>21.635</b> | <b>64.349</b> | <b>847</b> | <b>70.714</b>                    | <b>1.744</b> | <b>202.824</b> | <b>24.226</b> |

Fuente: Consejería de Sanidad de la Junta de Castilla y León.



Tabla 25.3. Actividad quirúrgica por especialidad y tipo de acto: Hospitales privados

| Especialidad               | Actos quirúrgicos   |              |               |            |                                  |           |               |              |
|----------------------------|---------------------|--------------|---------------|------------|----------------------------------|-----------|---------------|--------------|
|                            | Con hospitalización |              | CMA           |            | Resto intervenciones sin ingreso |           | Total         |              |
|                            | Programada          | Urgente      | Programada    | Urgente    | Programada                       | Urgente   | Programada    | Urgente      |
| Angiología y Cir. Vascular | 410                 | 20           | 336           | 0          | 11                               | 0         | 757           | 20           |
| Cirugía cardíaca           | 38                  | 2            | 1             | 0          | 0                                | 0         | 39            | 2            |
| Cir. Gral. y digestivo     | 5.081               | 331          | 5.772         | 25         | 277                              | 9         | 11.130        | 365          |
| Cir. Maxilofacial          | 315                 | 20           | 436           | 13         | 6                                | 0         | 757           | 33           |
| Cir. Pediátrica            | 259                 | 18           | 104           | 6          | 0                                | 0         | 363           | 24           |
| Cir. Plástica              | 1.050               | 54           | 1.871         | 162        | 14                               | 45        | 2.935         | 261          |
| Cir. Torácica              | 19                  | 3            | 6             | 0          | 0                                | 0         | 25            | 3            |
| Dermatología               | 280                 | 0            | 1.584         | 0          | 908                              | 0         | 2.772         | 0            |
| Ginecología                | 1.626               | 42           | 394           | 1          | 87                               | 1         | 2.107         | 44           |
| Neurocirugía               | 537                 | 48           | 107           | 0          | 13                               | 1         | 657           | 49           |
| Oftalmología               | 945                 | 1            | 4.439         | 1          | 443                              | 0         | 5.827         | 2            |
| Otorrinolaringología       | 1.275               | 14           | 223           | 4          | 126                              | 0         | 1.624         | 18           |
| C. Ortop. y traumat.       | 5.127               | 550          | 2.254         | 70         | 373                              | 15        | 7.754         | 635          |
| Urología                   | 1.271               | 23           | 1.544         | 2          | 351                              | 0         | 3.166         | 25           |
| Otros                      | 515                 | 58           | 2.001         | 2          | 1.466                            | 1         | 3.982         | 61           |
| <b>Total</b>               | <b>18.748</b>       | <b>1.184</b> | <b>21.072</b> | <b>286</b> | <b>4.075</b>                     | <b>72</b> | <b>43.895</b> | <b>1.542</b> |

Fuente: Consejería de Sanidad de la Junta de Castilla y León.

Tabla 26. Indicadores de actividad quirúrgica según dependencia

| Actos quirúrgicos                              | Hospitales públicos | Hospitales privados | Total   |
|--|---------------------|---------------------|---------|
| Actos quirúrgicos (x quirófano <sup>1</sup> )  | 1.304,9             | 760,4               | 1.163,6 |
| Actos quirúrgicos (x 1.000 hab. <sup>2</sup> ) | 94,7                | 19,3                | 114,0   |

(1) Quirófanos en funcionamiento.

(2) Con cifras de la Estadística del Padrón continuo (INE) a 1 de enero de 2019 (datos provisionales).

Fuente: Consejería de Sanidad de la Junta de Castilla y León.

Gráfico 32. Evolución de los actos quirúrgicos por quirófano en funcionamiento, según dependencia

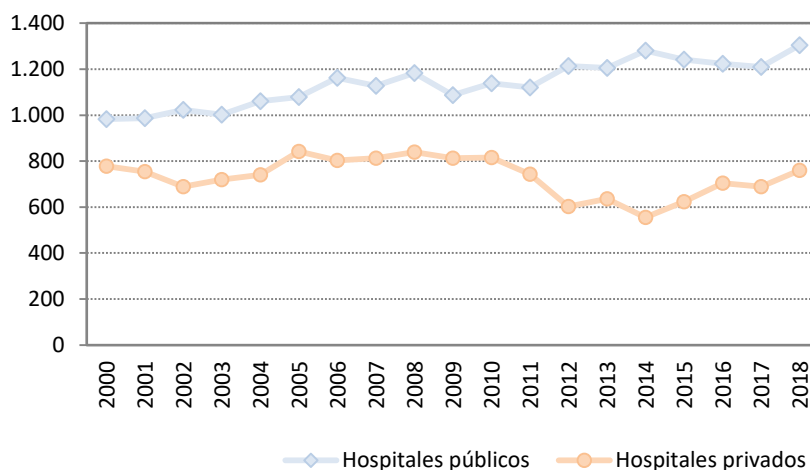

Fuente: Consejería de Sanidad de la Junta de Castilla y León.

Gráfico 33. Evolución de los actos quirúrgicos con hospitalización por quirófano en funcionamiento, según dependencia

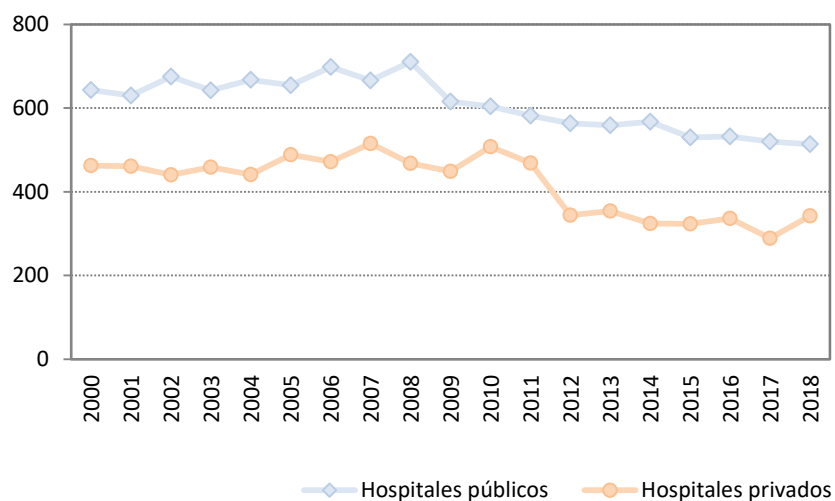

Fuente: Consejería de Sanidad de la Junta de Castilla y León.

## 9 - Régimen económico de los pacientes

Tabla 27 Financiación de la actividad asistencial. Años 2017-2018

|                             | Total     |           | % Financiación del SNS* |       |
|-----------------------------|-----------|-----------|-------------------------|-------|
|                             | 2017      | 2018      | 2017                    | 2018  |
| Altas                       | 278.643   | 285.366   | 92,3%                   | 91,3% |
| Estancias                   | 2.134.790 | 2.171.000 | 90,6%                   | 90,3% |
| H. Día (sesiones)           | 248.987   | 267.857   | 97,0%                   | 97,3% |
| Consultas                   | 4.964.376 | 4.994.882 | 90,6%                   | 90,4% |
| CMA                         | 86.904    | 86.554    | 82,8%                   | 82,7% |
| Urgencias                   | 1.243.353 | 1.262.880 | 84,3%                   | 83,1% |
| Hospitalización a domicilio | 4.460     | 4.451     | 100,0%                  | 95,7% |

Nota: Incluye actividad en el hospital y centros de especialidades.

\*Financiación Pública: Incluye la actividad realizada "A cargo del SNS", "A cargo de mutualidades de funcionarios", "A cargo de otras entidades públicas", "A cargo de mutuas de accidentes de trabajo", "A cargo de convenios internacionales" y "Otros de financiación pública".

Fuente: Consejería de Sanidad de la Junta de Castilla y León.

## 10 - Actividad económica

Tabla 28. Actividad económica según dependencia (en €)

|                   | Dependencia         |                     | Total                |
|-------------------|---------------------|---------------------|----------------------|
|                   | Hospitales públicos | Hospitales privados |                      |
| Compras y gastos  | 2.165.922.487       | 166.555.466         | <b>2.332.477.953</b> |
| Ventas e ingresos | 2.165.992.194       | 165.497.444         | <b>2.331.489.638</b> |
| Inversiones       | 18.084.724          | 6.189.700           | <b>24.274.424</b>    |

Fuente: Consejería de Sanidad de la Junta de Castilla y León.

Tabla 29. Indicadores de gasto (en €)

| Indicador                        | 2017      | 2018      |
|----------------------------------|-----------|-----------|
| Gasto por habitante <sup>1</sup> | 953,9     | 972,6     |
| Gasto por cama <sup>2</sup>      | 161.066,5 | 161.382,5 |
| Gasto por alta                   | 4.866,5   | 4.803,0   |
| Gasto por estancia               | 635,2     | 631,3     |

(1) Con cifras de la Estadística del Padrón continuo (INE) a 1 de enero del año siguiente.

(2) Dotación en funcionamiento.

Fuente: Consejería de Sanidad de la Junta de Castilla y León.

## 11 – Anexos

### Índice de tablas

|   |        |
|---|--------|
| Tabla 1. Hospitales por finalidad asistencial según dependencia .....                       | - 5 -  |
| Tabla 2. Hospitales por forma jurídica según dependencia .....                              | - 6 -  |
| Tabla 3. Hospitales con concierto según dependencia .....                                   | - 6 -  |
| Tabla 4. Oferta asistencial según dependencia .....   | - 7 -  |
| Tabla 5. Dotación de los hospitales según dependencia .....                                 | - 9 -  |
| Tabla 6. Porcentaje de dotación en funcionamiento .....                                     | - 10 - |
| Tabla 7. Número de camas hospitalarias según finalidad y dependencia .....                  | - 11 - |
| Tabla 8. Camas en funcionamiento por especialidad según dependencia (Promedio anual) .....  | - 11 - |
| Tabla 9. Número de puestos de Hospital de Día según dependencia .....                       | - 12 - |
| Tabla 10. Dotación tecnológica en funcionamiento según dependencia .....                    | - 12 - |
| Tabla 11. Servicios asistenciales contratados por el centro según lugar y dependencia ..... | - 14 - |
| Tabla 12. Personal sanitario según vinculación, dependencia y sexo .....                    | - 15 - |
| Tabla 13. Indicadores del personal sanitario según dependencia .....                        | - 16 - |
| Tabla 14. Personal no sanitario según vinculación, dependencia y sexo .....                 | - 16 - |
| Tabla 15. Personal en formación por sexo .....  | - 17 - |
| Tabla 16.1. Actividad asistencial por especialidad: Total de hospitales .....               | - 20 - |
| Tabla 16.2. Actividad asistencial por especialidad: Hospitales públicos .....               | - 21 - |
| Tabla 16.3. Actividad asistencial por especialidad: Hospitales privados .....               | - 22 - |
| Tabla 17. Tipo de alta según dependencia .....  | - 25 - |
| Tabla 18. Tipo de ingreso según dependencia .....   | - 25 - |
| Tabla 19. Consultas por especialidad según dependencia .....                                | - 26 - |
| Tabla 20. Actividad diagnóstica según dependencia .....                                     | - 28 - |
| Tabla 21. Actividad obstétrica según dependencia .....                                      | - 28 - |
| Tabla 22. Actividad en el servicio de urgencias del hospital según dependencia .....        | - 29 - |
| Tabla 23. Hospitalización parcial según dependencia .....                                   | - 30 - |
| Tabla 24. Áreas específicas de tratamiento según dependencia .....                          | - 30 - |
| Tabla 25.1. Actividad quirúrgica por especialidad y tipo de acto: Total de hospitales ..... | - 31 - |
| Tabla 25.2. Actividad quirúrgica por especialidad y tipo de acto: Hospitales públicos ..... | - 32 - |
| Tabla 25.3. Actividad quirúrgica por especialidad y tipo de acto: Hospitales privados ..... | - 33 - |
| Tabla 26. Indicadores de actividad quirúrgica según dependencia .....                       | - 33 - |
| Tabla 27. Financiación de la actividad asistencial. Años 2017-2018 .....                    | - 35 - |
| Tabla 28. Actividad económica según dependencia (en €) .....                                | - 35 - |
| Tabla 29. Indicadores de gasto (en €) .....   | - 35 - |

## Índice de gráficos

---

|   |        |
|---|--------|
| Gráfico 1. Porcentaje de hospitales según su finalidad asistencial .....  | - 5 -  |
| Gráfico 2. Distribución porcentual de hospitales según dependencia .....  | - 5 -  |
| Gráfico 3. Distribución porcentual de las camas instaladas por finalidad asistencial de los hospitales .....                | - 9 -  |
| Gráfico 4. Porcentaje de dotación en funcionamiento .....   | - 10 - |
| Gráfico 5. Evolución del número de camas en funcionamiento .....  | - 10 - |
| Gráfico 6. Evolución del número de incubadoras en funcionamiento .....  | - 10 - |
| Gráfico 7. Evolución del número de paritorios en funcionamiento .....   | - 10 - |
| Gráfico 8. Evolución del número de quirófanos en funcionamiento.....  | - 10 - |
| Gráfico 9. Porcentaje de dotación tecnológica en funcionamiento según dependencia .....                                     | - 13 - |
| Gráfico 10. Evolución del número de equipos de hemodiálisis .....   | - 13 - |
| Gráfico 11. Evolución del número de equipos de TAC .....  | - 13 - |
| Gráfico 12. Evolución del número de equipos de resonancia magnética .....   | - 13 - |
| Gráfico 13. Evolución del número de equipos de acelerador lineal .....  | - 13 - |
| Gráfico 14. Porcentaje de personal sanitario (contratado y colaborador) según dependencia .....                             | - 16 - |
| Gráfico 15. Porcentaje de personal no sanitario (contratado y colaborador) según dependencia .....                          | - 17 - |
| Gráfico 16. Evolución del personal sanitario.....   | - 17 - |
| Gráfico 17. Evolución del personal no sanitario .....   | - 17 - |
| Gráfico 18. Evolución del número de médicos internos residentes (MIR) .....   | - 18 - |
| Gráfico 19. Porcentaje de médicos internos residentes (MIR) por especialidad .....  | - 18 - |
| Gráfico 20. Evolución del número de enfermería interna residente (EIR) .....  | - 19 - |
| Gráfico 21. Porcentaje de enfermería interna residente (EIR) por especialidad .....   | - 19 - |
| Gráfico 22. Estancia media (días) según especialidad. Hospitales públicos .....   | - 23 - |
| Gráfico 23. Estancia media (días) según especialidad. Hospitales privados .....   | - 23 - |
| Gráfico 24. Porcentaje de ocupación según especialidad. Hospitales públicos .....   | - 24 - |
| Gráfico 25. Porcentaje de ocupación según especialidad. Hospitales privados .....   | - 24 - |
| Gráfico 26. Distribución del tipo de alta según dependencia.....  | - 25 - |
| Gráfico 27. Distribución del tipo de ingreso según dependencia .....  | - 25 - |
| Gráfico 28. Distribución porcentual del total de consultas por especialidad. Hospitales públicos .....                      | - 27 - |
| Gráfico 29. Distribución porcentual del total de consultas por especialidad. Hospitales privados .....                      | - 27 - |
| Gráfico 30. Distribución porcentual del tipo de parto según dependencia.....  | - 29 - |
| Gráfico 31. Evolución del porcentaje de cesáreas según dependencia .....  | - 29 - |
| Gráfico 32. Evolución de los actos quirúrgicos por quirófano en funcionamiento, según dependencia .....                     | - 33 - |
| Gráfico 33. Evolución de los actos quirúrgicos con hospitalización por quirófano en funcionamiento, según dependencia ..... | - 34 - |

