

Explotación Estadística del Conjunto Mínimo Básico de Datos Hospitalarios

Castilla y León 2019



Plan Estadístico de Castilla y León 2018-2021

(Decreto 6/2018, de 28 de marzo, por el que se aprueba el Plan Estadístico de Castilla y León 2018-2021)

Operación estadística nº 11016

Índice

| | <i>Página</i> |
|--|---------------|
| Presentación..... | 3 |
| 1.- ¿Quién ingresa en los hospitales de Castilla y León?..... | 4 |
| 1.1.- Perfil de los pacientes..... | 4 |
| 1.2.- Evolución temporal..... | 6 |
| 2.- ¿Por qué ingresan los pacientes? | 7 |
| 2.1.- Diagnóstico principal | 7 |
| 2.2.- Grupo Relacionado por el Diagnóstico (GRD) | 10 |
| 3.- ¿Cómo ingresan los pacientes? | 17 |
| 3.1.- Circunstancias del contacto..... | 17 |
| 4.- Destino tras el alta | 26 |
| 4.1.- Altas por tipo | 26 |
| 4.2.- Altas por Servicio | 27 |
| 5.- Mortalidad..... | 29 |
| 6.- Anexos..... | 32 |
| 6.1.- Índice de tablas..... | 32 |
| 6.2.- Índice de gráficos..... | 33 |

Presentación

El Conjunto Mínimo Básico de Datos Hospitalarios (CMBDH) es un sistema de información para el conocimiento de la morbilidad hospitalaria, que surge de la necesidad de disponer de una fuente de datos uniforme y suficiente para analizar tanto los procesos atendidos en el área de hospitalización como la asistencia ambulatoria especializada.

El Registro del Conjunto Mínimo de Datos al Alta Hospitalaria y de Procedimientos Ambulatorios Especializados de Castilla y León, se regula en el *Decreto 28/2007, de 15 de marzo*, teniendo en cuenta las consideraciones de la Comisión de definición del CMBD creada por *Orden SAN/800/2004, de 25 de mayo*. En este decreto se recogen las variables del CMBD del Sistema Nacional de Salud y se incluyen nuevas variables que en su conjunto forman los datos demográficos, administrativos y clínicos que constituyen el Registro del Conjunto Mínimo de Datos al Alta Hospitalaria al que se le añade el de Procedimientos Ambulatorios Especializados, con el objetivo de adecuar dicho registro a la realidad asistencial de nuestra Comunidad, dada la expansión de procedimientos quirúrgicos y diagnósticos que en la actualidad no requieren ingreso hospitalario.

El 21 de marzo de 2013 el Consejo Interterritorial del Sistema Nacional de Salud aprobó la utilización de la Clasificación Internacional de Enfermedades 10ª revisión (CIE10), en sustitución de la CIE9, la cual venía utilizándose desde su aprobación en 1987, estableciendo como plazo de inicio enero de 2016.

El *Real Decreto 69/2015, de 6 de febrero*, define un nuevo concepto de CMBD denominado Registro de Actividad de Atención Sanitaria Especializada (RAE-CMBD) el cual amplía considerablemente las variables administrativas y obliga a la codificación con CIE10 de las variables clínicas.

Con fecha 16 de mayo de 2019 tuvo lugar una reunión de la Comisión de Análisis y Seguimiento del CMBD (regulada por el *Decreto 28/2007, de 15 de marzo*), en la que se aprobó por unanimidad el Manual de Procedimiento del CMBD (adaptación al RAE-CMBD) y su publicación en el Portal de Salud de Castilla y León.

La *Explotación Estadística del Conjunto Mínimo Básico de Datos Hospitalarios* es una de las operaciones incluidas en el Plan Estadístico de Castilla y León 2018-2021 (aprobado mediante *Decreto 6/2018, de 28 de marzo*).

El objetivo fundamental del informe es describir el perfil de los pacientes que ingresan en los hospitales públicos de Castilla y León, según diagnóstico principal y GRD, tipo de ingreso y circunstancias al alta, todo ello desagregado por sexo.

Para más información consultar el Portal de Salud de Castilla y León:

<https://www.saludcastillayleon.es/transparencia/es/transparencia/sanidad-cifras/informes-estadisticos/ordenacion-tematica/morbilidad-mortalidad/explotacion-estadistica-conjunto-minimo-basico-datos-hospit>

1.- ¿Quién ingresa en los hospitales de Castilla y León?

A lo largo de 2019 se han producido 244.567 altas hospitalarias en los Complejos Asistenciales y Hospitales de SACyL, lo que supone un 1,7% menos que el año anterior.

1.1.- Perfil de los pacientes

El 50,8% de los pacientes dados de alta fueron hombres y el 49,2% mujeres.

Tabla 1. Número de altas en los hospitales de SACyL por grupo de edad y sexo. Año 2019

| Grupo de edad (años) | Hombres | | Mujeres | | Total | |
|----------------------|----------------|-------------|----------------|-------------|----------------|--------------|
| | Nº altas | % | Nº altas | % | Nº altas | % |
| Menos de 1 | 3.371 | 2,7% | 2.682 | 2,2% | 6.053 | 2,5% |
| De 1 a 14 | 6.362 | 5,1% | 4.516 | 3,8% | 10.879 | 4,4% |
| De 15 a 44 | 13.218 | 10,6% | 28.428 | 23,6% | 41.646 | 17,0% |
| De 45 a 64 | 31.290 | 25,2% | 22.927 | 19,1% | 54.217 | 22,2% |
| De 65 a 74 | 25.339 | 20,4% | 15.334 | 12,7% | 40.673 | 16,6% |
| De 75 o más | 44.710 | 36,0% | 46.389 | 38,6% | 91.099 | 37,2% |
| Total | 124.290 | 100% | 120.276 | 100% | 244.567 | 100% |

Nota: La suma por sexo puede no coincidir con el total por existir datos de los que no consta el género o estar mal codificado.
Fuente: Consejería de Sanidad de la Junta de Castilla y León.

El número de altas por grupo de edad es mayor en hombres que en mujeres, salvo en el grupo de 15 a 44 años (por estar relacionado con la edad fértil de la mujer), y en el grupo de 75 o más años.

Gráfico 1. Distribución porcentual del número de altas en los hospitales de SACyL por grupo de edad y sexo. Año 2019

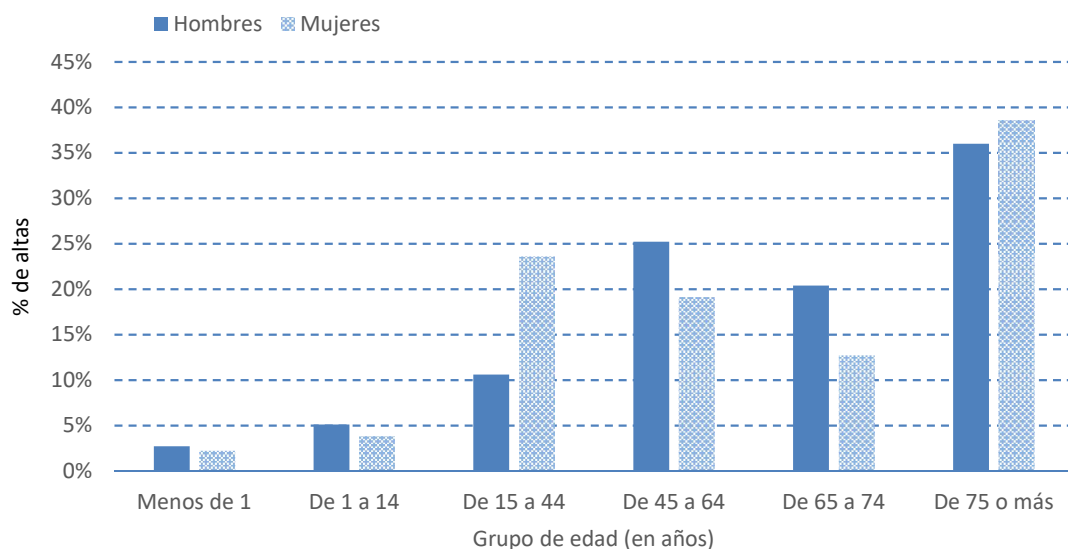

Fuente: Consejería de Sanidad de la Junta de Castilla y León.

El número de altas es de 105,4 por cada 1.000 tarjetas sanitarias individuales (TSI), (109,2 en hombres y 101,7 en mujeres).

Tabla 2. Número de altas y tasa bruta de hospitalización en los hospitales de SACyL por provincia. Año 2019

| | Nº altas | % | Tasa bruta de hospitalización* |
|------------------------|----------------|-------------|--------------------------------|
| Ávila | 14.211 | 5,8% | 95,3 |
| Burgos | 37.618 | 15,4% | 107,7 |
| León | 49.615 | 20,3% | 114,3 |
| Palencia | 17.158 | 7,0% | 111,7 |
| Salamanca | 31.953 | 13,1% | 99,3 |
| Segovia | 12.006 | 4,9% | 82,4 |
| Soria | 8.684 | 3,6% | 99,6 |
| Valladolid | 55.394 | 22,6% | 106,4 |
| Zamora | 17.928 | 7,3% | 112,9 |
| Castilla y León | 244.567 | 100% | 105,4 |

*Nº de altas por 1.000 TSI (datos a diciembre de 2019).

Fuente: Consejería de Sanidad de la Junta de Castilla y León.

La estancia media¹ en 2019 fue de 6,6 días ($\pm 9,6$); 6,9 días ($\pm 10,2$) para hombres y 6,3 días ($\pm 9,0$) para mujeres. La mediana fue de 4 días (rango intercuartílico 6 días), siendo la misma para hombres y para mujeres.

Por grupo de edad, se observa que a partir del primer año, a medida que aumenta la edad de los pacientes, también aumenta su estancia en el hospital, tanto para hombres como para mujeres. Por otro lado, el 50% de los bebés menores de 1 año están ingresados menos de 3 días. El grupo de edad de 1 a 14 años es el que menos tiempo permanece ingresado (el 50% menos de 2 días).

Gráfico 2. Estancia mediana (en días) en los hospitales de SACyL por grupo de edad y sexo. Año 2019

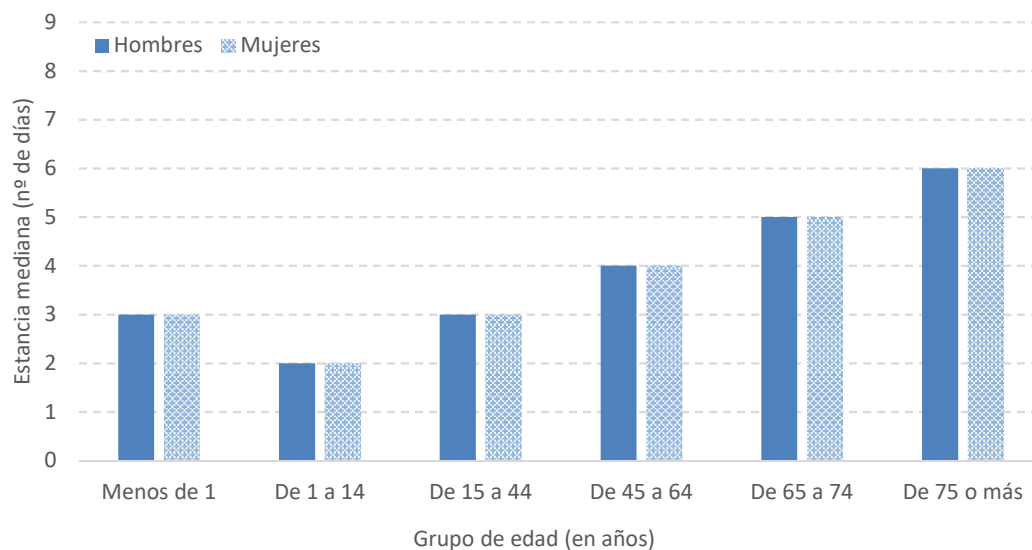

Fuente: Consejería de Sanidad de la Junta de Castilla y León.

¹ Por cuestiones metodológicas, no han sido consideradas en el análisis las estancias que superen los 365 días.

1.2.- Evolución temporal

Se observa un aumento en el número de altas hasta 2007, donde comienza un descenso paulatino hasta 2012. Desde entonces el número de altas de hombres es superior al de mujeres. En años anteriores ocurría lo contrario.

Gráfico 3. Evolución del número de altas en los hospitales de SACyL por sexo. Años 2005- 2019

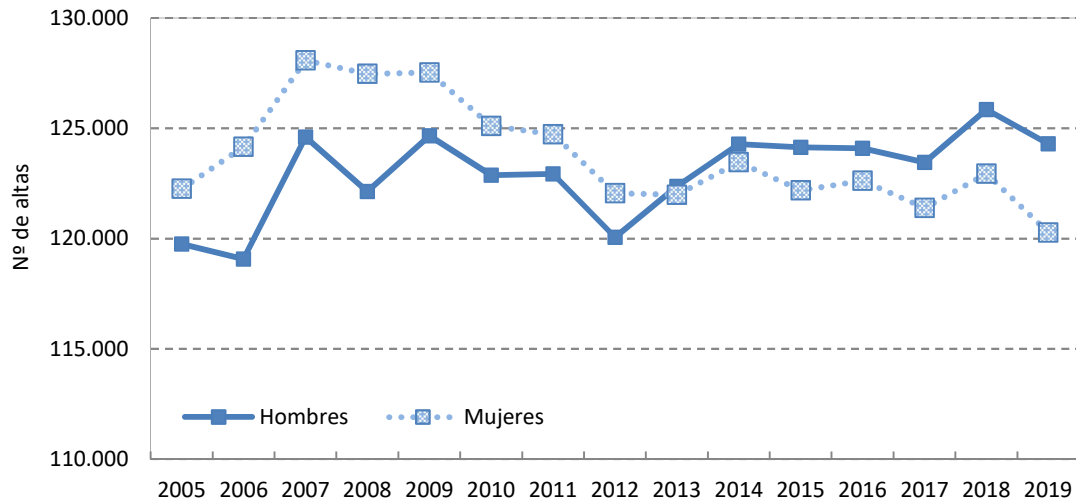

Fuente: Consejería de Sanidad de la Junta de Castilla y León.

Relativizando respecto al número de TSI, las mayores diferencias entre hombres y mujeres se observan desde el año 2013, existiendo en 2019 una diferencia de más de siete puntos.

Gráfico 4. Evolución del número de altas por 1.000 TSI en los hospitales de SACyL según sexo. Años 2005- 2019

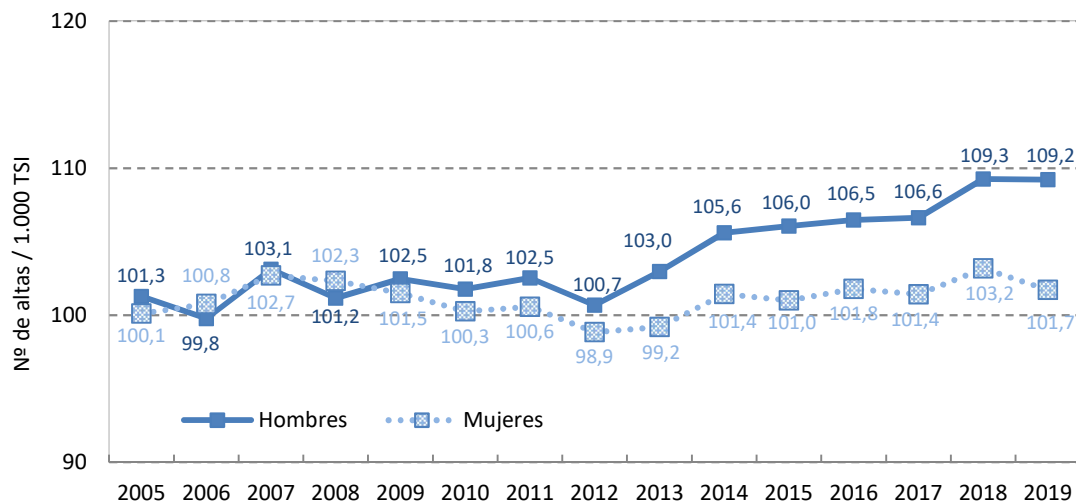

Fuente: Consejería de Sanidad de la Junta de Castilla y León.

2.- ¿Por qué ingresan los pacientes?

La información clave para dar respuesta a por qué ingresan los pacientes la recoge el **diagnóstico principal** (afección que, después del estudio necesario, se establece como la causa del contacto en el centro hospitalario), codificado según la Clasificación Internacional de Enfermedades, 10ª revisión Modificación Clínica, Edición española (CIE-10-ES).

Por otro lado, también se recogen datos de los **diagnósticos secundarios** (diagnósticos y otros factores que influyen en el estado de salud, que coexisten con el diagnóstico principal en el momento del contacto o se desarrollan a lo largo de la asistencia sanitaria), de los procedimientos diagnósticos y terapéuticos, causas externas de enfermedad y la morfología de las neoplasias.

2.1.- Diagnóstico principal

Las *Enfermedades del aparato respiratorio* (14,1% del total) junto con las *Enfermedades del aparato circulatorio* (13,9%) y las *Enfermedades del aparato digestivo* (13,7%) son las principales causas de ingreso en los hospitales públicos de Castilla y León.

Tabla 3. Número de altas en los hospitales de SACyL por Capítulo de la CIE y sexo. Año 2019

| Capítulo CIE-10-ES ⁽¹⁾ | Hombres | | Mujeres | | Total | |
|---|----------------|-------------|----------------|-------------|----------------|--------------|
| | Nº altas | % | Nº altas | % | Nº altas | % |
| 01 - Ciertas enfermedades infecciosas y parasitarias (A00-B99) | 3.793 | 3,1% | 3.017 | 2,5% | 6.810 | 2,8% |
| 02 - Neoplasias (C00-D49) | 13.820 | 11,1% | 11.324 | 9,4% | 25.144 | 10,3% |
| 03 - Enfermedades de la sangre y órganos hematopoyéticos y ciertos trastornos que afectan al mecanismo inmunológico (D50-D89) | 1.129 | 0,9% | 1.078 | 0,9% | 2.207 | 0,9% |
| 04 - Enfermedades endocrinas, nutricionales y metabólicas (E00-E89) | 2.014 | 1,6% | 2.421 | 2,0% | 4.436 | 1,8% |
| 05 - Trastornos mentales y de comportamiento (F01-F99) | 2.682 | 2,2% | 2.741 | 2,3% | 5.423 | 2,2% |
| 06 - Enfermedades del sistema nervioso (G00-G99) | 2.577 | 2,1% | 2.718 | 2,3% | 5.295 | 2,2% |
| 07 - Enfermedades del ojo y sus anexos (H00-H59) | 838 | 0,7% | 895 | 0,7% | 1.733 | 0,7% |
| 08 - Enfermedades del oído y de la apófisis mastoideas (H60-H95) | 737 | 0,6% | 733 | 0,6% | 1.470 | 0,6% |
| 09 - Enfermedades del aparato circulatorio (I00-I99) | 19.553 | 15,7% | 14.399 | 12,0% | 33.952 | 13,9% |
| 10 - Enfermedades del aparato respiratorio (J00-J99) | 19.699 | 15,8% | 14.900 | 12,4% | 34.599 | 14,1% |
| 11 - Enfermedades del aparato digestivo (K00-K95) | 19.438 | 15,6% | 14.018 | 11,7% | 33.456 | 13,7% |
| 12 - Enfermedades de la piel y del tejido subcutáneo (I00-I99) | 1.396 | 1,1% | 1.151 | 1,0% | 2.547 | 1,0% |
| 13 - Enfermedades del aparato musculoesquelético y del tejido conectivo (M00-M99) | 6.178 | 5,0% | 6.874 | 5,7% | 13.052 | 5,3% |
| 14 - Enfermedades del aparato genitourinario (N00-N99) | 8.631 | 6,9% | 7.286 | 6,1% | 15.917 | 6,5% |
| 15 - Embarazo, parto y puerperio (O00-O9a) | - | - | 15.809 | 13,1% | 15.811 | 6,5% |
| 16 - Ciertas afecciones originadas en el período perinatal (P00-P96) | 1.646 | 1,3% | 1.384 | 1,2% | 3.030 | 1,2% |
| 17 - Malformaciones congénitas, deformidades y anomalías cromosómicas (Q00-Q99) | 872 | 0,7% | 544 | 0,5% | 1.416 | 0,6% |
| 18 - Síntomas, signos y resultados anormales de pruebas complementarias, no clasificados bajo otro concepto (R00-R99) | 4.684 | 3,8% | 3.676 | 3,1% | 8.360 | 3,4% |
| 19 - Lesiones traumáticas, envenenamientos y otras consecuencias de causas externas (S00-T88) | 10.115 | 8,1% | 10.731 | 8,9% | 20.846 | 8,5% |
| 20 - Causas externas de morbilidad (V00-Y99) | 0 | 0,0% | 0 | 0,0% | 0 | 0,0% |
| 21 - Factores que influyen en el estado de salud y contacto con los servicios sanitarios (Z00-Z99) | 3.135 | 2,5% | 3.476 | 2,9% | 6.611 | 2,7% |
| En blanco o mal codificadas | 1.351 | 1,0% | 1.101 | 0,9% | 2.452 | 1,0% |
| Total | 124.290 | 100% | 120.276 | 100% | 244.567 | 100% |

Nota: La suma por sexo puede no coincidir con el total por existir datos de los que no consta el género o estar mal codificado.

■ Porcentajes más elevados en cada sexo y total.

(1) Capítulos CIE 10ª revisión Modificación Clínica Edición española (CIE-10-ES).

Fuente: Consejería de Sanidad de la Junta de Castilla y León.

Desde que se implantó la CIE-10-ES, el porcentaje de altas en blanco o mal codificadas ha disminuido, desde el 23,9% en 2016 al 1,0% en 2019.

Por sexo, la principal causa de ingreso para las **mujeres** es por *Embarazo, Parto y Puerperio* (con un 13,1% del total), seguida de las *Enfermedades del aparato respiratorio* (12,4%) y las *Enfermedades del aparato circulatorio* (12,0%).

Para los **hombres**, el patrón es similar al del total, primero las *Enfermedades del aparato respiratorio* (15,8%), seguidas de las *Enfermedades del aparato circulatorio* (15,7%) y las *Enfermedades del aparato digestivo* (15,6%).

La edad de los pacientes dados de alta presenta una gran variabilidad. La mediana es de 67,6 años, mayor en hombres (68,4 años) que en mujeres (66,2 años). Las *Enfermedades del aparato circulatorio* son las que ingresan con edades medianas más avanzadas, con 78,2 años, seguido de las *Ciertas enfermedades infecciosas y parasitarias*, con 76,2 años y *Enfermedades del aparato respiratorio*, con 76,1 años.

Tabla 4. Edad de los pacientes dados de alta en los hospitales de SACyL por Capítulo de la CIE y sexo. Año 2019

| Capítulo CIE-10-ES ⁽¹⁾ | Hombres | | Mujeres | | Total | |
|---|-------------|-------------|-------------|-------------|-------------|-------------|
| | Mediana | RI | Mediana | RI | Mediana | RI |
| 01 - Ciertas enfermedades infecciosas y parasitarias (A00-B99) | 74,1 | 29,4 | 79,3 | 32,9 | 76,2 | 31,1 |
| 02 - Neoplasias (C00-D49) | 69,9 | 17,1 | 64,5 | 25,0 | 67,9 | 20,4 |
| 03 - Enfermedades de la sangre y órganos hematopoyéticos y ciertos trastornos que afectan al mecanismo inmunológico (D50-D89) | 72 | 22,5 | 75,4 | 28,2 | 73,7 | 25,4 |
| 04 - Enfermedades endocrinas, nutricionales y metabólicas (E00-E89) | 67,9 | 29,6 | 71,3 | 35,7 | 69,3 | 33,0 |
| 05 - Trastornos mentales y de comportamiento (F01-F99) | 47,1 | 24,6 | 52,4 | 28,6 | 49,5 | 26,3 |
| 06 - Enfermedades del sistema nervioso (G00-G99) | 64 | 29,8 | 62,7 | 36,5 | 63,4 | 33,5 |
| 07 - Enfermedades del ojo y sus anexos (H00-H59) | 65 | 24,1 | 66,7 | 28,7 | 65,5 | 26,8 |
| 08 - Enfermedades del oído y de la apófisis mastoides (H60-H95) | 50,7 | 52,4 | 52,2 | 41,7 | 51,4 | 49,6 |
| 09 - Enfermedades del aparato circulatorio (I00-I99) | 74,7 | 20,2 | 82,9 | 16,3 | 78,2 | 19,6 |
| 10 - Enfermedades del aparato respiratorio (J00-J99) | 74,1 | 32,4 | 80,2 | 33,0 | 76,1 | 32,5 |
| 11 - Enfermedades del aparato digestivo (K00-K95) | 66 | 25,7 | 69,4 | 32,4 | 67,2 | 28,6 |
| 12 - Enfermedades de la piel y del tejido subcutáneo (L00-L99) | 57,5 | 43,1 | 72 | 42,3 | 62,7 | 44,8 |
| 13 - Enfermedades del aparato musculoesquelético y del tejido conectivo (M00-M99) | 62,1 | 23,5 | 67,1 | 22,0 | 64,6 | 22,8 |
| 14 - Enfermedades del aparato genitourinario (N00-N99) | 69,9 | 22,1 | 66,8 | 36,2 | 68,9 | 29,1 |
| 15 - Embarazo, parto y puerperio (O00-O9a) | - | - | 34,1 | 7,5 | 34,1 | 7,5 |
| 16 - Ciertas afecciones originadas en el período perinatal (P00-P96) | 0,0 | 0,0 | 0,0 | 0,0 | 0,0 | 0,0 |
| 17 - Malformaciones congénitas, deformidades y anomalías cromosómicas (Q00-Q99) | 7,3 | 28,5 | 14,2 | 45,9 | 9,6 | 39,1 |
| 18 - Síntomas, signos y resultados anormales de pruebas complementarias, no clasificados bajo otro concepto (R00-R99) | 69,1 | 29,4 | 68,8 | 40,3 | 69 | 34,0 |
| 19 - Lesiones traumáticas, envenenamientos y otras consecuencias de causas externas (S00-T88) | 61,1 | 37,4 | 77,1 | 27,5 | 69,8 | 34,7 |
| 20 - Causas externas de morbilidad (V00-Y99) | - | - | - | - | - | - |
| 21 - Factores que influyen en el estado de salud y contacto con los servicios sanitarios (Z00-Z99) | 60,6 | 32,6 | 48,7 | 31,7 | 55,3 | 34,0 |
| En blanco o mal codificadas | 69,6 | 25,9 | 69,3 | 37,7 | 69,4 | 30,7 |
| Total | 68,4 | 27,5 | 66,2 | 43,3 | 67,6 | 35,4 |

Edades más elevadas en cada sexo y total.

(1) Capítulos CIE 10ª revisión Modificación Clínica Edición española (CIE-10-ES).

RI: Rango intercuartílico.

Fuente: Consejería de Sanidad de la Junta de Castilla y León.

Se observa que para niños **menores de 1 año** el principal motivo de ingreso son *Ciertas afecciones originadas en el período perinatal* (49,9%). Para el grupo de **1 a 14 años**, son las *Enfermedades del aparato respiratorio* (27,0%). En el grupo de **15 a 44 años** el motivo mayoritario de ingreso es el *Embarazo, parto y puerperio* (37,6%). Para el grupo de **45 a 64 años**, el principal motivo de ingreso son las *Enfermedades del aparato digestivo* (17,3%) seguidas de las *Neoplasias* (15,6%). El siguiente grupo, de **65 a 74 años**, el principal motivo de ingreso son las *Enfermedades del aparato circulatorio* (16,3%) seguidas de las *Enfermedades del aparato digestivo* (15,9%). Para el **grupo de mayor edad**, son más frecuentes las *Enfermedades del aparato circulatorio* (21,7%) seguidas de las *Enfermedades del aparato respiratorio* (19,8%).

Tabla 5. Distribución porcentual de las altas en los hospitales de SACyL por Capítulo de la CIE y grupo de edad. Año 2019

| Capítulo CIE-10-ES ⁽¹⁾ | Grupo de edad (años) | | | | | |
|---|----------------------|----------------|-----------------|-----------------|-----------------|------------------|
| | Menos de 1 año | De 1 a 14 años | De 15 a 44 años | De 45 a 64 años | De 65 a 74 años | De 75 o más años |
| 01 - Ciertas enfermedades infecciosas y parasitarias (A00-B99) | 2,4% | 4,3% | 1,6% | 2,0% | 2,2% | 3,9% |
| 02 - Neoplasias (C00-D49) | 0,2% | 2,1% | 4,6% | 15,6% | 15,7% | 8,9% |
| 03 - Enfermedades de la sangre y órganos hematopoyéticos y ciertos trastornos que afectan al mecanismo inmunológico (D50-D89) | 0,2% | 1,3% | 0,4% | 0,8% | 1,0% | 1,1% |
| 04 - Enfermedades endocrinas, nutricionales y metabólicas (E00-E89) | 0,5% | 2,7% | 1,2% | 2,0% | 1,6% | 2,0% |
| 05 - Trastornos mentales y de comportamiento (F01-F99) | 0,0% | 1,0% | 5,0% | 3,7% | 1,2% | 0,8% |
| 06 - Enfermedades del sistema nervioso (G00-G99) | 0,6% | 4,1% | 2,1% | 2,6% | 2,2% | 1,8% |
| 07 - Enfermedades del ojo y sus anexos (H00-H59) | 0,1% | 1,6% | 0,4% | 0,9% | 1,0% | 0,5% |
| 08 - Enfermedades del oído y de la apófisis mastoides (H60-H95) | 0,5% | 3,1% | 0,6% | 0,9% | 0,5% | 0,2% |
| 09 - Enfermedades del aparato circulatorio (I00-I99) | 0,2% | 1,4% | 2,7% | 11,6% | 16,3% | 21,7% |
| 10 - Enfermedades del aparato respiratorio (J00-J99) | 20,1% | 27,0% | 7,3% | 8,8% | 11,4% | 19,8% |
| 11 - Enfermedades del aparato digestivo (K00-K95) | 3,0% | 13,2% | 10,9% | 17,3% | 15,9% | 12,6% |
| 12 - Enfermedades de la piel y del tejido subcutáneo (L00-L99) | 0,3% | 1,8% | 1,4% | 1,0% | 0,7% | 1,0% |
| 13 - Enfermedades del aparato musculoesquelético y del tejido conectivo (M00-M99) | 0,0% | 2,7% | 4,5% | 8,3% | 7,8% | 3,6% |
| 14 - Enfermedades del aparato genitourinario (N00-N99) | 2,4% | 4,4% | 4,9% | 7,6% | 7,6% | 6,6% |
| 15 - Embarazo, parto y puerperio (O00-O9a) | 0,0% | 0,0% | 37,6% | 0,3% | 0,0% | 0,0% |
| 16 - Ciertas afecciones originadas en el período perinatal (P00-P96) | 49,9% | 0,1% | 0,0% | 0,0% | 0,0% | 0,0% |
| 17 - Malformaciones congénitas, deformidades y anomalías cromosómicas (Q00-Q99) | 4,3% | 5,6% | 0,6% | 0,4% | 0,1% | 0,0% |
| 18 - Síntomas, signos y resultados anormales de pruebas complementarias, no clasificados bajo otro concepto (R00-R99) | 3,5% | 8,2% | 2,0% | 3,2% | 3,6% | 3,5% |
| 19 - Lesiones traumáticas, envenenamientos y otras consecuencias de causas externas (S00-T88) | 1,4% | 11,0% | 7,7% | 8,4% | 7,5% | 9,6% |
| 20 - Causas externas de morbilidad (V00-Y99) | 0,0% | 0,0% | 0,0% | 0,0% | 0,0% | 0,0% |
| 21 - Factores que influyen en el estado de salud y contacto con los servicios sanitarios (Z00-Z99) | 9,2% | 3,5% | 3,7% | 3,6% | 2,6% | 1,2% |
| En blanco o mal codificadas | 0,8% | 0,9% | 0,8% | 1,1% | 1,2% | 1,0% |
| Total | 100% | 100% | 100% | 100% | 100% | 100% |

Porcentajes más elevados en cada grupo de edad.

(1) Capítulos CIE 10ª revisión Modificación Clínica Edición española (CIE-10-ES).

Fuente: Consejería de Sanidad de la Junta de Castilla y León.

2.2.- Grupo Relacionado por el Diagnóstico (GRD)

Los Grupos Relacionados por el Diagnóstico (GRD) constituyen un sistema de clasificación internacional de pacientes hospitalarios que los agrupa de forma homogénea en grupos clínicamente similares siguiendo criterios tanto clínicos como de consumo de recursos.

La evolución de la herramienta de clasificación GRD, históricamente utilizada, nos permite en su nueva versión APR-GRD (*All Patient Refined - DRG*) realizar una distribución por niveles de gravedad en función de las complicaciones o comorbilidades asociadas. Incluyendo la agrupación habitual de procesos médicos, quirúrgicos o no aplicable.

A lo largo del año 2019, el GRD más frecuente es 'Parto', con 9.682 altas, lo que supone el 4,0% del total de altas.

Diferenciando por sexo, los GRD más frecuentes en hombres son 'Enfermedad pulmonar obstructiva crónica', con 4.485 altas (3,6%), 'Insuficiencia cardíaca', con 4.098 altas (3,3%), 'Otra neumonía', con 3.655 altas (2,9%) y 'Procedimientos sobre hernia inguinal, femoral y umbilical', con 3.630 altas (2,9%).

Los GRD más frecuentes en mujeres son 'Parto', con 9.682 altas (8,0%), 'Insuficiencia cardíaca', con 4.783 altas (4,0%) y 'Otros diagnósticos menores, signos y síntomas de aparato respiratorio', con 3.534 altas (2,9%).

Tabla 6. Relación de los 15 GRD más frecuentes en los hospitales de SACyL, por sexo. Año 2019

| GRD | Hombres | | Mujeres | | Total | |
|--|----------------|-------------|----------------|-------------|----------------|--------------|
| | Nº altas | % | Nº altas | % | Nº altas | % |
| Parto | - | - | 9.682 | 8,0% | 9.682 | 4,0% |
| Insuficiencia cardíaca | 4.098 | 3,3% | 4.783 | 4,0% | 8.881 | 3,6% |
| Otros diagnósticos menores, signos y síntomas de aparato respiratorio | 3.225 | 2,6% | 3.534 | 2,9% | 6.759 | 2,8% |
| Otra neumonía | 3.655 | 2,9% | 2.820 | 2,3% | 6.475 | 2,6% |
| Enfermedad pulmonar obstructiva crónica | 4.485 | 3,6% | 1.153 | 1,0% | 5.638 | 2,3% |
| Infecciones de riñón y tracto urinario | 2.180 | 1,8% | 2.626 | 2,2% | 4.806 | 2,0% |
| Procedimientos sobre hernia inguinal, femoral y umbilical | 3.630 | 2,9% | 822 | 0,7% | 4.452 | 1,8% |
| Septicemia e infecciones diseminadas | 2.161 | 1,7% | 1.687 | 1,4% | 3.848 | 1,6% |
| Sustitución articulación cadera | 1.680 | 1,4% | 2.070 | 1,7% | 3.750 | 1,5% |
| Trastornos del tracto y vesícula biliar | 1.924 | 1,5% | 1.778 | 1,5% | 3.702 | 1,5% |
| Accidente cerebrovascular agudo y oclusiones precerebrales con infarto | 1.858 | 1,5% | 1.631 | 1,4% | 3.489 | 1,4% |
| Otras gastroenteritis, náuseas y vómitos | 1.554 | 1,3% | 1.634 | 1,4% | 3.188 | 1,3% |
| Otros procedimientos sobre oído, nariz, boca y garganta | 1.901 | 1,5% | 1.208 | 1,0% | 3.109 | 1,3% |
| Infecciones de vías respiratorias superiores | 1.595 | 1,3% | 1.424 | 1,2% | 3.019 | 1,2% |
| Otros diagnósticos del aparato digestivo | 1.782 | 1,4% | 1.213 | 1,0% | 2.995 | 1,2% |
| Resto de procesos | 88.562 | 71,3% | 82.211 | 68,3% | 170.774 | 69,9% |
| Total | 124.290 | 100% | 120.276 | 100% | 244.567 | 100% |

Porcentajes más elevados en cada sexo y total.

Nota: La suma por sexo puede no coincidir con el total por existir datos de los que no consta el género o estar mal codificado.

Fuente: Consejería de Sanidad de la Junta de Castilla y León.

El GRD más frecuente, 'Parto', tiene una estancia mediana de 3,0 días. Le sigue 'Insuficiencia cardíaca', con 7,0 días de estancia mediana.

De entre los 15 GRD más frecuentes, la 'Septicemia e infecciones diseminadas' es la que genera más estancia mediana, con 8 días. Los pacientes de mayor edad mediana son los diagnosticados con 'Insuficiencia cardíaca', con 86,0 años.

Por otro lado, los pacientes de menor edad mediana entre los GRD de mayor frecuencia, son los relacionados con el Parto (con 33,7 años), seguido de los diagnosticados con 'Otros procedimientos sobre oído, nariz, boca y garganta', con una edad mediana de 48,0 años.

Tabla 7. Estancia mediana (en días) y edad mediana (en años) de los 15 GRD más frecuentes en los hospitales de SACyL. Año 2019

| 15 GRD más frecuentes | Nº altas | Estancia | | Edad | |
|--|----------------|------------|------------|-------------|-------------|
| | | Mediana | RI | Mediana | RI |
| Parto | 9.682 | 3,0 | 1,0 | 33,7 | 7,4 |
| Insuficiencia cardíaca | 8.881 | 7,0 | 6,0 | 86,0 | 10,2 |
| Otros diagnósticos menores, signos y síntomas de aparato respiratorio | 6.759 | 6,0 | 5,0 | 84,1 | 18,1 |
| Otra neumonía | 6.475 | 7,0 | 5,0 | 82,5 | 20,5 |
| Enfermedad pulmonar obstructiva crónica | 5.638 | 7,0 | 6,0 | 78,3 | 15,9 |
| Infecciones de riñón y tracto urinario | 4.806 | 6,0 | 5,0 | 80,9 | 22,8 |
| Procedimientos sobre hernia inguinal, femoral y umbilical | 4.452 | 1,0 | 1,0 | 66,6 | 21,2 |
| Septicemia e infecciones diseminadas | 3.848 | 8,0 | 8,0 | 83,1 | 16,9 |
| Sustitución articulación cadera | 3.750 | 7,0 | 4,0 | 77,6 | 19,2 |
| Trastornos del tracto y vesícula biliar | 3.702 | 6,0 | 6,0 | 77,4 | 22,0 |
| Accidente cerebrovascular agudo y oclusiones precerebrales con infarto | 3.489 | 6,0 | 6,0 | 79,8 | 17,1 |
| Otras gastroenteritis, náuseas y vómitos | 3.188 | 4,0 | 4,0 | 62,6 | 68,1 |
| Otros procedimientos sobre oído, nariz, boca y garganta | 3.109 | 2,0 | 1,0 | 48,0 | 26,9 |
| Infecciones de vías respiratorias superiores | 3.019 | 4,0 | 5,0 | 56,3 | 62,4 |
| Otros diagnósticos del aparato digestivo | 2.995 | 3,0 | 5,0 | 66,8 | 33,4 |
| Resto de procesos | 170.774 | 4,0 | 6,0 | 65,0 | 32,8 |
| Total | 244.567 | 4,0 | 6,0 | 67,6 | 35,4 |

Mayor estancia y edad medianas.

RI: Rango intercuartílico.

Fuente: Consejería de Sanidad de la Junta de Castilla y León.

Los niveles de gravedad en los que son clasificadas las altas hospitalarias por los APR-GRD son cuatro: menor, moderado, mayor y extremo.

En los hospitales de SACyL la mayoría de las altas han sido clasificadas como de gravedad 'Menor' para mujeres (tanto en procesos Quirúrgicos como Médicos) y para los procesos Quirúrgicos en hombres.

En los procesos Médicos de hombres, la mayoría ha sido de gravedad 'Moderada'.

Tabla 8. Distribución de las altas hospitalarias en los hospitales de SACyL, según tipo de proceso y nivel de gravedad asignado, por sexo. Año 2019

| Nivel de gravedad | Hombre | | | | Mujer | | | | Total | | | |
|-------------------|---------------|-------------|---------------|-------------|---------------|-------------|---------------|-------------|----------------|-------------|---------------|-------------|
| | Médico | | Quirúrgico | | Médico | | Quirúrgico | | Médico | | Quirúrgico | |
| | Nº altas | % | Nº altas | % | Nº altas | % | Nº altas | % | Nº altas | % | Nº altas | % |
| Menor | 25.390 | 31,4% | 26.688 | 63,5% | 30.443 | 38,7% | 27.954 | 69,1% | 55.834 | 35,0% | 54.642 | 66,2% |
| Moderada | 31.305 | 38,7% | 11.387 | 27,1% | 28.675 | 36,4% | 9.854 | 24,3% | 59.980 | 37,6% | 21.241 | 25,7% |
| Mayor | 21.515 | 26,6% | 2.977 | 7,1% | 17.636 | 22,4% | 2.106 | 5,2% | 39.151 | 24,5% | 5.083 | 6,2% |
| Extrema | 2.744 | 3,4% | 979 | 2,3% | 1.990 | 2,5% | 559 | 1,4% | 4.734 | 3,0% | 1.538 | 1,9% |
| Total | 80.954 | 100% | 42.031 | 100% | 78.744 | 100% | 40.473 | 100% | 159.699 | 100% | 82.504 | 100% |

Nivel de gravedad mayoritario en cada tipo de proceso y sexo.

Nota: La suma por sexo, tipo de proceso o nivel de gravedad no coincide con el total de altas por existir altas sin clasificar en estas variables.

Fuente: Consejería de Sanidad de la Junta de Castilla y León.

La estancia mediana en el hospital aumenta con el nivel de gravedad del paciente, con una diferencia entre el nivel 'Menor' y el nivel 'Extremo' de 7 días en los procesos médicos y de 18 días en los procesos quirúrgicos.

La edad mediana de los pacientes ingresados en los hospitales también aumenta con el nivel de gravedad, siendo de 81,1 años en los procesos médicos con gravedad 'Mayor' y de 72,6 años en los procesos quirúrgicos de gravedad 'Extrema'.

Tabla 9. Estancia mediana (en días) y edad mediana (en años) de los pacientes dado de alta en los hospitales de SACyL, según tipo de proceso y nivel de gravedad asignado, por sexo. Año 2019

| Nivel de gravedad | Hombre | | | | Mujer | | | | Total | | | |
|-------------------|------------------|--------------|------------------|--------------|------------------|--------------|------------------|--------------|------------------|--------------|------------------|--------------|
| | Médico | | Quirúrgico | | Médico | | Quirúrgico | | Médico | | Quirúrgico | |
| | Estancia Mediana | Edad Mediana | Estancia Mediana | Edad Mediana | Estancia Mediana | Edad Mediana | Estancia Mediana | Edad Mediana | Estancia Mediana | Edad Mediana | Estancia Mediana | Edad Mediana |
| Menor | 3,0 | 57,5 | 2,0 | 60,1 | 3,0 | 42,4 | 3,0 | 57,1 | 3,0 | 51,2 | 2,0 | 58,8 |
| Moderada | 5,0 | 73,5 | 5,0 | 70,6 | 5,0 | 76,6 | 5,0 | 67,4 | 5,0 | 74,6 | 5,0 | 69,5 |
| Mayor | 7,0 | 78,1 | 12,0 | 71,1 | 7,0 | 84,0 | 11,0 | 73,6 | 7,0 | 81,1 | 11,0 | 72,1 |
| Extrema | 11,0 | 78,0 | 21,0 | 71,5 | 9,0 | 82,5 | 20,0 | 74,8 | 10,0 | 80,1 | 20,0 | 72,6 |
| Total | 5,0 | 71,0 | 3,0 | 64,2 | 4,0 | 70,5 | 3,0 | 60,7 | 5,0 | 70,8 | 3,0 | 62,8 |

Mayor estancia y edad medianas en cada tipo de proceso, por sexo.

Fuente: Consejería de Sanidad de la Junta de Castilla y León.

Tabla 10. Procesos médicos más frecuentes en mujeres en los hospitales de SACyL, según nivel de gravedad asignado. Año 2019

| 15 GRD más frecuentes Procesos médicos mujeres | Nº altas | | | | | Estancia mediana | | | | Edad mediana | | | |
|---|---------------|---------------|---------------|--------------|-------------|------------------|------------|------------|------------|--------------|-------------|-------------|-------------|
| | Menor | Moderada | Mayor | Extrema | % | Menor | Moderada | Mayor | Extrema | Menor | Moderada | Mayor | Extrema |
| Parto | 6.950 | 2.388 | 343 | 1 | 12,3% | 3,0 | 3,0 | 3,0 | 10,0 | 33,5 | 34,2 | 33,8 | 21,2 |
| Insuficiencia cardíaca | 530 | 1.721 | 2.338 | 194 | 6,1% | 5,0 | 6,0 | 7,0 | 9,0 | 87,2 | 86,8 | 88,0 | 88,3 |
| Otros diagnósticos menores, signos y síntomas de aparato respiratorio | 604 | 2.055 | 852 | 23 | 4,5% | 5,0 | 6,0 | 8,0 | 10,0 | 81,3 | 86,5 | 86,2 | 87,3 |
| Otra neumonía | 343 | 666 | 1.656 | 155 | 3,6% | 5,0 | 7,0 | 8,0 | 10,0 | 65,9 | 83,9 | 86,4 | 86,8 |
| Infecciones de riñón y tracto urinario | 604 | 1.177 | 764 | 81 | 3,3% | 4,0 | 6,0 | 8,0 | 9,0 | 48,5 | 83,8 | 86,9 | 87,0 |
| Trastornos del tracto y vesícula biliar | 736 | 766 | 246 | 30 | 2,3% | 5,0 | 7,0 | 10,0 | 12,0 | 72,0 | 83,3 | 85,3 | 86,9 |
| Septicemia e infecciones diseminadas | 62 | 466 | 899 | 260 | 2,1% | 5,0 | 8,0 | 8,0 | 9,0 | 67,9 | 84,9 | 86,1 | 84,4 |
| Otras gastroenteritis, náuseas y vómitos | 664 | 677 | 273 | 20 | 2,1% | 3,0 | 4,0 | 6,0 | 13,0 | 31,3 | 76,6 | 81,7 | 81,4 |
| Accidente cerebrovascular agudo y oclusiones precerebrales con infarto | 323 | 902 | 360 | 46 | 2,1% | 5,0 | 6,0 | 7,0 | 9,0 | 79,3 | 83,2 | 86,8 | 86,2 |
| Infecciones de las vías respiratorias superiores | 554 | 347 | 486 | 37 | 1,8% | 3,0 | 5,0 | 6,0 | 9,0 | 23,6 | 67,7 | 83,4 | 81,8 |
| Otros diagnósticos del aparato digestivo | 734 | 352 | 117 | 10 | 1,5% | 2,0 | 5,0 | 6,0 | 13,5 | 60,0 | 81,0 | 83,9 | 81,8 |
| Enfermedad pulmonar obstructiva crónica | 46 | 194 | 834 | 79 | 1,5% | 5,0 | 6,0 | 7,0 | 8,0 | 70,3 | 74,0 | 73,6 | 72,6 |
| Bronquitis aguda y síntomas relacionados | 159 | 250 | 597 | 32 | 1,3% | 4,0 | 5,0 | 6,0 | 9,5 | 67,3 | 85,5 | 85,6 | 85,9 |
| Neonato, peso al nacer >2499 g neonato normal o neonato con otro problema | 522 | 293 | 110 | 0 | 1,2% | 2,0 | 2,0 | 3,0 | - | 0,0 | 0,0 | 0,0 | - |
| Infecciones e inflamaciones pulmonares mayores | 66 | 200 | 577 | 64 | 1,2% | 6,5 | 7,0 | 8,0 | 9,5 | 68,2 | 86,4 | 88,0 | 86,7 |
| Resto de procesos | 17.546 | 16.221 | 7.184 | 958 | 53,1% | 3,0 | 5,0 | 7,0 | 9,0 | 55,0 | 74,1 | 80,5 | 77,3 |
| Total | 30.443 | 28.675 | 17.636 | 1.990 | 100% | 3,0 | 5,0 | 7,0 | 9,0 | 42,4 | 76,6 | 84,0 | 82,5 |

Fuente: Consejería de Sanidad de la Junta de Castilla y León.

Tabla 11. Procesos quirúrgicos más frecuentes en mujeres en los hospitales de SACyL, según nivel de gravedad asignado. Año 2019

| 15 GRD más frecuentes Procesos quirúrgicos mujeres | Nº altas | | | | | Estancia mediana | | | | Edad mediana | | | |
|--|---------------|--------------|--------------|------------|-------------|------------------|------------|-------------|-------------|--------------|-------------|-------------|-------------|
| | Menor | Moderada | Mayor | Extrema | % | Menor | Moderada | Mayor | Extrema | Menor | Moderada | Mayor | Extrema |
| Cesárea | 1.854 | 874 | 132 | 2 | 7,1% | 4,0 | 4,0 | 5,0 | 29,0 | 34,9 | 35,6 | 35,0 | 36,0 |
| Sustitución articulación cadera | 1.585 | 445 | 34 | 6 | 5,1% | 7,0 | 7,0 | 12,0 | 13,0 | 82,6 | 78,4 | 80,5 | 84,4 |
| Reparación de fractura de cadera y fémur | 966 | 711 | 180 | 21 | 4,6% | 8,0 | 9,0 | 11,0 | 16,0 | 87,7 | 87,3 | 89,6 | 89,7 |
| Sustitución articulación rodilla | 1.425 | 233 | 13 | 2 | 4,1% | 6,0 | 6,0 | 11,0 | 8,0 | 74,2 | 75,1 | 79,1 | 81,6 |
| Colecistectomía | 1.155 | 346 | 37 | 11 | 3,8% | 2,0 | 3,0 | 8,0 | 23,0 | 57,8 | 69,6 | 77,6 | 75,8 |
| Procedimientos sobre mama excepto mastectomía | 1.333 | 155 | 11 | 1 | 3,7% | 2,0 | 3,0 | 6,0 | 13,0 | 55,4 | 56,0 | 58,7 | 85,5 |
| Procedimientos sobre hombro, codo y antebrazo, excepto sustitución de articulación | 905 | 539 | 17 | 1 | 3,6% | 2,0 | 4,0 | 9,0 | 20,0 | 60,8 | 71,4 | 76,0 | 77,3 |
| Procedimientos sobre útero y anejos proceso no maligno, excepto leiomioma | 1.183 | 207 | 18 | 3 | 3,5% | 3,0 | 3,0 | 9,0 | 12,0 | 52,4 | 51,9 | 46,0 | 58,8 |
| Otros procedimientos sobre oído, nariz, boca y garganta | 1.063 | 135 | 7 | 3 | 3,0% | 2,0 | 2,0 | 10,0 | 6,0 | 46,6 | 53,0 | 75,9 | 69,5 |
| Procedimientos sobre rodilla y parte inferior de la pierna excepto pie | 887 | 174 | 11 | 2 | 2,7% | 2,0 | 6,0 | 25,0 | 44,5 | 55,9 | 64,5 | 70,6 | 76,7 |
| Procedimientos sobre pie y dedos del pie | 484 | 400 | 30 | 0 | 2,3% | 2,0 | 2,0 | 2,0 | - | 63,3 | 60,4 | 66,0 | - |
| Procedimientos sobre tiroides, paratiroides y tracto tirogloso | 699 | 172 | 25 | 2 | 2,2% | 3,0 | 4,0 | 4,0 | 13,5 | 56,3 | 60,3 | 67,0 | 54,6 |
| Apendicectomía sin diagnóstico principal complejo | 771 | 66 | 4 | 0 | 2,1% | 2,0 | 3,0 | 8,5 | - | 31,5 | 53,1 | 53,0 | - |
| Amigdalectomía y adenoidectomía | 787 | 45 | 4 | 0 | 2,1% | 2,0 | 2,0 | 1,0 | - | 8,1 | 10,1 | 4,8 | - |
| Procedimientos de mastectomía | 693 | 138 | 4 | 0 | 2,1% | 4,0 | 6,0 | 9,5 | - | 58,0 | 62,9 | 80,9 | - |
| Resto de procesos | 12.164 | 5.214 | 1.579 | 505 | 48,0% | 2,0 | 5,0 | 12,0 | 20,0 | 57,0 | 68,9 | 73,6 | 74,2 |
| Total | 27.954 | 9.854 | 2.106 | 559 | 100% | 3,0 | 5,0 | 11,0 | 20,0 | 57,1 | 67,4 | 73,6 | 74,8 |

Fuente: Consejería de Sanidad de la Junta de Castilla y León.

Tabla 12. Procesos médicos más frecuentes en hombres en los hospitales de SACyL, según nivel de gravedad asignado a su proceso. Año 2019

| 15 GRD más frecuentes Procesos médicos hombres | Nº altas | | | | | Estancia mediana | | | | Edad mediana | | | |
|--|---------------|---------------|---------------|--------------|-------------|------------------|------------|------------|-------------|--------------|-------------|-------------|-------------|
| | Menor | Moderada | Mayor | Extrema | % | Menor | Moderada | Mayor | Extrema | Menor | Moderada | Mayor | Extrema |
| Enfermedad pulmonar obstructiva crónica | 192 | 839 | 3.113 | 341 | 5,5% | 5,0 | 6,0 | 7,0 | 10,0 | 75,7 | 79,1 | 79,0 | 82,5 |
| Insuficiencia cardíaca | 429 | 1.646 | 1.846 | 177 | 5,1% | 5,0 | 6,0 | 7,0 | 11,0 | 83,2 | 83,8 | 84,6 | 85,9 |
| Otra neumonía | 449 | 936 | 2.067 | 203 | 4,5% | 4,0 | 6,0 | 8,0 | 11,0 | 61,0 | 79,7 | 82,2 | 82,6 |
| Otros diagnósticos menores, signos y síntomas de aparato respiratorio | 555 | 1.828 | 817 | 25 | 4,0% | 3,0 | 6,0 | 8,0 | 12,0 | 63,3 | 82,1 | 83,4 | 81,8 |
| Infecciones de riñón y tracto urinario | 408 | 1.075 | 635 | 62 | 2,7% | 4,0 | 6,0 | 8,0 | 9,5 | 65,2 | 78,4 | 83,3 | 80,5 |
| Septicemia e infecciones diseminadas | 79 | 535 | 1.107 | 440 | 2,7% | 5,0 | 8,0 | 9,0 | 11,0 | 67,6 | 80,2 | 82,4 | 80,9 |
| Trastornos del tracto y vesícula biliar | 684 | 917 | 295 | 28 | 2,4% | 5,0 | 7,0 | 9,0 | 11,0 | 69,0 | 77,8 | 79,4 | 79,0 |
| ACVA y oclusiones precerebrales con infarto | 426 | 1.036 | 342 | 54 | 2,3% | 5,0 | 5,0 | 8,0 | 11,0 | 70,8 | 76,4 | 79,8 | 83,1 |
| Otros diagnósticos del aparato digestivo | 1.035 | 539 | 188 | 20 | 2,2% | 2,0 | 4,0 | 6,0 | 9,5 | 56,9 | 74,2 | 75,4 | 79,4 |
| Infecciones de vías respiratorias superiores | 715 | 426 | 428 | 26 | 2,0% | 2,0 | 4,0 | 6,0 | 8,5 | 24,3 | 62,1 | 76,6 | 73,8 |
| Otras gastroenteritis, náuseas y vómitos | 618 | 616 | 302 | 18 | 1,9% | 2,0 | 4,0 | 6,0 | 9,0 | 11,5 | 69,2 | 75,6 | 71,8 |
| Infarto agudo de miocardio | 391 | 805 | 211 | 46 | 1,8% | 4,0 | 4,0 | 6,0 | 7,0 | 65,5 | 71,3 | 77,6 | 76,1 |
| Neoplasias respiratorias | 169 | 640 | 549 | 34 | 1,7% | 2,0 | 5,0 | 9,0 | 9,5 | 68,5 | 71,2 | 72,0 | 72,6 |
| Otras enfermedades de oído, nariz, boca, garganta y craneales/faciales | 954 | 247 | 68 | 14 | 1,6% | 2,0 | 3,0 | 7,0 | 12,0 | 49,7 | 65,0 | 67,5 | 77,2 |
| Neoplasia maligna digestiva | 270 | 587 | 299 | 29 | 1,5% | 5,0 | 6,0 | 9,0 | 12,0 | 71,4 | 75,0 | 74,3 | 79,5 |
| Resto de procesos | 18.016 | 18.633 | 9.248 | 1.227 | 58,1% | 3,0 | 5,0 | 7,0 | 12,0 | 56,1 | 70,1 | 74,4 | 72,7 |
| Total | 25.390 | 31.305 | 21.515 | 2.744 | 100% | 3,0 | 5,0 | 7,0 | 11,0 | 57,5 | 73,5 | 78,1 | 78,0 |

Fuente: Consejería de Sanidad de la Junta de Castilla y León.

Tabla 13. Procesos quirúrgicos más frecuentes en hombres en los hospitales de SACyL, según nivel de gravedad asignado a su proceso. Año 2019

| 15 GRD más frecuentes Procesos quirúrgicos hombres | Nº altas | | | | | Estancia mediana | | | | Edad mediana | | | |
|---|---------------|---------------|--------------|------------|-------------|------------------|------------|-------------|-------------|--------------|-------------|-------------|-------------|
| | Menor | Moderada | Mayor | Extrema | % | Menor | Moderada | Mayor | Extrema | Menor | Moderada | Mayor | Extrema |
| Procedimientos sobre hernia inguinal, femoral y umbilical | 2.858 | 729 | 39 | 4 | 8,6% | 1,0 | 1,0 | 2,0 | 21,0 | 63,5 | 73,8 | 76,5 | 65,4 |
| Procedimientos uretrales y transuretrales | 1.503 | 667 | 47 | 4 | 5,3% | 2,0 | 3,0 | 5,0 | 39,5 | 70,7 | 76,0 | 77,6 | 77,7 |
| Otros procedimientos sobre oído, nariz, boca y garganta | 1.668 | 203 | 26 | 4 | 4,5% | 2,0 | 2,0 | 22,0 | 17,0 | 46,6 | 60,8 | 70,9 | 68,6 |
| Sustitución articulación cadera | 1.157 | 490 | 25 | 8 | 4,0% | 6,0 | 6,0 | 11,0 | 14,5 | 71,4 | 72,1 | 76,5 | 84,0 |
| Colecistectomía | 890 | 399 | 67 | 26 | 3,3% | 2,0 | 4,0 | 8,0 | 22,5 | 63,3 | 72,1 | 75,4 | 79,0 |
| Intervenciones coronarias percutáneas sin IAM | 686 | 381 | 158 | 113 | 3,2% | 2,0 | 2,0 | 6,0 | 7,0 | 63,1 | 70,3 | 76,2 | 82,1 |
| Intervenciones coronarias percutáneas con IAM | 567 | 544 | 143 | 56 | 3,1% | 3,0 | 4,0 | 8,0 | 13,0 | 61,3 | 71,1 | 73,7 | 73,1 |
| Procedimientos sobre rodilla y parte inferior de la pierna excepto pie | 957 | 217 | 15 | 3 | 2,8% | 2,0 | 5,0 | 12,0 | 59,0 | 45,6 | 49,7 | 62,5 | 48,5 |
| Procedimientos sobre hombro, codo y antebrazo excepto sustitución de articulación | 876 | 255 | 15 | 1 | 2,7% | 2,0 | 3,0 | 11,0 | 63,0 | 48,0 | 56,7 | 46,2 | 55,1 |
| Procedimientos mayores sobre intestino grueso | 399 | 466 | 169 | 52 | 2,6% | 7,0 | 9,0 | 17,0 | 23,0 | 69,6 | 74,5 | 73,1 | 75,9 |
| Apendicectomía sin diagnóstico principal complejo | 954 | 100 | 12 | 2 | 2,5% | 2,0 | 3,0 | 9,0 | 19,5 | 26,2 | 45,1 | 54,7 | 35,2 |
| Sustitución articulación rodilla | 829 | 183 | 3 | 2 | 2,4% | 6,0 | 6,0 | 7,0 | 17,5 | 71,7 | 74,6 | 77,6 | 76,2 |
| Amigdalectomía y adenoidectomía | 955 | 47 | 4 | 0 | 2,4% | 2,0 | 2,0 | 2,0 | - | 5,9 | 6,9 | 5,0 | - |
| Procedimientos sobre pene, testículos y escroto | 868 | 64 | 5 | 0 | 2,2% | 1,0 | 2,0 | 11,0 | - | 16,6 | 59,2 | 65,1 | - |
| Implantación marcapasos cardíaco permanente sin IAM, fallo cardíaco o shock | 464 | 367 | 69 | 10 | 2,2% | 2,0 | 4,0 | 6,0 | 14,5 | 80,7 | 82,3 | 83,8 | 81,5 |
| Resto de procesos | 11.057 | 6.275 | 2.180 | 694 | 48,2% | 3,0 | 6,0 | 13,0 | 25,0 | 61,0 | 69,3 | 69,7 | 69,2 |
| Total | 26.688 | 11.387 | 2.977 | 979 | 100% | 2,0 | 5,0 | 12,0 | 21,0 | 60,1 | 70,6 | 71,1 | 71,5 |

Fuente: Consejería de Sanidad de la Junta de Castilla y León.

3.- ¿Cómo ingresan los pacientes?

3.1.- Circunstancias del contacto

Del total de pacientes dados de alta en los hospitales de SACyL a lo largo de 2019, el 71,9% ingresó con carácter urgente (sin programación previa), y el resto de forma programada (28,1%).

Tabla 14. Altas por tipo de ingreso y sexo en los hospitales de SACyL. Año 2019

| | Hombres | | Mujeres | | Total | |
|--|----------------|-------------|----------------|-------------|----------------|-------------|
| | Nº altas | % | Nº altas | % | Nº altas | % |
| Ingreso urgente (<i>no programado</i>) | 87.603 | 70,5% | 88.162 | 73,3% | 175.766 | 71,9% |
| Ingreso programado | 36.687 | 29,5% | 32.114 | 26,7% | 68.801 | 28,1% |
| Total | 124.290 | 100% | 120.276 | 100% | 244.567 | 100% |

Nota: La suma por sexo puede no coincidir con el total por existir datos de los que no consta el género o estar mal codificado.
Fuente: Consejería de Sanidad de la Junta de Castilla y León.

La estancia mediana de los pacientes que ingresan sin programación previa es 3 días mayor que la de los que ingresan de forma programada.

Tabla 15. Estancia (en días) por tipo de ingreso en los hospitales de SACyL. Año 2019

| | Estancia | | | | | |
|--|----------------|-------------------|----------|-----------------------|----------|------------|
| | Estancia media | Desviación típica | Mediana | Rango intercuartílico | Mínimo | Máximo |
| Ingreso urgente (<i>no programado</i>) | 7,5 | 9,4 | 5 | 6 | 0 | 360 |
| Ingreso programado | 4,4 | 9,9 | 2 | 4 | 0 | 357 |
| Total | 6,6 | 9,6 | 4 | 6 | 0 | 360 |

Fuente: Consejería de Sanidad de la Junta de Castilla y León.

Gráfico 5. Histograma de la estancia (en días) de los pacientes ingresados en los hospitales de SACyL. Año 2019.

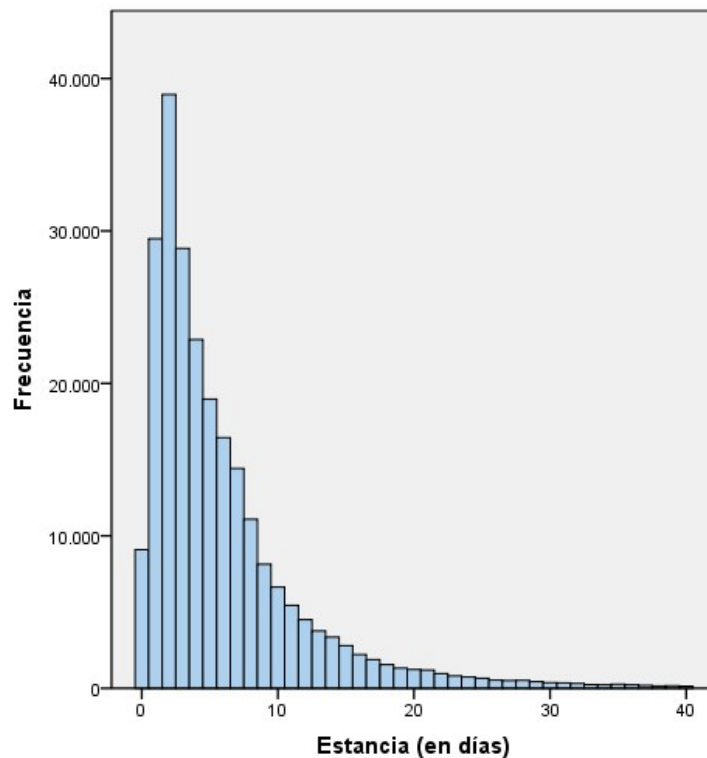

Nota: Se han eliminado el 1% de las estancias más altas.
Fuente: Consejería de Sanidad de la Junta de Castilla y León.

Gráfico 6. Box-plot de la estancia (en días) de los pacientes ingresados en los hospitales de SACyL, por tipo de ingreso. Año 2019.

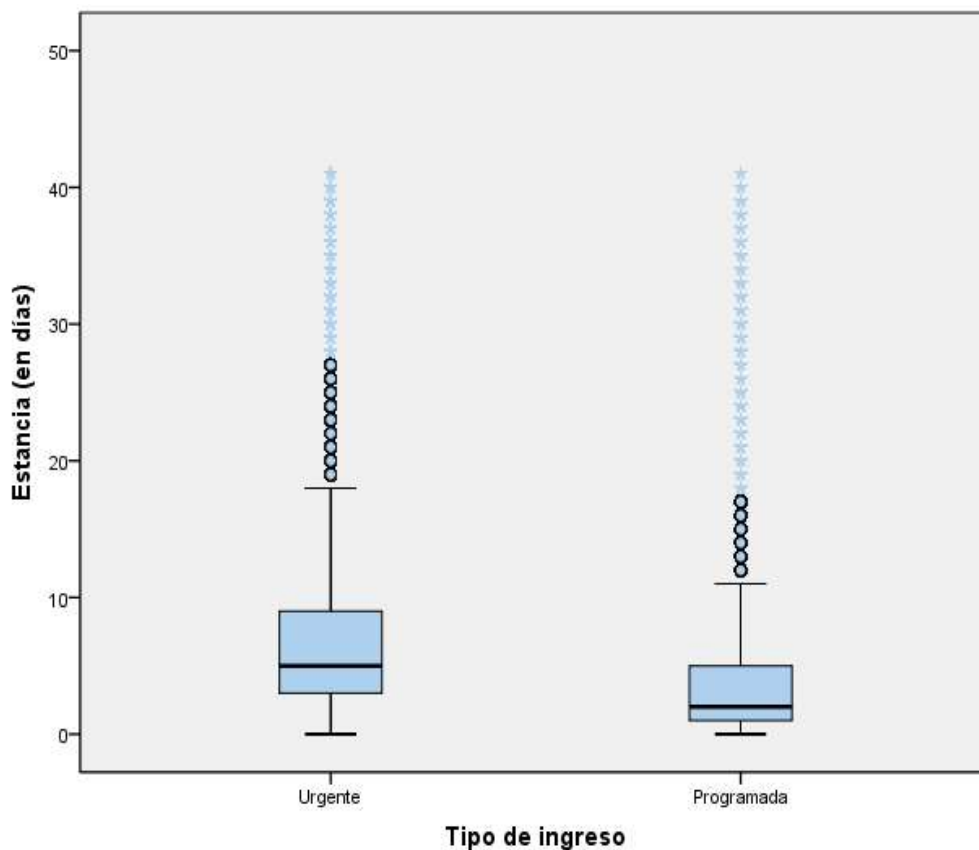

*Nota: Se han eliminado el 1% de las estancias más altas.
Fuente: Consejería de Sanidad de la Junta de Castilla y León.*

La edad mediana de los pacientes que ingresan de manera urgente, sin programación previa, es cerca de 10 años más que la de los que ingresan de manera programada.

Tabla 16. Edad (en años) de los pacientes por tipo de ingreso en los hospitales de SACyL. Año 2019

| | Edad | | | | | |
|---------------------------------|-------------|-------------------|-------------|-----------------------|----------|------------|
| | Edad media | Desviación típica | Mediana | Rango intercuartílico | Mínimo | Máximo |
| Ingreso urgente (no programado) | 63,4 | 26,1 | 71,1 | 37,9 | 0 | 108 |
| Ingreso programado | 57,8 | 20,5 | 61,6 | 26,6 | 0 | 109 |
| Total | 61,8 | 24,8 | 67,6 | 35,4 | 0 | 109 |

Fuente: Consejería de Sanidad de la Junta de Castilla y León

Gráfico 7. Histograma de la edad (en años) de los pacientes ingresados en los hospitales de SACyL, con ingreso urgente (no programado). Año 2019.

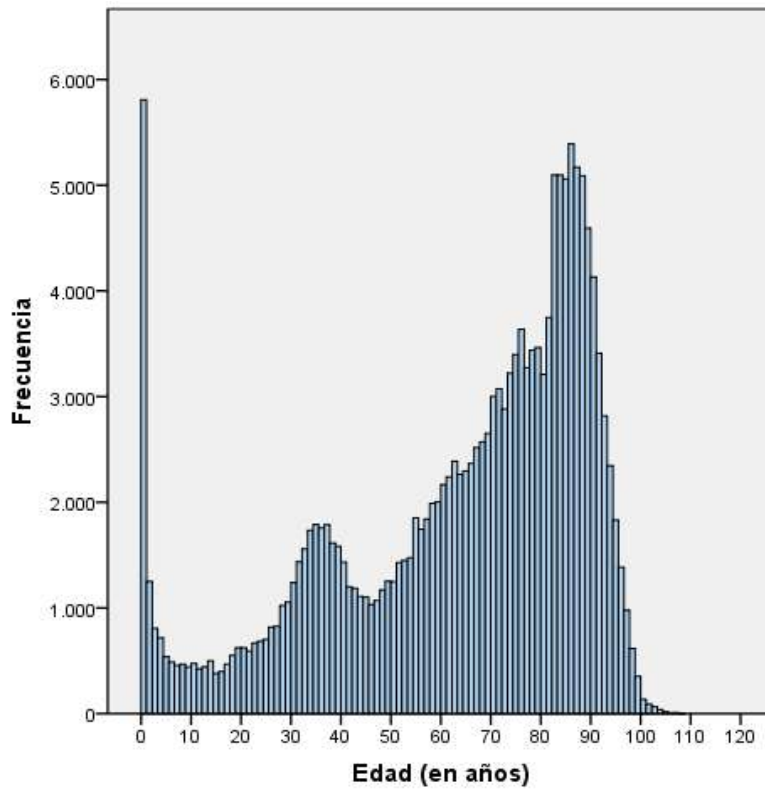

Fuente: Consejería de Sanidad de la Junta de Castilla y León.

Gráfico 8. Histograma de la edad (en años) de los pacientes ingresados en los hospitales de SACyL, con ingreso programado. Año 2019.

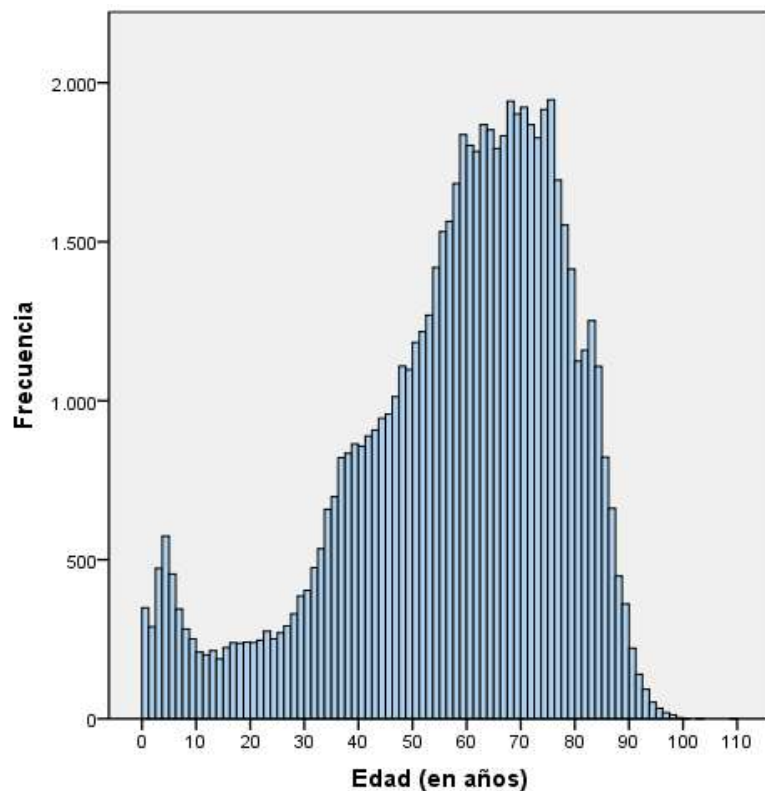

Fuente: Consejería de Sanidad de la Junta de Castilla y León.

Por grupo de edad, el mayor porcentaje de ingresos urgentes se da en pacientes de menos de 1 año, superando el 95%, siguiéndole el grupo de edad de 75 o más años, con un porcentaje de ingresos urgentes superior al 84%.

Gráfico 9. Porcentaje de ingresos urgentes en los hospitales de SACyL, por grupo de edad y tipo de ingreso. Año 2019

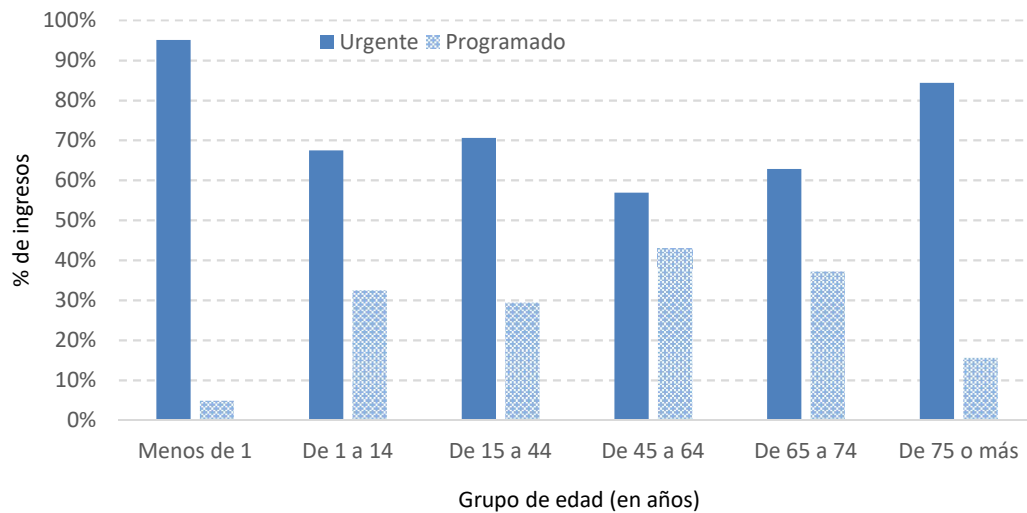

Fuente: Consejería de Sanidad de la Junta de Castilla y León.

Los grupos de diagnóstico con mayor número de altas con **ingreso urgente** en los hospitales de SACyL, a lo largo de 2019, son *'Enfermedades del aparato respiratorio'* (17,1%), *'Enfermedades del aparato circulatorio'* (16,5%) y *'Enfermedades del aparato digestivo'* (13,0%).

Con **ingreso programado**, los grupos de diagnóstico más frecuentes han sido *'Neoplasias'* (22,5%), *'Enfermedades del aparato digestivo'* (15,4%) y *'Enfermedades del aparato musculoesquelético y del tejido conectivo'* (14,7%).

Tabla 17. Número de altas en los hospitales de SACyL por Capítulo de la CIE y tipo de ingreso. Año 2019

| Capítulo CIE-10-ES ⁽¹⁾ | Ingreso urgente | | Ingreso programado | |
|---|-----------------|-------------|--------------------|-------------|
| | Nº altas | % | Nº altas | % |
| 01 - Ciertas enfermedades infecciosas y parasitarias (A00-B99) | 6.612 | 3,8% | 198 | 0,3% |
| 02 - Neoplasias (C00-D49) | 9.679 | 5,5% | 15.465 | 22,5% |
| 03 - Enfermedades de la sangre y órganos hematopoyéticos y ciertos trastornos que afectan al mecanismo inmunológico (D50-D89) | 2.075 | 1,2% | 132 | 0,2% |
| 04 - Enfermedades endocrinas, nutricionales y metabólicas (E00-E89) | 3.285 | 1,9% | 1.151 | 1,7% |
| 05 - Trastornos mentales y de comportamiento (F01-F99) | 4.757 | 2,7% | 666 | 1,0% |
| 06 - Enfermedades del sistema nervioso (G00-G99) | 3.994 | 2,3% | 1.301 | 1,9% |
| 07 - Enfermedades del ojo y sus anexos (H00-H59) | 855 | 0,5% | 878 | 1,3% |
| 08 - Enfermedades del oído y de la apófisis mastoides (H60-H95) | 501 | 0,3% | 969 | 1,4% |
| 09 - Enfermedades del aparato circulatorio (I00-I99) | 29.058 | 16,5% | 4.894 | 7,1% |
| 10 - Enfermedades del aparato respiratorio (J00-J99) | 30.116 | 17,1% | 4.483 | 6,5% |
| 11 - Enfermedades del aparato digestivo (K00-K95) | 22.829 | 13,0% | 10.627 | 15,4% |
| 12 - Enfermedades de la piel y del tejido subcutáneo (L00-L99) | 1.836 | 1,0% | 711 | 1,0% |
| 13 - Enfermedades del aparato musculoesquelético y del tejido conectivo (M00-M99) | 2.947 | 1,7% | 10.105 | 14,7% |
| 14 - Enfermedades del aparato genitourinario (N00-N99) | 10.123 | 5,8% | 5.794 | 8,4% |
| 15 - Embarazo, parto y puerperio (O00-O9a) | 14.138 | 8,0% | 1.673 | 2,4% |
| 16 - Ciertas afecciones originadas en el período perinatal (P00-P96) | 2.941 | 1,7% | 89 | 0,1% |
| 17 - Malformaciones congénitas, deformidades y anomalías cromosómicas (Q00-Q99) | 495 | 0,3% | 921 | 1,3% |
| 18 - Síntomas, signos y resultados anormales de pruebas complementarias, no clasificados bajo otro concepto (R00-R99) | 7.532 | 4,3% | 828 | 1,2% |
| 19 - Lesiones traumáticas, envenenamientos y otras consecuencias de causas externas (S00-T88) | 17.609 | 10,0% | 3.237 | 4,7% |
| 20 - Causas externas de morbilidad (V00-Y99) | 0 | 0,0% | 0 | 0,0% |
| 21 - Factores que influyen en el estado de salud y contacto con los servicios sanitarios (Z00-Z99) | 2.566 | 1,5% | 4.045 | 5,9% |
| En blanco o mal codificadas | 1.818 | 1,0% | 634 | 1,0% |
| Total | 175.766 | 100% | 68.801 | 100% |

Porcentajes más elevados en cada tipo de ingreso.

(1) Capítulos CIE 10ª revisión Modificación Clínica Edición española (CIE-10-ES).

Fuente: Consejería de Sanidad de la Junta de Castilla y León.

Los grupos de diagnóstico con **ingreso urgente** de mayor estancia mediana en los hospitales de SACyL, a lo largo de 2019, son 'Trastornos mentales y de comportamiento' (9 días), 'Ciertas enfermedades infecciosas y parasitarias' (7 días) y 'Neoplasias' (7 días).

Tabla 18. Estancia (en días) en los hospitales de SACYL por Capítulo de la CIE e ingreso urgente. Año 2019

| Capítulo CIE-10-ES ⁽¹⁾ | Ingreso urgente | | | | | |
|---|-----------------|-------------------|------------|-----------------------|----------|------------|
| | Estancia media | Desviación típica | Mediana | Rango intercuartílico | Mínimo | Máximo |
| 01 - Ciertas enfermedades infecciosas y parasitarias (A00-B99) | 9,8 | 10,7 | 7,0 | 8 | 0 | 250 |
| 02 - Neoplasias (C00-D49) | 10,9 | 11,9 | 7,0 | 11 | 0 | 192 |
| 03 - Enfermedades de la sangre y órganos hematopoyéticos y ciertos trastornos que afectan al mecanismo inmunológico (D50-D89) | 8,1 | 8,8 | 6,0 | 7 | 0 | 153 |
| 04 - Enfermedades endocrinas, nutricionales y metabólicas (E00-E89) | 8,1 | 9,1 | 6,0 | 7 | 0 | 160 |
| 05 - Trastornos mentales y de comportamiento (F01-F99) ⁽²⁾ | 14,1 | 24,6 | 9,0 | 12 | 0 | 360 |
| 06 - Enfermedades del sistema nervioso (G00-G99) | 7,4 | 11 | 5,0 | 6 | 0 | 235 |
| 07 - Enfermedades del ojo y sus anexos (H00-H59) | 3,9 | 4,3 | 2,0 | 4 | 0 | 36 |
| 08 - Enfermedades del oído y de la apófisis mastoides (H60-H95) | 4,6 | 3,7 | 4,0 | 4 | 0 | 32 |
| 09 - Enfermedades del aparato circulatorio (I00-I99) | 7,6 | 7,8 | 6,0 | 6 | 0 | 207 |
| 10 - Enfermedades del aparato respiratorio (J00-J99) | 7,8 | 6,7 | 6,0 | 6 | 0 | 123 |
| 11 - Enfermedades del aparato digestivo (K00-K95) | 7,0 | 8,3 | 5,0 | 5 | 0 | 287 |
| 12 - Enfermedades de la piel y del tejido subcutáneo (L00-L99) | 8,9 | 10,3 | 6,0 | 8 | 0 | 174 |
| 13 - Enfermedades del aparato musculoesquelético y del tejido conectivo (M00-M99) | 8,9 | 10,6 | 6,0 | 8 | 0 | 131 |
| 14 - Enfermedades del aparato genitourinario (N00-N99) | 6,6 | 6,4 | 5,0 | 5 | 0 | 91 |
| 15 - Embarazo, parto y puerperio (O00-O9a) | 3,1 | 2,6 | 3,0 | 1 | 0 | 62 |
| 16 - Ciertas afecciones originadas en el período perinatal (P00-P96) | 7,3 | 14,1 | 3,0 | 5 | 0 | 233 |
| 17 - Malformaciones congénitas, deformidades y anomalías cromosómicas (Q00-Q99) | 4,8 | 10,9 | 2,0 | 5 | 0 | 101 |
| 18 - Síntomas, signos y resultados anormales de pruebas complementarias, no clasificados bajo otro concepto (R00-R99) | 5,5 | 5,9 | 4,0 | 5 | 0 | 126 |
| 19 - Lesiones traumáticas, envenenamientos y otras consecuencias de causas externas (S00-T88) | 7,9 | 9,6 | 6,0 | 8 | 0 | 156 |
| 20 - Causas externas de morbilidad (V00-Y99) | - | - | - | - | - | - |
| 21 - Factores que influyen en el estado de salud y contacto con los servicios sanitarios (Z00-Z99) | 3,3 | 5,5 | 2,0 | 3 | 0 | 66 |
| En blanco o mal codificadas | 8,9 | 14,5 | 5,0 | 9 | 0 | 354 |
| Total | 7,5 | 9,4 | 5,0 | 6 | 0 | 360 |

Estancias medias y medianas más elevadas con ingreso urgente.

(1) Capítulos CIE 10ª revisión Modificación Clínica Edición española (CIE-10-ES).

(2) Datos motivados por las peculiaridades del circuito asistencial de Salud Mental.

Fuente: Consejería de Sanidad de la Junta de Castilla y León

Con **ingreso programado**, el grupo de diagnóstico con mayor estancia mediana ha sido 'Trastornos mentales y de comportamiento' (17 días).

Tabla 19. Estancia (en días) en los hospitales de SACYL por Capítulo de la CIE e ingreso programado. Año 2019

| Capítulo CIE-10-ES ⁽¹⁾ | Ingreso programado | | | | | |
|---|--------------------|-------------------|------------|-----------------------|----------|------------|
| | Estancia media | Desviación típica | Mediana | Rango intercuartílico | Mínimo | Máximo |
| 01 - Ciertas enfermedades infecciosas y parasitarias (A00-B99) | 8,0 | 11,7 | 4,0 | 9 | 0 | 70 |
| 02 - Neoplasias (C00-D49) | 5,6 | 8,4 | 3,0 | 4 | 0 | 212 |
| 03 - Enfermedades de la sangre y órganos hematopoyéticos y ciertos trastornos que afectan al mecanismo inmunológico (D50-D89) | 5,5 | 9,0 | 3,0 | 5 | 0 | 63 |
| 04 - Enfermedades endocrinas, nutricionales y metabólicas (E00-E89) | 4,0 | 4,9 | 3,0 | 3 | 0 | 72 |
| 05 - Trastornos mentales y de comportamiento (F01-F99) ⁽²⁾ | 38,0 | 59,3 | 17,0 | 30 | 0 | 357 |
| 06 - Enfermedades del sistema nervioso (G00-G99) | 3,4 | 6,3 | 2,0 | 3 | 0 | 108 |
| 07 - Enfermedades del ojo y sus anexos (H00-H59) | 1,7 | 2,0 | 2,0 | 1 | 0 | 48 |
| 08 - Enfermedades del oído y de la apófisis mastoides (H60-H95) | 1,6 | 1,2 | 2,0 | 1 | 0 | 13 |
| 09 - Enfermedades del aparato circulatorio (I00-I99) | 5,4 | 8,2 | 3,0 | 6 | 0 | 137 |
| 10 - Enfermedades del aparato respiratorio (J00-J99) | 2,3 | 5,2 | 2,0 | 1 | 0 | 270 |
| 11 - Enfermedades del aparato digestivo (K00-K95) | 2,6 | 4,2 | 2,0 | 1 | 0 | 164 |
| 12 - Enfermedades de la piel y del tejido subcutáneo (I00-I99) | 2,6 | 4,2 | 1,0 | 1 | 0 | 51 |
| 13 - Enfermedades del aparato musculoesquelético y del tejido conectivo (M00-M99) | 4,2 | 3,6 | 4,0 | 4 | 0 | 113 |
| 14 - Enfermedades del aparato genitourinario (N00-N99) | 3,2 | 3,2 | 2,0 | 2 | 0 | 72 |
| 15 - Embarazo, parto y puerperio (O00-O9a) | 3,2 | 1,5 | 3,0 | 1 | 0 | 22 |
| 16 - Ciertas afecciones originadas en el período perinatal (P00-P96) | 5,1 | 8,0 | 2,0 | 4 | 0 | 49 |
| 17 - Malformaciones congénitas, deformidades y anomalías cromosómicas (Q00-Q99) | 2,5 | 5,9 | 1,0 | 2 | 0 | 111 |
| 18 - Síntomas, signos y resultados anormales de pruebas complementarias, no clasificados bajo otro concepto (R00-R99) | 3,1 | 10,0 | 2,0 | 2 | 0 | 248 |
| 19 - Lesiones traumáticas, envenenamientos y otras consecuencias de causas externas (S00-T88) | 5,1 | 10,7 | 3,0 | 3 | 0 | 349 |
| 20 - Causas externas de morbilidad (V00-Y99) | - | - | - | - | - | - |
| 21 - Factores que influyen en el estado de salud y contacto con los servicios sanitarios (Z00-Z99) | 4,9 | 14,7 | 2,0 | 4 | 0 | 337 |
| En blanco o mal codificadas | 7,4 | 17,0 | 3,0 | 6 | 0 | 242 |
| Total | 4,4 | 9,9 | 2,0 | 4 | 0 | 357 |

Estancias medias y medianas más elevadas con ingreso programado.

(1) Capítulos CIE 10ª revisión Modificación Clínica Edición española (CIE-10-ES).

(2) Datos motivados por las peculiaridades del circuito asistencial de Salud Mental.

Fuente: Consejería de Sanidad de la Junta de Castilla y León

Los grupos de diagnóstico con mayor edad mediana con **ingreso urgente** en los hospitales de SACyL, a lo largo de 2019, son las 'Enfermedades del aparato circulatorio' y las 'Enfermedades del aparato respiratorio' (con cerca de 80 años de edad).

Tabla 20. Edad (en años) de los pacientes en los hospitales de SACyL por Capítulo de la CIE e ingreso urgente (no programado). Año 2019

| Capítulo CIE-10-ES ⁽¹⁾ | Ingreso urgente | | | | | |
|---|-----------------|-------------------|-------------|-----------------------|----------|------------|
| | Edad media | Desviación típica | Mediana | Rango intercuartílico | Mínimo | Máximo |
| 01 - Ciertas enfermedades infecciosas y parasitarias (A00-B99) | 66,9 | 27,1 | 76,6 | 31 | 0 | 107 |
| 02 - Neoplasias (C00-D49) | 70,0 | 15,9 | 71,9 | 21 | 0 | 103 |
| 03 - Enfermedades de la sangre y órganos hematopoyéticos y ciertos trastornos que afectan al mecanismo inmunológico (D50-D89) | 68,1 | 23,3 | 73,9 | 24 | 0 | 101 |
| 04 - Enfermedades endocrinas, nutricionales y metabólicas (E00-E89) | 68,1 | 24,8 | 76,2 | 29 | 0 | 106 |
| 05 - Trastornos mentales y de comportamiento (F01-F99) | 51,3 | 20,1 | 50,3 | 28 | 0 | 104 |
| 06 - Enfermedades del sistema nervioso (G00-G99) | 60,5 | 24,3 | 66,3 | 33 | 0 | 101 |
| 07 - Enfermedades del ojo y sus anexos (H00-H59) | 62,0 | 22,2 | 67,2 | 27 | 0 | 101 |
| 08 - Enfermedades del oído y de la apófisis mastoides (H60-H95) | 52,4 | 28,9 | 59,9 | 39 | 0 | 100 |
| 09 - Enfermedades del aparato circulatorio (I00-I99) | 76,3 | 14,8 | 79,9 | 19 | 0 | 107 |
| 10 - Enfermedades del aparato respiratorio (J00-J99) | 69,7 | 27,0 | 79,7 | 24 | 0 | 108 |
| 11 - Enfermedades del aparato digestivo (K00-K95) | 64,5 | 23,4 | 70,0 | 31 | 0 | 106 |
| 12 - Enfermedades de la piel y del tejido subcutáneo (L00-L99) | 65,0 | 25,8 | 72,3 | 34 | 0 | 105 |
| 13 - Enfermedades del aparato musculoesquelético y del tejido conectivo (M00-M99) | 61,5 | 22,3 | 65,3 | 31 | 0 | 104 |
| 14 - Enfermedades del aparato genitourinario (N00-N99) | 67,2 | 23,1 | 73,4 | 32 | 0 | 105 |
| 15 - Embarazo, parto y puerperio (O00-O9a) | 33,2 | 5,9 | 34,0 | 8 | 0 | 51 |
| 16 - Ciertas afecciones originadas en el período perinatal (P00-P96) | 0,0 | 0,7 | 0,0 | 0 | 0 | 34 |
| 17 - Malformaciones congénitas, deformidades y anomalías cromosómicas (Q00-Q99) | 18,4 | 25,7 | 3,6 | 38 | 0 | 89 |
| 18 - Síntomas, signos y resultados anormales de pruebas complementarias, no clasificados bajo otro concepto (R00-R99) | 61,0 | 27,7 | 69,9 | 35 | 0 | 108 |
| 19 - Lesiones traumáticas, envenenamientos y otras consecuencias de causas externas (S00-T88) | 65,0 | 25,2 | 72,0 | 35 | 0 | 108 |
| 20 - Causas externas de morbilidad (V00-Y99) | - | - | - | - | - | - |
| 21 - Factores que influyen en el estado de salud y contacto con los servicios sanitarios (Z00-Z99) | 43,7 | 30,6 | 52,0 | 61 | 0 | 104 |
| En blanco o mal codificadas | 67,1 | 24,1 | 73,6 | 30 | 0 | 102 |
| Total | 63,4 | 26,1 | 71,1 | 38 | 0 | 108 |

Edades medias y medianas más elevadas con ingreso urgente.

(1) Capítulos CIE 10ª revisión Modificación Clínica Edición española (CIE-10-ES).

Fuente: Consejería de Sanidad de la Junta de Castilla y León.

Con **ingreso programado**, los grupos de diagnóstico con mayor edad mediana han sido las ‘Enfermedades del aparato circulatorio’ (con 70,0 años) y las ‘Neoplasias’ (con 65,8 años).

Tabla 21. Edad (en años) de los pacientes en los hospitales de SACyL por Capítulo de la CIE e ingreso programado. Año 2019

| Capítulo CIE-10-ES ⁽¹⁾ | Ingreso programado | | | | | |
|---|--------------------|-------------------|-------------|-----------------------|----------|------------|
| | Edad media | Desviación típica | Mediana | Rango intercuartílico | Mínimo | Máximo |
| 01 - Ciertas enfermedades infecciosas y parasitarias (A00-B99) | 56,8 | 21,5 | 57,6 | 33 | 0 | 95 |
| 02 - Neoplasias (C00-D49) | 64,3 | 15,2 | 65,8 | 20 | 0 | 103 |
| 03 - Enfermedades de la sangre y órganos hematopoyéticos y ciertos trastornos que afectan al mecanismo inmunológico (D50-D89) | 57,6 | 26,7 | 61,9 | 43 | 0 | 95 |
| 04 - Enfermedades endocrinas, nutricionales y metabólicas (E00-E89) | 53,2 | 19,4 | 55,5 | 22 | 0 | 96 |
| 05 - Trastornos mentales y de comportamiento (F01-F99) | 45,4 | 14,4 | 46,2 | 19 | 2 | 89 |
| 06 - Enfermedades del sistema nervioso (G00-G99) | 53,1 | 23,5 | 56,2 | 30 | 0 | 96 |
| 07 - Enfermedades del ojo y sus anexos (H00-H59) | 57,2 | 25,3 | 64,4 | 27 | 1 | 95 |
| 08 - Enfermedades del oído y de la apófisis mastoides (H60-H95) | 40,1 | 24,5 | 46,1 | 49 | 0 | 86 |
| 09 - Enfermedades del aparato circulatorio (I00-I99) | 68,3 | 13,7 | 70,0 | 18 | 6 | 98 |
| 10 - Enfermedades del aparato respiratorio (J00-J99) | 36,3 | 24,0 | 37,2 | 43 | 0 | 96 |
| 11 - Enfermedades del aparato digestivo (K00-K95) | 60,3 | 17,9 | 62,7 | 23 | 0 | 98 |
| 12 - Enfermedades de la piel y del tejido subcutáneo (L00-L99) | 40,2 | 21,5 | 37,6 | 33 | 1 | 94 |
| 13 - Enfermedades del aparato musculoesquelético y del tejido conectivo (M00-M99) | 61,7 | 16,5 | 64,5 | 21 | 1 | 95 |
| 14 - Enfermedades del aparato genitourinario (N00-N99) | 60,8 | 18,2 | 64,6 | 21 | 0 | 97 |
| 15 - Embarazo, parto y puerperio (O00-O9a) | 34,7 | 5,4 | 35,1 | 7 | 16 | 73 |
| 16 - Ciertas afecciones originadas en el período perinatal (P00-P96) | 0,1 | 0,4 | 0,0 | 0 | 0 | 3 |
| 17 - Malformaciones congénitas, deformidades y anomalías cromosómicas (Q00-Q99) | 22,6 | 22,8 | 11,7 | 37 | 0 | 85 |
| 18 - Síntomas, signos y resultados anormales de pruebas complementarias, no clasificados bajo otro concepto (R00-R99) | 57,4 | 22,5 | 62,5 | 25 | 0 | 97 |
| 19 - Lesiones traumáticas, envenenamientos y otras consecuencias de causas externas (S00-T88) | 58,0 | 20,2 | 61,5 | 29 | 0 | 99 |
| 20 - Causas externas de morbilidad (V00-Y99) | - | - | - | - | - | - |
| 21 - Factores que influyen en el estado de salud y contacto con los servicios sanitarios (Z00-Z99) | 54,3 | 20,7 | 56,6 | 31 | 0 | 99 |
| En blanco o mal codificadas | 56,2 | 22,3 | 61,8 | 27 | 0 | 109 |
| Total | 57,8 | 20,5 | 61,6 | 27 | 0 | 109 |

Edades medias y medianas más elevadas con ingreso programado.

(1) Capítulos CIE 10ª revisión Modificación Clínica Edición española (CIE-10-ES).

Fuente: Consejería de Sanidad de la Junta de Castilla y León.

4.- Destino tras el alta

4.1.- Altas por tipo

La mayoría de los pacientes ingresados en los hospitales de SACyL que son dados de alta, van a su domicilio (91,5%), y un 5,4% fallecen.

Tabla 22. Número de altas en los hospitales de SACyL, por tipo y grupo de edad. Año 2019

| Tipo de alta | Grupo de edad (años) | | | | | | Total |
|----------------------------------|----------------------|---------------|---------------|---------------|---------------|---------------|----------------|
| | Menos de 1 | De 1 a 14 | De 15 a 44 | De 45 a 64 | De 65 a 74 | De 75 o más | |
| Domicilio | 5.804 | 10.653 | 40.527 | 50.808 | 37.398 | 78.695 | 223.885 |
| Traslado a otro hospital | 209 | 206 | 517 | 1.360 | 1.169 | 2.201 | 5.662 |
| Alta voluntaria y/o fuga | 8 | 6 | 322 | 248 | 70 | 68 | 722 |
| Éxito | 24 | 7 | 121 | 1.495 | 1.831 | 9.712 | 13.190 |
| Traslado a centro sociosanitario | 2 | 0 | 11 | 92 | 93 | 269 | 467 |
| Otros | 6 | 6 | 147 | 210 | 111 | 152 | 632 |
| Desconocido | 0 | 1 | 1 | 4 | 1 | 2 | 9 |
| Total | 6.053 | 10.879 | 41.646 | 54.217 | 40.673 | 91.099 | 244.567 |

Nota: La suma por tipo de alta o grupo de edad puede no coincidir con el total por existir datos de los que no consta el alta y/o la edad o estar mal codificado.

Fuente: Consejería de Sanidad de la Junta de Castilla y León.

Gráfico 10. Distribución porcentual de las altas en los hospitales de SACyL, por tipo. Año 2019

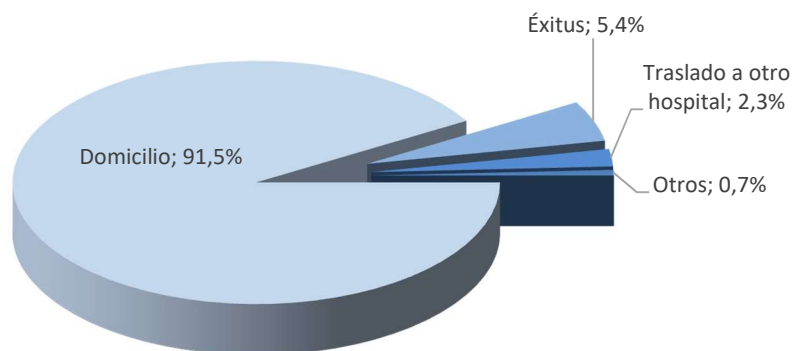

Nota: La categoría 'Otros' incluye 'Alta voluntaria y/o fuga', 'Traslado a centro sociosanitario', 'Otros' y 'Desconocido'.

Fuente: Consejería de Sanidad de la Junta de Castilla y León.

4.2.- Altas por Servicio

Los Servicios de los hospitales de SACyL con mayor número de altas son 'Medicina Interna', 'Cirugía General y de Digestiva' y 'Traumatología y Cirugía ortopédica' sumando entre los tres más del 40% de los pacientes ingresados.

Tabla 23. Número de altas en los hospitales de SACyL por Servicio y sexo. Año 2019

| Servicios | Hombres | | Mujeres | | Total | |
|--------------------------------------|----------------|-------------|----------------|-------------|----------------|-------------|
| | Nº altas | % | Nº altas | % | Nº altas | % |
| Angiología / Cir. Vascular | 2.160 | 1,7% | 770 | 0,6% | 2.930 | 1,2% |
| Alergología | 2 | 0,0% | 1 | 0,0% | 3 | 0,0% |
| Anestesia y Reanimación | 610 | 0,49% | 546 | 0,45% | 1.156 | 0,5% |
| Cardiología | 9.213 | 7,4% | 4.910 | 4,1% | 14.123 | 5,8% |
| Cirugía Cardíaca | 777 | 0,6% | 390 | 0,3% | 1.167 | 0,5% |
| Cirugía Gral y de Digestiva | 15.466 | 12,4% | 11.584 | 9,6% | 27.050 | 11,1% |
| Cirugía Máxilofacial | 473 | 0,4% | 380 | 0,3% | 853 | 0,3% |
| Cirugía Pediátrica | 1.219 | 1,0% | 536 | 0,4% | 1.755 | 0,7% |
| Cirugía Plástica y Reparadora | 1.049 | 0,8% | 1.210 | 1,0% | 2.259 | 0,9% |
| Cirugía Torácica | 885 | 0,7% | 449 | 0,4% | 1.334 | 0,5% |
| Dermatología | 215 | 0,2% | 159 | 0,1% | 374 | 0,2% |
| Digestivo | 6.203 | 5,0% | 4.976 | 4,1% | 11.179 | 4,6% |
| Endocrinología | 252 | 0,2% | 237 | 0,2% | 489 | 0,2% |
| Ginecología | 8 | 0,0% | 5.761 | 4,8% | 5.769 | 2,4% |
| Geriatría | 521 | 0,4% | 692 | 0,6% | 1.213 | 0,5% |
| Hematología clínica | 2.071 | 1,7% | 1.526 | 1,3% | 3.597 | 1,5% |
| Medicina Interna | 26.304 | 21,2% | 26.428 | 22,0% | 52.732 | 21,6% |
| Medicina Intensiva | 1.375 | 1,1% | 749 | 0,6% | 2.124 | 0,9% |
| Medicina nuclear | 78 | 0,1% | 181 | 0,2% | 259 | 0,1% |
| Nefrología | 1.483 | 1,2% | 793 | 0,7% | 2.276 | 0,9% |
| Neonatología | 717 | 0,6% | 643 | 0,5% | 1.360 | 0,6% |
| Neumología | 6.760 | 5,4% | 3.903 | 3,2% | 10.663 | 4,4% |
| Neurocirugía | 2.065 | 1,7% | 1.896 | 1,6% | 3.961 | 1,6% |
| Neurología | 4.283 | 3,4% | 3.953 | 3,3% | 8.236 | 3,4% |
| Obstetricia y Ginecología | 8 | 0,0% | 3.734 | 3,1% | 3.742 | 1,5% |
| Obstetricia | 2 | 0,0% | 12.299 | 10,2% | 12.301 | 5,0% |
| Oftalmología | 983 | 0,8% | 864 | 0,7% | 1.847 | 0,8% |
| Oncología Médica | 3.444 | 2,8% | 2.206 | 1,8% | 5.650 | 2,3% |
| Oncología Radioterápica | 198 | 0,2% | 100 | 0,1% | 298 | 0,1% |
| Otorrinolaringología | 5.096 | 4,1% | 3.859 | 3,2% | 8.955 | 3,7% |
| Pediatría | 5.987 | 4,8% | 4.728 | 3,9% | 10.716 | 4,4% |
| Psiquiatría | 2.622 | 2,1% | 2.768 | 2,3% | 5.390 | 2,3% |
| Radiología | 11 | 0,0% | 6 | 0,0% | 17 | 0,0% |
| Reumatología | 82 | 0,1% | 107 | 0,1% | 189 | 0,1% |
| Traumatología y Cirugía ortopédica | 9.963 | 8,0% | 12.982 | 10,8% | 22.945 | 9,4% |
| Unidad de Cuidados Paliativos | 680 | 0,5% | 484 | 0,4% | 1.164 | 0,5% |
| Urgencias | 403 | 0,3% | 396 | 0,3% | 799 | 0,3% |
| Urología | 10.508 | 8,5% | 3.015 | 2,5% | 13.523 | 5,5% |
| Unidades de extracción y trasplantes | 113 | 0,1% | 55 | 0,0% | 168 | 0,1% |
| Total | 124.290 | 100% | 120.276 | 100% | 244.567 | 100% |

Los servicios con mayor número de altas.

Notas: - La suma por sexo o servicio puede no coincidir con el total por existir datos de los que no consta el género o estar mal codificado.

- Existe organizativamente una diferenciación según hospitales del servicio de Obstetricia y Ginecología, siendo dividido en dos: Ginecología y Obstetricia en algunos centros. Los casos de hombres registrados en estos servicios corresponden a patología mamaria y transexualismo.

Fuente: Consejería de Sanidad de la Junta de Castilla y León.

Los pacientes hospitalizados en el Servicio de 'Psiquiatría' son los que generan una mayor estancia mediana, con 10 días ingresados. Le siguen los pacientes ingresados en los servicios de 'Cirugía cardíaca', 'Geriatría' y en la 'Unidad de Cuidados Paliativos', con 9 días.

Tabla 24. Estancia media (en días) en los hospitales de SACyL por Servicio y sexo. Año 2019

| Servicios | Hombres | | Mujeres | | Total | |
|--------------------------------------|------------------|-----------------------|------------------|-----------------------|------------------|-----------------------|
| | Estancia mediana | Rango intercuartílico | Estancia mediana | Rango intercuartílico | Estancia mediana | Rango intercuartílico |
| Angiología / Cir. Vascular | 7,0 | 12,0 | 4,0 | 9,0 | 6,0 | 11,0 |
| Alergología | 2,5 | 1,0 | 2,0 | 0,0 | 2,0 | 1,0 |
| Anestesia y Reanimación | 4,0 | 8,0 | 4,0 | 5,0 | 4,0 | 6,0 |
| Cardiología | 4,0 | 5,0 | 4,0 | 5,0 | 4,0 | 5,0 |
| Cirugía Cardíaca | 9,0 | 8,0 | 9,0 | 7,0 | 9,0 | 7,0 |
| Cirugía Gral y de Digestiva | 3,0 | 6,0 | 3,0 | 5,0 | 3,0 | 5,0 |
| Cirugía Máxilofacial | 3,0 | 3,0 | 2,0 | 2,0 | 2,0 | 2,0 |
| Cirugía Pediátrica | 1,0 | 2,0 | 1,0 | 2,0 | 1,0 | 2,0 |
| Cirugía Plástica y Reparadora | 2,0 | 4,0 | 2,0 | 3,0 | 2,0 | 4,0 |
| Cirugía Torácica | 4,0 | 3,0 | 4,0 | 2,0 | 4,0 | 3,0 |
| Dermatología | 2,0 | 2,0 | 2,0 | 2,0 | 2,0 | 2,0 |
| Digestivo | 5,0 | 5,0 | 5,0 | 5,0 | 5,0 | 5,0 |
| Endocrinología | 4,0 | 3,0 | 4,0 | 3,0 | 4,0 | 3,0 |
| Ginecología | 2,5 | 2,0 | 2,0 | 3,0 | 2,0 | 3,0 |
| Geriatría | 9,0 | 10,0 | 9,0 | 8,0 | 9,0 | 8,0 |
| Hematología clínica | 6,0 | 12,0 | 6,0 | 10,0 | 6,0 | 11,0 |
| Medicina Interna | 7,0 | 7,0 | 7,0 | 6,0 | 7,0 | 7,0 |
| Medicina Intensiva | 2,0 | 6,0 | 2,0 | 5,0 | 2,0 | 5,0 |
| Medicina nuclear | 3,0 | 2,0 | 3,0 | 1,0 | 3,0 | 1,0 |
| Nefrología | 6,0 | 9,0 | 6,0 | 9,0 | 6,0 | 9,0 |
| Neonatología | 3,0 | 6,0 | 3,0 | 7,0 | 3,0 | 7,0 |
| Neumología | 7,0 | 6,0 | 7,0 | 6,0 | 7,0 | 6,0 |
| Neurocirugía | 4,0 | 6,0 | 4,0 | 6,0 | 4,0 | 6,0 |
| Neurología | 5,0 | 5,0 | 5,0 | 6,0 | 5,0 | 6,0 |
| Obstetricia y Ginecología | 7,0 | 14,0 | 3,0 | 2,0 | 3,0 | 2,0 |
| Obstetricia | 2,5 | 1,0 | 3,0 | 1,0 | 3,0 | 1,0 |
| Oftalmología | 2,0 | 2,0 | 2,0 | 2,0 | 2,0 | 2,0 |
| Oncología Médica | 6,0 | 8,0 | 5,0 | 8,0 | 6,0 | 8,0 |
| Oncología Radioterápica | 1,0 | 0,0 | 0,0 | 3,0 | 1,0 | 1,0 |
| Otorrinolaringología | 2,0 | 2,0 | 2,0 | 2,0 | 2,0 | 2,0 |
| Pediatría | 2,0 | 3,0 | 2,0 | 3,0 | 2,0 | 3,0 |
| Psiquiatría | 10,0 | 13,0 | 10,0 | 15,0 | 10,0 | 14,0 |
| Radiología | 2,0 | 2,0 | 2,0 | 1,0 | 2,0 | 1,0 |
| Reumatología | 6,0 | 5,0 | 5,0 | 6,0 | 5,0 | 5,0 |
| Traumatología y Cirugía ortopédica | 4,0 | 5,0 | 5,0 | 6,0 | 5,0 | 5,0 |
| Unidad de Cuidados Paliativos | 9,0 | 12,0 | 9,0 | 11,0 | 9,0 | 12,0 |
| Urgencias | 3,0 | 2,0 | 3,0 | 2,0 | 3,0 | 2,0 |
| Urología | 3,0 | 3,0 | 3,0 | 3,0 | 3,0 | 3,0 |
| Unidades de extracción y trasplantes | 9,0 | 15,0 | 4,0 | 11,0 | 8,0 | 13,5 |
| Total | 4,0 | 6,0 | 4,0 | 6,0 | 4,0 | 6,0 |

Los servicios que generan una mayor estancia mediana en cada sexo.

Fuente: Consejería de Sanidad de la Junta de Castilla y León.

5.- Mortalidad

El número de pacientes fallecidos en los hospitales de SACyL ha sido 13.190 (supone un 5,4% de las altas).

Como es de esperar, el mayor porcentaje de fallecimientos se da en el grupo de edad de 75 o más años, siendo del 67,8% en hombres y del 80,5% en mujeres.

Tabla 25. Distribución de los pacientes fallecidos en los hospitales de SACyL, por sexo y grupo de edad. Año 2019

| Grupo de edad (años) | Hombres | | Mujeres | | Total | |
|-------------------------|--------------|-------------|--------------|-------------|---------------|-------------|
| | Nº | % | Nº | % | Nº | % |
| Menos de 1 | 13 | 0,2% | 11 | 0,2% | 24 | 0,2% |
| De 1 a 14 | 3 | 0,0% | 4 | 0,1% | 7 | 0,1% |
| De 15 a 44 | 63 | 0,9% | 58 | 1,0% | 121 | 0,9% |
| De 45 a 64 | 960 | 13,4% | 535 | 8,8% | 1.495 | 11,3% |
| De 65 a 74 | 1.261 | 17,7% | 570 | 9,4% | 1.831 | 13,9% |
| De 75 o más | 4.839 | 67,8% | 4.873 | 80,5% | 9.712 | 73,6% |
| Total | 7.139 | 100% | 6.051 | 100% | 13.190 | 100% |

Fuente: Consejería de Sanidad de la Junta de Castilla y León.

El mayor número de altas por fallecimiento en los hospitales de SACyL a lo largo del año 2019, son provocadas por las 'Enfermedades del aparato circulatorio' (19,9%), las 'Enfermedades del aparato respiratorio' (19,7%) y las 'Neoplasias' (17,2%), sumando entre las tres el 56,8% del total de fallecidos.

Tabla 26. Nº de fallecidos en los hospitales de SACyL por Capítulo de la CIE y sexo. Año 2019

| Capítulo CIE-10-ES ⁽¹⁾ | Hombres | | Mujeres | | Total | |
|---|--------------|--------------|--------------|--------------|---------------|--------------|
| | Nº | % | Nº | % | Nº | % |
| 01 - Ciertas enfermedades infecciosas y parasitarias (A00-B99) | 726 | 10,2% | 636 | 10,5% | 1.362 | 10,3% |
| 02 - Neoplasias (C00-D49) | 1.416 | 19,8% | 859 | 14,2% | 2.275 | 17,2% |
| 03 - Enfermedades de la sangre y órganos hematopoyéticos y ciertos trastornos que afectan al mecanismo inmunológico (D50-D89) | 47 | 0,7% | 39 | 0,6% | 86 | 0,7% |
| 04 - Enfermedades endocrinas, nutricionales y metabólicas (E00-E89) | 93 | 1,3% | 120 | 2,0% | 213 | 1,6% |
| 05 - Trastornos mentales y de comportamiento (F01-F99) | 25 | 0,4% | 8 | 0,1% | 33 | 0,3% |
| 06 - Enfermedades del sistema nervioso (G00-G99) | 139 | 1,9% | 124 | 2,0% | 263 | 2,0% |
| 07 - Enfermedades del ojo y sus anexos (H00-H59) | 1 | 0,0% | 1 | 0,0% | 2 | 0,0% |
| 08 - Enfermedades del oído y de la apófisis mastoideas (H60-H95) | 0 | 0,0% | 0 | 0,0% | 0 | 0,0% |
| 09 - Enfermedades del aparato circulatorio (I00-I99) | 1.286 | 18,0% | 1.334 | 22,0% | 2.620 | 19,9% |
| 10 - Enfermedades del aparato respiratorio (J00-J99) | 1.443 | 20,2% | 1.155 | 19,1% | 2.598 | 19,7% |
| 11 - Enfermedades del aparato digestivo (K00-K95) | 546 | 7,6% | 496 | 8,2% | 1.042 | 7,9% |
| 12 - Enfermedades de la piel y del tejido subcutáneo (L00-L99) | 48 | 0,7% | 35 | 0,6% | 83 | 0,6% |
| 13 - Enfermedades del aparato musculoesquelético y del tejido conectivo (M00-M99) | 43 | 0,6% | 31 | 0,5% | 74 | 0,6% |
| 14 - Enfermedades del aparato genitourinario (N00-N99) | 247 | 3,5% | 258 | 4,3% | 505 | 3,8% |
| 15 - Embarazo, parto y puerperio (O00-O9a) | 0 | 0,0% | 0 | 0,0% | 0 | 0,0% |
| 16 - Ciertas afecciones originadas en el período perinatal (P00-P96) | 7 | 0,1% | 8 | 0,1% | 15 | 0,1% |
| 17 - Malformaciones congénitas, deformidades y anomalías cromosómicas (Q00-Q99) | 2 | 0,0% | 2 | 0,0% | 4 | 0,0% |
| 18 - Síntomas, signos y resultados anormales de pruebas complementarias, no clasificados bajo otro concepto (R00-R99) | 150 | 2,1% | 111 | 1,8% | 261 | 2,0% |
| 19 - Lesiones traumáticas, envenenamientos y otras consecuencias de causas externas (S00-T88) | 368 | 5,2% | 380 | 6,3% | 748 | 5,7% |
| 20 - Causas externas de morbilidad (V00-Y99) | 0 | 0,0% | 0 | 0,0% | 0 | 0,0% |
| 21 - Factores que influyen en el estado de salud y contacto con los servicios sanitarios (Z00-Z99) | 117 | 1,6% | 89 | 1,5% | 206 | 1,6% |
| En blanco o mal codificadas | 435 | 6,1% | 365 | 6,0% | 800 | 6,0% |
| Total | 7.139 | 100% | 6.051 | 100% | 13.190 | 100% |

Capítulos de la CIE-10-ES con mayor número de altas por fallecimiento en cada sexo y total.

(1) Capítulos CIE 10ª revisión Modificación Clínica Edición española (CIE-10-ES).

Fuente: Consejería de Sanidad de la Junta de Castilla y León.

Los 15 GRD con mayor número de fallecimientos en los hospitales de SACyL, suponen más de la mitad de las muertes. El GRD con mayor mortalidad en hombres es ‘Septicemia e infecciones diseminadas’, suponiendo el 9,1% respecto al total, y en mujeres el GRD que presenta mayor mortalidad es ‘Insuficiencia cardíaca’, con un 9,7%.

Tabla 27. GRD con mayor número de altas por fallecimiento en los hospitales de SACyL, por sexo. Año 2019

| 15 GRD con mayor número de altas por fallecimiento | Hombres | | Mujeres | | Total | |
|---|--------------|-------------|--------------|-------------|---------------|-------------|
| | Nº | % | Nº | % | Nº | % |
| Septicemia e infecciones diseminadas | 648 | 9,1% | 583 | 9,6% | 1.231 | 9,3% |
| Insuficiencia cardíaca | 450 | 6,3% | 586 | 9,7% | 1.036 | 7,9% |
| Otra neumonía | 367 | 5,1% | 303 | 5,0% | 670 | 5,1% |
| Otros diagnósticos menores, signos y síntomas de aparato respiratorio | 280 | 3,9% | 287 | 4,7% | 567 | 4,3% |
| Neoplasias respiratorias | 382 | 5,4% | 120 | 2,0% | 502 | 3,8% |
| Neoplasia maligna digestiva | 268 | 3,8% | 182 | 3,0% | 450 | 3,4% |
| Infecciones e inflamaciones pulmonares mayores | 221 | 3,1% | 221 | 3,7% | 442 | 3,4% |
| ACVA y oclusiones precerebrales con infarto | 156 | 2,2% | 220 | 3,6% | 376 | 2,9% |
| Neoplasia maligna de sistema hepatobiliar o de páncreas | 203 | 2,8% | 131 | 2,2% | 334 | 2,5% |
| Enfermedad pulmonar obstructiva crónica | 270 | 3,8% | 43 | 0,7% | 313 | 2,4% |
| Fallo respiratorio | 162 | 2,3% | 147 | 2,4% | 309 | 2,3% |
| Hemorragia intracraneal | 132 | 1,8% | 130 | 2,1% | 262 | 2,0% |
| Infecciones de riñón y tracto urinario | 101 | 1,4% | 134 | 2,2% | 235 | 1,8% |
| Daño agudo de riñón | 99 | 1,4% | 94 | 1,6% | 193 | 1,5% |
| Otros cuidados posteriores y convalecencia | 108 | 1,5% | 81 | 1,3% | 189 | 1,4% |
| Resto de procesos | 3.292 | 44,8% | 2.789 | 44,3% | 6.081 | 45,3% |
| Total | 7.139 | 100% | 6.051 | 100% | 13.190 | 100% |

GRD con mayor número de altas por fallecimiento en cada sexo y total.

Fuente: Consejería de Sanidad de la Junta de Castilla y León.

6.- Anexos

6.1.- Índice de tablas

| | |
|--|----|
| Tabla 1. Número de altas en los hospitales de SACyL por grupo de edad y sexo. Año 2019 | 4 |
| Tabla 2. Número de altas y tasa bruta de hospitalización en los hospitales de SACyL por provincia. Año 2019..... | 5 |
| Tabla 3. Número de altas en los hospitales de SACyL por Capítulo de la CIE y sexo. Año 2019 | 7 |
| Tabla 4. Edad de los pacientes dados de alta en los hospitales de SACyL por Capítulo de la CIE y sexo. Año 2019..... | 8 |
| Tabla 5. Distribución porcentual de las altas en los hospitales de SACyL por Capítulo de la CIE y grupo de edad. Año 2019 | 9 |
| Tabla 6. Relación de los 15 GRD más frecuentes en los hospitales de SACyL, por sexo. Año 2019 | 10 |
| Tabla 7. Estancia mediana (en días) y edad mediana (en años) de los 15 GRD más frecuentes en los hospitales de SACyL. Año 2019 | 11 |
| Tabla 8. Distribución de las altas hospitalarias en los hospitales de SACyL, según tipo de proceso y nivel de gravedad asignado, por sexo. Año 2019 | 12 |
| Tabla 9. Estancia mediana (en días) y edad mediana (en años) de los pacientes dado de alta en los hospitales de SACyL, según tipo de proceso y nivel de gravedad asignado, por sexo. Año 2019..... | 12 |
| Tabla 10. Procesos médicos más frecuentes en mujeres en los hospitales de SACyL, según nivel de gravedad asignado. Año 2019 | 13 |
| Tabla 11. Procesos quirúrgicos más frecuentes en mujeres en los hospitales de SACyL, según nivel de gravedad asignado. Año 2019 | 14 |
| Tabla 12. Procesos médicos más frecuentes en hombres en los hospitales de SACyL, según nivel de gravedad asignado a su proceso. Año 2019 | 15 |
| Tabla 13. Procesos quirúrgicos más frecuentes en hombres en los hospitales de SACyL, según nivel de gravedad asignado a su proceso. Año 2019..... | 16 |
| Tabla 14. Altas por tipo de ingreso y sexo en los hospitales de SACyL. Año 2019..... | 17 |
| Tabla 15. Estancia (en días) por tipo de ingreso en los hospitales de SACyL. Año 2019..... | 17 |
| Tabla 16. Edad (en años) de los pacientes por tipo de ingreso en los hospitales de SACyL. Año 2019..... | 18 |
| Tabla 17. Número de altas en los hospitales de SACyL por Capítulo de la CIE y tipo de ingreso. Año 2019..... | 21 |
| Tabla 18. Estancia (en días) en los hospitales de SACyL por Capítulo de la CIE e ingreso urgente. Año 2019..... | 22 |
| Tabla 19. Estancia (en días) en los hospitales de SACyL por Capítulo de la CIE e ingreso programado. Año 2019 | 23 |
| Tabla 20. Edad (en años) de los pacientes en los hospitales de SACyL por Capítulo de la CIE e ingreso urgente (no programado). Año 2019 | 24 |
| Tabla 21. Edad (en años) de los pacientes en los hospitales de SACyL por Capítulo de la CIE e ingreso programado. Año 2019 | 25 |
| Tabla 22. Número de altas en los hospitales de SACyL, por tipo y grupo de edad. Año 2019..... | 26 |
| Tabla 23. Número de altas en los hospitales de SACyL por Servicio y sexo. Año 2019 | 27 |
| Tabla 24. Estancia media (en días) en los hospitales de SACyL por Servicio y sexo. Año 2019..... | 28 |
| Tabla 25. Distribución de los pacientes fallecidos en los hospitales de SACyL, por sexo y grupo de edad. Año 2019 | 29 |
| Tabla 26. Nº de fallecidos en los hospitales de SACyL por Capítulo de la CIE y sexo. Año 2019..... | 30 |
| Tabla 27. GRD con mayor número de altas por fallecimiento en los hospitales de SACyL, por sexo. Año 2019..... | 31 |

6.2.- Índice de gráficos

| | |
|--|----|
| Gráfico 1. Distribución porcentual del número de altas en los hospitales de SACyL por grupo de edad y sexo. Año 2019 | 4 |
| Gráfico 2. Estancia mediana (en días) en los hospitales de SACyL por grupo de edad y sexo. Año 2019..... | 5 |
| Gráfico 3. Evolución del número de altas en los hospitales de SACyL por sexo. Años 2005- 2019 | 6 |
| Gráfico 4. Evolución del número de altas por 1.000 TSI en los hospitales de SACyL según sexo. Años 2005- 2019 | 6 |
| Gráfico 5. Histograma de la estancia (en días) de los pacientes ingresados en los hospitales de SACyL. Año 2019. | 17 |
| Gráfico 6. Box-plot de la estancia (en días) de los pacientes ingresados en los hospitales de SACyL, por tipo de ingreso. Año 2019. | 18 |
| Gráfico 7. Histograma de la edad (en años) de los pacientes ingresados en los hospitales de SACyL, con ingreso urgente (no programado). Año 2019. | 19 |
| Gráfico 8. Histograma de la edad (en años) de los pacientes ingresados en los hospitales de SACyL, con ingreso programado. Año 2019. | 19 |
| Gráfico 9. Porcentaje de ingresos urgentes en los hospitales de SACyL, por grupo de edad y tipo de ingreso. Año 2019 | 20 |
| Gráfico 10. Distribución porcentual de las altas en los hospitales de SACyL, por tipo. Año 2019 | 26 |