

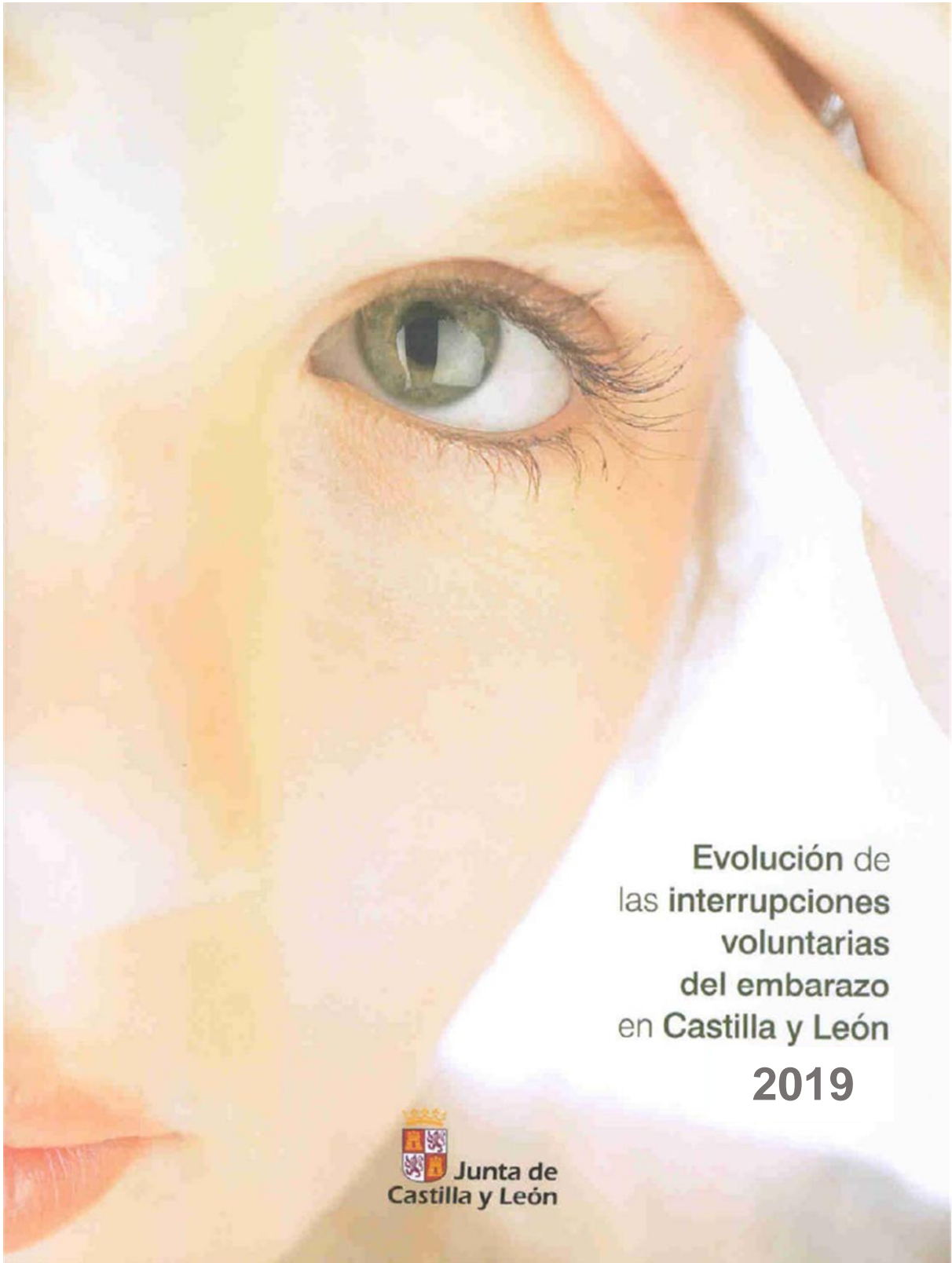

**Junta de
Castilla y León**

Consejería de Sanidad
Dirección General de Salud Pública



**Evolución de
las interrupciones
voluntarias
del embarazo
en Castilla y León
2019**



**Junta de
Castilla y León**

Servicio de Información de Salud Pública

Maria Jesús Alonso Ramos, Técnico Facultativo

Rufino Alamo Sanz, Jefe de Servicio

Valladolid, Octubre de 2020

Consejería de Sanidad,

Paseo Zorrilla, 1-47007 Valladolid

ÍNDICE

| | |
|--|----|
| Presentación..... | 4 |
| Resultados de las IVE realizadas en mujeres residentes en Castilla y León. 2019..... | 5 |
| Evolución de las IVE realizadas en mujeres residentes en Castilla y León. 2001-2019..... | 25 |
| Conclusiones..... | 27 |
| Anexos | |
| Interrupción Voluntaria del Embarazo en Castilla y León. Año 2019..... | 29 |
| Interrupción Voluntaria del Embarazo en Ávila. Año 2019..... | 35 |
| Interrupción Voluntaria del Embarazo en Burgos. Año 2019..... | 40 |
| Interrupción Voluntaria del Embarazo en León. Año 2019..... | 45 |
| Interrupción Voluntaria del Embarazo en Palencia. Año 2019..... | 50 |
| Interrupción Voluntaria del Embarazo en Salamanca. Año 2019..... | 55 |
| Interrupción Voluntaria del Embarazo en Segovia. Año 2019..... | 60 |
| Interrupción Voluntaria del Embarazo en Soria. Año 2019..... | 65 |
| Interrupción Voluntaria del Embarazo en Valladolid. Año 2019..... | 70 |
| Interrupción Voluntaria del Embarazo en Zamora. Año 2019..... | 75 |
| Ficha de notificación..... | 80 |
| Centros autorizados para IVE en Castilla y León..... | 81 |

PRESENTACIÓN

En 1985 se despenalizaron determinados supuestos de Interrupción Voluntaria del Embarazo (IVE) en España (Ley Orgánica 9/1985, de 5 de julio) y su notificación se estableció como obligatoria por Orden de 16 de junio de 1986. El Boletín de notificación, común para todo el Estado, fue aprobado por el Consejo Interterritorial de Salud en 1990, modificándose sucesivamente en 1999, 2007 y finalmente en 2011 cuando se establece el modelo vigente en la actualidad.

El objeto de este documento es presentar la información de las IVE realizadas por las mujeres residentes en Castilla y León durante el año 2019, incluidas en los supuestos regulados por la vigente Ley Orgánica 2/2010, de 3 de marzo, de salud sexual y reproductiva y de la interrupción voluntaria del embarazo, que comprende las efectuadas:

1. A petición de la mujer.
2. Por causas médicas:
 - a) Grave riesgo para la vida o la salud de la embarazada.
 - b) Riesgo de graves anomalías en el feto.
 - c) Anomalías fetales incompatibles con la vida o enfermedad extremadamente grave e incurable.

Desde mayo de 2012 la recogida de las variables se realiza mediante una aplicación informática específicamente desarrollada por la Consejería de Sanidad, a través de la cual los cinco centros autorizados en Castilla y León suministran “*on line*” íntegramente las variables requeridas. Esto mejora la protección de datos, además de otros importantes avances sobre la tradicional comunicación en papel (rapidez, autonomía, calidad,..). Con los datos obtenidos del Ministerio de Sanidad se completa la información del total de IVE en residentes en Castilla y León, al incluir las realizadas en centros de otras Comunidades.

Conocer la evolución de las IVE es importante tanto en el ámbito de la salud pública como en el de la planificación sanitaria, ya que generalmente son el resultado de embarazos no deseados. El análisis de los cambios observados permite evaluar las actividades de prevención y planificación desarrolladas y, de ser necesario, definir nuevas actividades frecuentemente orientadas a los grupos más vulnerables. Esta información es también relevante para los profesionales que trabajan en el campo de la salud reproductiva, de la salud de la mujer y en otras áreas como juventud, familia o educación.

Se recoge información estadístico-epidemiológica sobre el perfil de las mujeres residentes en nuestra Comunidad que interrumpen su embarazo, con las limitaciones que la normativa de protección de datos personal y de la función estadística establece. Se incluye el Boletín de notificación (página 80). Para permitir su comparación con los datos nacionales, la información presentada se disgrega por provincias.

Sin la colaboración de los centros acreditados para IVE y de las diferentes Administraciones Sanitarias implicadas, este informe estadístico no hubiera sido posible.

A todos ellos les agradecemos el trabajo realizado.



RESULTADOS DE LAS INTERRUPCIONES VOLUNTARIAS DEL EMBARAZO REALIZADAS EN MUJERES RESIDENTES EN CASTILLA Y LEÓN. 2019.

En el año 2019 se han realizado 2.674 interrupciones voluntarias del embarazo (IVE) en mujeres con residencia en Castilla y León, con la siguiente distribución provincial:

Tabla 1. Distribución de IVE por provincia de residencia.

| Provincia de residencia | n | % |
|-------------------------|--------------|---------------|
| Ávila | 150 | 5,61 |
| Burgos | 430 | 16,08 |
| León | 562 | 21,02 |
| Palencia | 177 | 6,62 |
| Salamanca | 204 | 7,63 |
| Segovia | 199 | 7,44 |
| Soria | 113 | 4,23 |
| Valladolid | 693 | 25,92 |
| Zamora | 146 | 5,46 |
| Castilla y León | 2.674 | 100,00 |

El mayor número de IVE se observa en las provincias de Valladolid y León, que conjuntamente suponen en torno a la mitad del total. Tres provincias, Valladolid, León y Burgos engloban dos de cada tres casos. El resto de provincias se sitúa en un intervalo del 4 al 7,6%. De nuevo, al igual que en las últimas ediciones, la que presenta menor número de casos es Soria (4,23%).

Tabla 2. Distribución de IVE por provincia de residencia. Comparación con 2018.

| Provincia de residencia | Nº IVE 2019 | Nº IVE 2018 | Variación | % variación |
|-------------------------|--------------|--------------|------------|-------------|
| Ávila | 150 | 146 | 4 | 2,74 |
| Burgos | 430 | 390 | 40 | 10,26 |
| León | 562 | 594 | -32 | -5,39 |
| Palencia | 177 | 183 | -6 | -3,28 |
| Salamanca | 204 | 175 | 29 | 16,57 |
| Segovia | 199 | 163 | 36 | 22,09 |
| Soria | 113 | 105 | 8 | 7,62 |
| Valladolid | 693 | 656 | 37 | 5,64 |
| Zamora | 146 | 139 | 7 | 5,04 |
| Castilla y León | 2.674 | 2.551 | 123 | 4,82 |

En 2019 se han realizado 123 IVE más que en el año 2018 (4,82%). Los mayores incrementos se registraron en Segovia (22,1%) y Salamanca (16,6%), mientras que descendieron en León (-5,4%), y Palencia (-3,3%).

Tabla 3. Distribución de IVE según grupos de edad.

| Grupos de edad | n | % |
|----------------|--------------|------------|
| < 15 | 7 | 0,26 |
| 15-19 | 295 | 11,03 |
| 20-24 | 544 | 20,34 |
| 25-29 | 525 | 19,63 |
| 30-34 | 518 | 19,37 |
| 35-39 | 519 | 19,41 |
| 40-44 | 241 | 9,01 |
| >44 | 25 | 0,93 |
| Total | 2.674 | 100 |

La edad de las mujeres se encuentra comprendida entre los 13 y los 49 años, con 2 casos y 1 respectivamente. Cerca del 80% de las interrupciones se registran en mujeres con edad entre los 20 y 39 años.

Figura 1. Distribución de IVE en mujeres residentes en Castilla y León según edad.

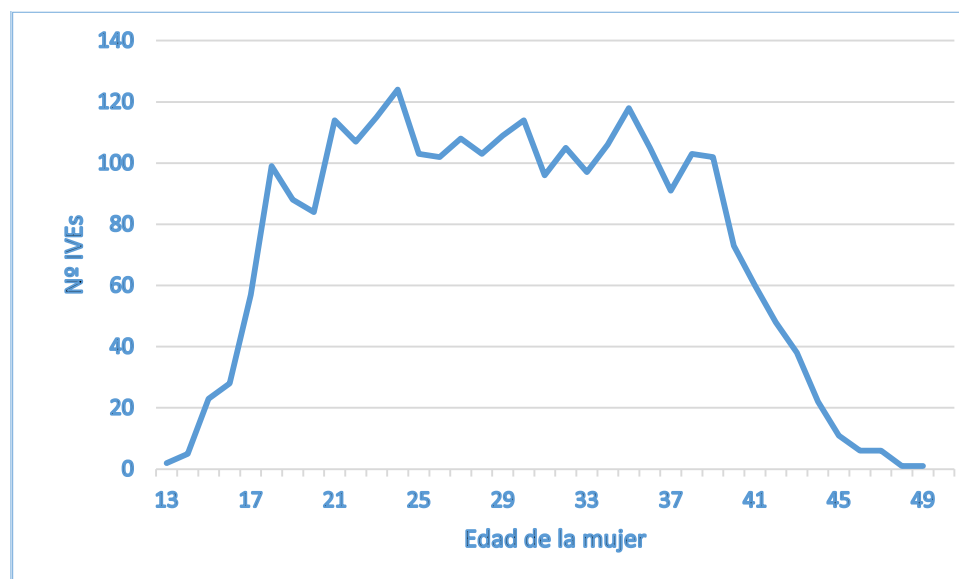

El mayor nº de IVE se observa a los 24 años con 124 casos, seguido de los 35 con 118 casos y 21 y 30 años, ambos con 114 casos.

Tabla 4. Distribución de las IVE según grupo de edad y provincia de residencia.

| Provincia de residencia | Grupos de edad | | | | | | | | Total n (%) |
|-------------------------|------------------|---------------------|---------------------|---------------------|---------------------|---------------------|--------------------|-------------------|--------------------|
| | < 15 | 15-19 | 20-24 | 25-29 | 30-34 | 35-39 | 40-44 | >44 | |
| | n | n | n | n | n | n | n | n | |
| Ávila | 1 | 15 | 40 | 19 | 30 | 31 | 11 | 3 | 150 (5,61) |
| Burgos | 1 | 49 | 74 | 90 | 88 | 89 | 36 | 3 | 430 (16,08) |
| León | 1 | 56 | 118 | 108 | 103 | 112 | 62 | 2 | 562 (21,02) |
| Palencia | 0 | 20 | 26 | 31 | 35 | 46 | 15 | 4 | 177 (6,62) |
| Salamanca | 0 | 29 | 44 | 40 | 36 | 32 | 21 | 2 | 204 (7,63) |
| Segovia | 0 | 19 | 47 | 47 | 32 | 31 | 21 | 2 | 199 (7,44) |
| Soria | 2 | 17 | 24 | 29 | 16 | 14 | 10 | 1 | 113 (4,23) |
| Valladolid | 1 | 73 | 136 | 135 | 144 | 141 | 55 | 8 | 693 (25,92) |
| Zamora | 1 | 17 | 35 | 26 | 34 | 23 | 10 | 0 | 146 (5,46) |
| Total (%) | 7 0,26 | 295 11,03 | 544 20,34 | 525 19,63 | 518 19,37 | 519 19,41 | 241 9,01 | 25 0,94 | 2.674 (100) |

Tabla 5. Tasas IVE 1/1.000 mujeres* según grupo de edad y provincia de residencia.

| Edad | Ávila | Burgos | León | Palencia | Salamanca | Segovia | Soria | Valladolid | Zamora | Castilla y León |
|--------------------|-------------|-------------|-------------|-------------|-------------|-------------|-------------|-------------|-------------|-----------------|
| 15-19 | 4,46 | 6,40 | 6,37 | 6,27 | 4,39 | 5,37 | 8,86 | 6,45 | 5,48 | 5,96 |
| 20-24 | 11,56 | 9,95 | 13,39 | 7,78 | 6,11 | 12,94 | 12,25 | 12,62 | 10,57 | 10,89 |
| 25-29 | 5,40 | 11,28 | 11,09 | 8,64 | 5,09 | 12,80 | 14,31 | 12,00 | 7,02 | 9,84 |
| 30-34 | 7,71 | 9,54 | 8,91 | 8,40 | 4,31 | 8,22 | 7,13 | 10,95 | 8,52 | 8,57 |
| 35-39 | 6,60 | 8,00 | 7,66 | 9,22 | 3,15 | 6,51 | 5,38 | 7,97 | 4,80 | 6,88 |
| 40-44 | 2,00 | 2,62 | 3,68 | 2,65 | 1,83 | 3,68 | 3,27 | 2,53 | 1,74 | 2,69 |
| Total 15-44 | 5,97 | 7,46 | 7,94 | 6,94 | 3,91 | 7,82 | 7,96 | 7,96 | 5,89 | 6,99 |

*Datos INE 2019. Población por provincias, edad (grupos quinquenales), Españoles/Extranjeros, Sexo y Año.

Las tasas más altas corresponden al grupo de 20 a 24 años, observándose, a partir de éste, un descenso de la tasa de IVE con el incremento de la edad.

La tasa mayor se registra en Soria en el grupo de 25 a 29 años (14,31 IVE/1000 mujeres), seguida de León en el grupo de 20 a 24 años (13,39 IVE/1000 mujeres).

Tabla 6. Distribución IVE por tipo financiación.

| Financiación pública | n | % |
|----------------------|--------------|------------|
| Sí | 1.523 | 56,96 |
| No | 1.151 | 43,04 |
| Total | 2.674 | 100 |

El número de IVE con financiación pública es superior a las no financiadas.

Figura 2. Distribución provincial de IVE según financiación pública (si/no)

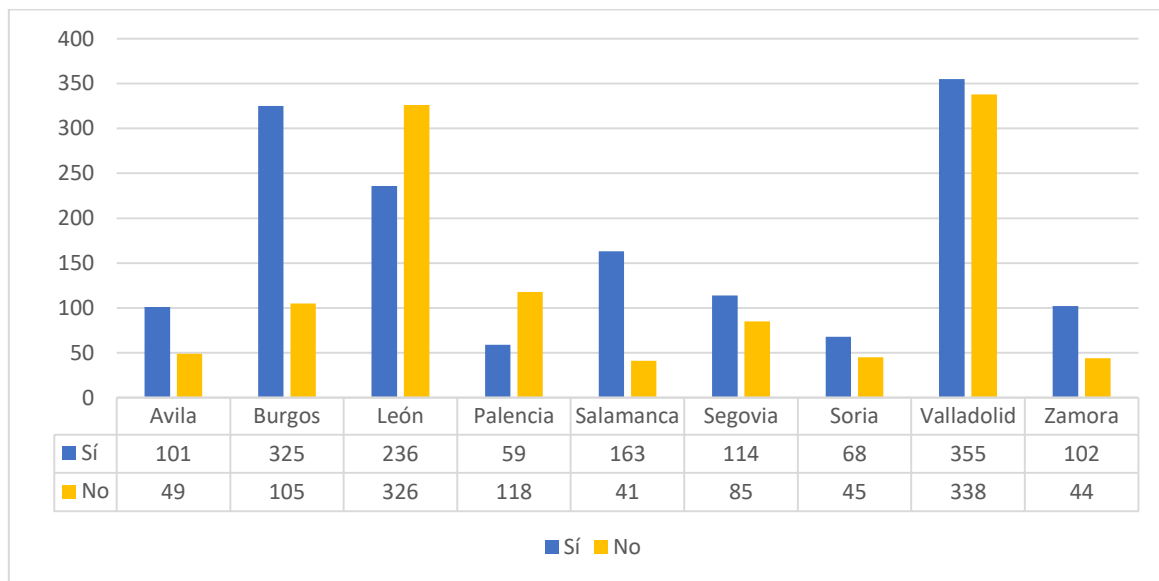

Durante el año 2019, el número de IVE financiadas públicamente es mayor que las IVE sin financiación en todas las provincias excepto en León y Palencia.

Tabla 7. Distribución de IVE según financiación pública, grupos de edad y provincia de residencia.

| Edad | Ávila | | Burgos | | León | | Palencia | | Salamanca | | Segovia | | Soria | | Valladolid | | Zamora | | Total n |
|--------------|------------|------------|------------|------------|------------|------------|-----------|------------|------------|------------|------------|------------|-----------|------------|------------|------------|------------|------------|--------------|
| | si | total | si | total | si | total | si | total | si | total | si | total | si | total | si | total | si | total | |
| < 15 | 1 | 1 | 1 | 1 | 1 | 1 | 0 | 0 | 0 | 0 | 0 | 0 | 0 | 2 | 0 | 1 | 0 | 1 | 3 |
| 15-19 | 12 | 15 | 40 | 49 | 29 | 56 | 6 | 20 | 23 | 29 | 13 | 19 | 12 | 17 | 50 | 73 | 13 | 17 | 198 |
| 20-24 | 24 | 40 | 57 | 74 | 56 | 118 | 11 | 26 | 41 | 44 | 27 | 47 | 20 | 24 | 75 | 136 | 25 | 35 | 336 |
| 25-29 | 13 | 19 | 72 | 90 | 46 | 108 | 12 | 31 | 30 | 40 | 25 | 47 | 15 | 29 | 63 | 135 | 19 | 26 | 295 |
| 30-34 | 22 | 30 | 60 | 88 | 42 | 103 | 11 | 35 | 28 | 36 | 19 | 32 | 8 | 16 | 70 | 144 | 22 | 34 | 282 |
| 35-39 | 20 | 31 | 70 | 89 | 41 | 112 | 17 | 46 | 23 | 32 | 17 | 31 | 8 | 14 | 73 | 141 | 16 | 23 | 285 |
| 40-44 | 7 | 11 | 22 | 36 | 20 | 62 | 2 | 15 | 16 | 21 | 12 | 21 | 4 | 10 | 21 | 55 | 7 | 10 | 111 |
| > 44 | 2 | 3 | 3 | 3 | 1 | 2 | 0 | 4 | 2 | 2 | 1 | 2 | 1 | 1 | 3 | 8 | 0 | 0 | 13 |
| Total | 101 | 150 | 325 | 430 | 236 | 562 | 59 | 177 | 163 | 204 | 114 | 199 | 68 | 113 | 355 | 693 | 102 | 146 | 1.523 |

Destacamos Salamanca donde el número de IVE financiadas supone el 80% del total, seguida de Burgos donde las IVE financiadas triplican a las no financiadas.

Tabla 8. Distribución IVE según provincia de residencia y modo de convivencia.

| Convivencia | Provincia de residencia | | | | | | | | | | |
|--------------|-------------------------|------------|------------|------------|------------|------------|------------|------------|------------|--------------|------------|
| | Ávila | Burgos | León | Palencia | Salamanca | Segovia | Soria | Valladolid | Zamora | Total | |
| | n | n | n | n | n | n | n | n | n | n | % |
| Sola | 18 | 57 | 99 | 28 | 28 | 25 | 21 | 96 | 26 | 398 | 14,88 |
| En pareja | 78 | 213 | 287 | 93 | 101 | 110 | 53 | 363 | 64 | 1.362 | 50,94 |
| Familia | 51 | 118 | 163 | 51 | 55 | 53 | 28 | 207 | 51 | 777 | 29,06 |
| Otras | 3 | 27 | 13 | 5 | 16 | 11 | 10 | 27 | 3 | 115 | 4,30 |
| No consta | 0 | 15 | 0 | 0 | 4 | 0 | 1 | 0 | 2 | 22 | 0,82 |
| Total | 150 | 430 | 562 | 177 | 204 | 199 | 113 | 693 | 146 | 2.674 | 100 |
| (%) | 5,61 | 16,08 | 21,02 | 6,62 | 7,63 | 7,44 | 4,23 | 25,92 | 5,46 | | |

Más de la mitad conviven en pareja (51%) y más de la cuarta parte viven con los padres/familia. Por provincia, Segovia registra el mayor porcentaje de mujeres que viven en pareja, Zamora con padres/familia y Soria el de las que viven solas y con otras personas no pertenecientes al núcleo familiar.

Tabla 9. Distribución de IVE según modo de convivencia y grupo de edad.

| Convivencia | Grupos de edad | | | | | | | | Total (%) | |
|----------------|----------------|------------|------------|------------|------------|------------|------------|-----------|--------------|------------|
| | < 15 | 15-19 | 20-24 | 25-29 | 30-34 | 35-39 | 40-44 | > 44 | n | % |
| | n | n | n | n | n | n | n | n | n | % |
| Sola | 0 | 7 | 49 | 86 | 111 | 98 | 43 | 4 | 398 | 14,88 |
| En pareja | 0 | 36 | 190 | 263 | 305 | 369 | 180 | 19 | 1.362 | 50,93 |
| Padres/familia | 7 | 234 | 263 | 143 | 74 | 42 | 13 | 1 | 777 | 29,06 |
| Otras | 0 | 18 | 37 | 27 | 21 | 8 | 3 | 1 | 115 | 4,30 |
| No consta | 0 | 0 | 5 | 6 | 7 | 2 | 2 | 0 | 22 | 0,82 |
| Total | 7 | 295 | 544 | 525 | 518 | 519 | 241 | 25 | 2.674 | 100 |

Con la edad aumenta la convivencia en pareja y decrece con padres y familiares. Hasta los 25 años predomina la convivencia con padres o familiares, pero a partir de esa edad predomina la convivencia en pareja.

Tabla 10. Distribución de IVE según el número de hijos a cargo.

| Hijos a cargo | n | % |
|---------------|--------------|------------|
| Si | 1.283 | 47,98 |
| No | 1.383 | 51,72 |
| No consta | 8 | 0,30 |
| Total | 2.674 | 100 |

El 51,7% de las mujeres refiere no tener hijos a su cargo, mientras que el 48% sí que los tiene.

Tabla 11. Distribución de IVE por ubicación del centro donde se realiza y el tipo de financiación.

| Ubicación del centro | Financiación | | | | Total | |
|----------------------|--------------|--------------|-------------|--------------|--------------|--------------|
| | Sí | | No | | | |
| | n | % | n | % | n | % |
| CyL | 1.241 | 46,41 | 933 | 34,89 | 2.174 | 81,30 |
| Otras CCAA | 282 | 10,55 | 218 | 8,15 | 500 | 18,70 |
| Total | 1.523 | 56,96 | 1151 | 43,04 | 2.674 | 100 |

La mayor parte de las IVE son realizadas en Castilla y León (81,3%), con un porcentaje mayor de IVE financiadas sobre las que no lo están; sin embargo estos porcentajes están más igualados en el caso de las IVE realizadas en centros de otras CCAA.

Tabla 12. Distribución de IVE por provincias y según el tipo de financiación y ubicación del centro donde se realiza.

| Provincia de residencia | IVE financiada | | | | | | Total IVE |
|-------------------------|----------------------|--------------------|------------------|--------------------|------------------|--------------------|--------------|
| | Sí | | No | | Todas | | |
| | Ubicación del centro | | | | | | |
| | CyL ¹ | Otras ² | CyL ¹ | Otras ² | CyL ¹ | Otras ² | |
| n | n | n | n | n | n | | |
| Ávila | 0 | 101 | 11 | 38 | 11 | 139 | 150 |
| Burgos | 324 | 1 | 73 | 32 | 397 | 33 | 430 |
| León | 234 | 2 | 309 | 17 | 543 | 19 | 562 |
| Palencia | 0 | 59 | 104 | 14 | 104 | 73 | 177 |
| Salamanca | 163 | 0 | 33 | 8 | 196 | 8 | 204 |
| Segovia | 64 | 50 | 29 | 56 | 93 | 106 | 199 |
| Soria | 0 | 68 | 3 | 42 | 3 | 110 | 113 |
| Valladolid | 354 | 1 | 332 | 6 | 686 | 7 | 693 |
| Zamora | 102 | 0 | 39 | 5 | 141 | 5 | 146 |
| Castilla y León | 1.241 | 282 | 933 | 218 | 2.174 | 500 | 2.674 |

¹CyL= Castilla y León; ²Otras= Otras CCAA

Salamanca, Burgos y Zamora son las provincias que presentan un mayor porcentaje de IVE con financiación pública (79,9%, 75,6% y 69,9% respectivamente). Por el contrario, en Palencia y León predominan las de financiación privada, con el 66,7% y el 58,1% respectivamente.

El 81,3% de la IVE se realizaron en centros de Castilla y León, suponiendo el 99% de las de Valladolid y el 96% de las de Zamora, León y Salamanca. Aunque únicamente el 18,7% de las IVE tuvieron lugar en centros de otras Comunidades Autónomas, representan el 97,3% de las de Soria y el 92,6% de las de Ávila.

Tabla 13. Distribución de IVE según el país de nacimiento de la mujer.

| Nacimiento | n | % |
|-----------------------|-------|-------|
| Bélgica | 2 | 0,07 |
| Bulgaria | 107 | 4,00 |
| España | 1.950 | 72,92 |
| Francia | 2 | 0,07 |
| Italia | 1 | 0,04 |
| Noruega | 1 | 0,04 |
| Países Bajos | 1 | 0,04 |
| Polonia | 4 | 0,15 |
| Portugal | 9 | 0,34 |
| Reino Unido | 1 | 0,04 |
| Alemania | 1 | 0,04 |
| Rumanía | 99 | 3,70 |
| Suiza | 1 | 0,04 |
| Ucrania | 4 | 0,15 |
| Bielorrusia | 1 | 0,04 |
| Georgia | 3 | 0,11 |
| Lituania | 1 | 0,04 |
| República eslovaca | 1 | 0,04 |
| Bosnia Herzegovina | 1 | 0,04 |
| Croacia | 1 | 0,04 |
| Rusia | 4 | 0,15 |
| Argelia | 4 | 0,15 |
| Cabo Verde | 1 | 0,04 |
| Congo | 1 | 0,04 |
| Costa de Marfil | 3 | 0,11 |
| Gambia | 2 | 0,07 |
| Guinea | 2 | 0,07 |
| Guinea Ecuatorial | 7 | 0,26 |
| Mali | 1 | 0,04 |

| Nacimiento | n | % |
|--------------|--------------|------------|
| Marruecos | 63 | 2,36 |
| Mauritania | 1 | 0,04 |
| Nigeria | 2 | 0,07 |
| Canadá | 1 | 0,04 |
| México | 1 | 0,04 |
| Cuba | 13 | 0,49 |
| Dominica | 1 | 0,04 |
| El Salvador | 1 | 0,04 |
| Guatemala | 1 | 0,04 |
| Honduras | 18 | 0,67 |
| Nicaragua | 6 | 0,22 |
| Panamá | 2 | 0,07 |
| R.Dominicana | 78 | 2,92 |
| Argentina | 5 | 0,19 |
| Bolivia | 32 | 1,20 |
| Brasil | 29 | 1,08 |
| Colombia | 57 | 2,13 |
| Chile | 2 | 0,07 |
| Ecuador | 51 | 1,91 |
| Paraguay | 23 | 0,86 |
| Perú | 19 | 0,71 |
| Uruguay | 3 | 0,11 |
| Venezuela | 27 | 1,01 |
| Bangladesh | 1 | 0,04 |
| China | 15 | 0,56 |
| India | 3 | 0,11 |
| Pakistán | 3 | 0,11 |
| TOTAL | 2.674 | 100 |

El 73% de las mujeres nacieron en España. Del resto, destacan las nacidas en Bulgaria (4%) y Rumanía (3,70%).

Tabla 14. Distribución de IVE según continente de nacimiento.

| Continente de nacimiento | n | % | Nº países |
|--------------------------|--------------|--------------|-----------|
| Europa | 2.195 | 82,08 | 21 |
| España | 1.950 | 72,92 | 1 |
| Europa (excluida España) | 245 | 9,16 | 20 |
| África | 87 | 3,25 | 11 |
| América | 370 | 13,83 | 20 |
| Asia | 22 | 0,82 | 4 |
| Oceanía | 0 | 0 | 0 |
| Total | 2.674 | 100 | 56 |

El 82% de las mujeres nacieron en Europa, el 13,8% en América y el 3,2% en África.

Tablas 15 y 16. Distribución de IVE según nacionalidad.

| Nacionalidad* | n | % |
|--------------------------|--------------|--------------|
| Europa | 2.204 | 82,44 |
| España | 1.962 | 73,37 |
| Europa (excluida España) | 242 | 9,05 |
| África | 82 | 3,07 |
| América | 367 | 13,72 |
| Asia | 21 | 0,79 |
| Oceanía | 0 | 0 |
| Total | 2.674 | 100 |

* 118 mujeres tienen doble nacionalidad (principalmente procedentes de R.Dominicana, Ecuador, Colombia y Bolivia y con nacionalidad española).

La distribución de la nacionalidad es muy similar al país de nacimiento, con una mayoría de nacionalidad española (73,4%), alrededor del 9% con nacionalidad de otros países de Europa, 13,7% con nacionalidad americana y un 3% africana.

| Nacionalidad | n | % |
|--------------------|-------|-------|
| Bélgica | 2 | 0,07 |
| Bulgaria | 107 | 4,00 |
| España | 1.962 | 73,37 |
| Francia | 2 | 0,07 |
| Italia | 1 | 0,04 |
| Noruega | 1 | 0,04 |
| Polonia | 4 | 0,15 |
| Portugal | 9 | 0,34 |
| Reino Unido | 1 | 0,04 |
| Alemania | 2 | 0,07 |
| Rumanía | 99 | 3,70 |
| Ucrania | 4 | 0,15 |
| Bielorrusia | 1 | 0,04 |
| Georgia | 3 | 0,11 |
| República eslovaca | 1 | 0,04 |
| Croacia | 1 | 0,04 |
| Rusia | 4 | 0,15 |
| Argelia | 4 | 0,15 |
| Cabo Verde | 1 | 0,04 |
| Congo | 1 | 0,04 |
| Costa de Marfil | 3 | 0,11 |
| Gambia | 2 | 0,07 |
| Guinea | 2 | 0,07 |
| Guinea Ecuatorial | 7 | 0,26 |
| Mali | 1 | 0,04 |

| Nacionalidad | n | % |
|--------------|--------------|------------|
| Marruecos | 58 | 2,17 |
| Mauritania | 1 | 0,04 |
| Nigeria | 2 | 0,07 |
| Canadá | 1 | 0,04 |
| Cuba | 12 | 0,45 |
| Dominica | 1 | 0,04 |
| El Salvador | 1 | 0,04 |
| Guatemala | 1 | 0,04 |
| Honduras | 18 | 0,67 |
| Nicaragua | 6 | 0,22 |
| Panamá | 2 | 0,07 |
| R.Dominicana | 76 | 2,84 |
| Argentina | 6 | 0,22 |
| Bolivia | 32 | 1,20 |
| Brasil | 29 | 1,08 |
| Colombia | 57 | 2,13 |
| Chile | 2 | 0,07 |
| Ecuador | 51 | 1,91 |
| Paraguay | 23 | 0,86 |
| Perú | 19 | 0,71 |
| Uruguay | 3 | 0,11 |
| Venezuela | 27 | 1,01 |
| Bangladesh | 1 | 0,04 |
| China | 15 | 0,56 |
| India | 2 | 0,07 |
| Pakistán | 3 | 0,11 |
| TOTAL | 2.674 | 100 |

Tabla 17. Distribución de IVE según año de llegada a España.

| Año de llegada | n | % |
|-----------------|------------|------------|
| Más de 29 años | 2 | 0,28 |
| De 20 a 29 años | 33 | 4,56 |
| De 10 a 19 años | 403 | 55,66 |
| De 5 a 9 años | 94 | 12,98 |
| Menos de 5 años | 183 | 25,27 |
| No consta | 9 | 1,24 |
| Total | 724 | 100 |

El 55% de las mujeres extranjeras llevan residiendo en España entre 10 y 19 años, mientras que el 38% llevan menos de 10 años.

Tabla 18. Distribución de las IVE según nacionalidad y tipo de financiación.

| Nacionalidad | Financiación pública | | | | Total n |
|----------------------|----------------------|--------------|--------------|--------------|--------------|
| | Sí | | No | | |
| | n | % | n | % | |
| Europa | 1.259 | 47,08 | 945 | 35,34 | 2.204 |
| España | 1.100 | 41,13 | 862 | 32,24 | 1.962 |
| Europa (exc. España) | 159 | 5,95 | 83 | 3,10 | 242 |
| África | 46 | 1,72 | 36 | 1,35 | 82 |
| América | 208 | 7,78 | 159 | 5,95 | 367 |
| Asia | 10 | 0,37 | 11 | 0,41 | 21 |
| Oceanía | 0 | 0 | 0 | 0,00 | 0 |
| Total | 1.523 | 56,96 | 1.151 | 43,04 | 2.674 |

Respecto a la nacionalidad, el número de IVE que cuentan con financiación pública es superior al de no financiadas en mujeres europeas, americanas y africanas. En las de origen asiático ambos grupos están equilibrados aunque es ligeramente superior el de no financiadas.

Tabla 19. Distribución de las IVE según nivel de instrucción.

| Nivel de Instrucción | n | % |
|--------------------------------------|--------------|---------------|
| Analfabeta | 14 | 0,52 |
| Primer grado | 321 | 12,00 |
| ESO y equivalentes | 907 | 33,92 |
| Bachillerato y FP | 816 | 30,52 |
| Escuelas universitarias y facultades | 594 | 22,21 |
| No clasificables | 0 | 0,00 |
| No consta | 22 | 0,82 |
| Total | 2.674 | 100,00 |

El 30,5% de las mujeres cuentan con estudios de bachillerato o formación profesional, el 34% de ESO y equivalente y el 22,2% tienen estudios superiores universitarios. El 0,5% son analfabetas o no tienen estudios.

Tabla 20. Distribución de IVE según el nivel de instrucción, grupo de edad, provincia e ingresos económicos propios.

| | Nivel de instrucción | | | | | | Total |
|------------------------------------|----------------------|--------------|--------------------|-----------------|-------------------------|-----------|--------------|
| | Analfabeta | Primer grado | ESO y equivalentes | Bachillerato FP | Escuelas universitarias | No consta | |
| Total | 14 | 321 | 907 | 816 | 594 | 22 | 2.674 |
| Edad | | | | | | | |
| < 15 | 0 | 2 | 5 | 0 | 0 | 0 | 7 |
| 15-19 | 1 | 50 | 168 | 70 | 5 | 1 | 295 |
| 20-24 | 5 | 61 | 211 | 187 | 77 | 3 | 544 |
| 25-29 | 2 | 62 | 184 | 152 | 122 | 3 | 525 |
| 30-34 | 1 | 65 | 170 | 166 | 110 | 6 | 518 |
| 35-39 | 2 | 54 | 122 | 164 | 171 | 6 | 519 |
| 40-44 | 1 | 23 | 43 | 73 | 98 | 3 | 241 |
| >44 | 2 | 4 | 4 | 4 | 11 | 0 | 25 |
| Provincia | | | | | | | |
| Ávila | 1 | 20 | 64 | 38 | 27 | 0 | 150 |
| Burgos | 1 | 48 | 125 | 144 | 103 | 9 | 430 |
| León | 5 | 33 | 214 | 178 | 131 | 1 | 562 |
| Palencia | 0 | 19 | 60 | 54 | 44 | 0 | 177 |
| Salamanca | 2 | 27 | 71 | 52 | 41 | 11 | 204 |
| Segovia | 1 | 28 | 59 | 66 | 45 | 0 | 199 |
| Soria | 0 | 11 | 49 | 37 | 16 | 0 | 113 |
| Valladolid | 3 | 113 | 208 | 205 | 164 | 0 | 693 |
| Zamora | 1 | 22 | 57 | 42 | 23 | 1 | 146 |
| Ingresos económicos propios | | | | | | | |
| Sí | 3 | 157 | 503 | 531 | 467 | 14 | 1.675 |
| No | 11 | 164 | 402 | 285 | 126 | 1 | 989 |
| No consta | 0 | 0 | 2 | 0 | 1 | 7 | 10 |
| País de nacimiento | | | | | | | |
| Europa | 11 | 262 | 728 | 638 | 535 | 21 | 2.195 |
| España | 5 | 204 | 623 | 583 | 514 | 21 | 1.950 |
| Europa (excluida España) | 6 | 58 | 105 | 55 | 21 | 0 | 245 |
| África | 3 | 19 | 31 | 25 | 9 | 0 | 87 |
| América | 0 | 38 | 140 | 144 | 47 | 1 | 370 |
| Asia | 0 | 2 | 8 | 9 | 3 | 0 | 22 |
| Oceanía | 0 | 0 | 0 | 0 | 0 | 0 | 0 |

Por edad, la mayoría de las mujeres entre 20 a 34 años tienen estudios de Educación secundaria o Bachillerato. El número de mujeres con estudios universitarios aumenta con la edad de realización de la IVE. La distribución del nivel de instrucción respecto a provincias es similar, con una mayoría de mujeres con estudios de ESO o Bachillerato.

Se observa un claro aumento del número de mujeres con ingresos económicos propios a medida que aumenta el nivel de instrucción.

De entre las mujeres españolas, el 89% tienen al menos estudios de ESO y el porcentaje de analfabetismo es del 0,26% mientras que entre las procedentes de otros países de Europa es del 2,45%. La mayor tasa de analfabetismo se da en las mujeres africanas (3,45%).

Tabla 21. Distribución de IVE según los ingresos económicos propios de la mujer.

| Ingresos propios | n | % |
|------------------|--------------|------------|
| Sí | 1.675 | 62,64 |
| No | 989 | 36,99 |
| No consta | 10 | 0,37 |
| Total | 2.674 | 100 |

El 62,6% de las mujeres cuentan con ingresos económicos propios.

Tabla 22. Distribución de IVE según la situación laboral.

| Situación laboral | n | % |
|-------------------|--------------|---------------|
| Cuenta propia | 111 | 4,15 |
| Cuenta ajena | 1.530 | 57,22 |
| Pensionista | 5 | 0,19 |
| Estudiante | 358 | 13,39 |
| Parada | 463 | 17,31 |
| Doméstico | 172 | 6,43 |
| Otras | 22 | 0,82 |
| No consta | 13 | 0,49 |
| Total | 2.674 | 100,00 |

La mayoría de las mujeres (57,2%) se encontraban trabajando por cuenta ajena, mientras que el 17,3% se encontraban en situación de desempleo y el 13,4% eran estudiantes.

Tabla 23. Distribución de IVE según los ingresos económicos, grupo de edad y provincia de residencia

| Grupos de edad | Ingresos económicos propios | | | | | | Total | |
|-----------------------|-----------------------------|------------|------------|------------|-----------|------------|--------------|------------|
| | Sí | | No | | No consta | | n | % |
| | n | % | n | % | n | % | | |
| Total | 1.675 | 100 | 989 | 100 | 10 | 100 | 2.674 | 100 |
| Edad | | | | | | | | |
| <15 | 0 | 0,00 | 7 | 0,71 | 0 | 0,00 | 7 | 0,26 |
| 15-19 | 49 | 2,93 | 245 | 24,77 | 1 | 10,00 | 295 | 11,03 |
| 20-24 | 301 | 17,97 | 241 | 24,37 | 2 | 20,00 | 544 | 20,34 |
| 25-29 | 353 | 21,07 | 170 | 17,19 | 2 | 20,00 | 525 | 19,63 |
| 30-34 | 369 | 22,03 | 146 | 14,76 | 3 | 30,00 | 518 | 19,37 |
| 35-39 | 403 | 24,06 | 116 | 11,73 | 0 | 0,00 | 519 | 19,41 |
| 40-44 | 180 | 10,75 | 59 | 5,97 | 2 | 20,00 | 241 | 9,01 |
| >44 | 20 | 1,19 | 5 | 0,51 | 0 | 0,00 | 25 | 0,93 |
| Provincia | | | | | | | | |
| Ávila | 93 | 5,55 | 57 | 5,76 | 0 | 0,00 | 150 | 5,61 |
| Burgos | 259 | 15,46 | 163 | 16,48 | 8 | 80,00 | 430 | 16,08 |
| León | 346 | 20,66 | 216 | 21,84 | 0 | 0,00 | 562 | 21,02 |
| Palencia | 117 | 6,99 | 60 | 6,07 | 0 | 0,00 | 177 | 6,62 |
| Salamanca | 105 | 6,27 | 97 | 9,81 | 2 | 20,00 | 204 | 7,63 |
| Segovia | 131 | 7,82 | 68 | 6,88 | 0 | 0,00 | 199 | 7,44 |
| Soria | 77 | 4,60 | 36 | 3,64 | 0 | 0,00 | 113 | 4,23 |
| Valladolid | 463 | 27,64 | 230 | 23,26 | 0 | 0,00 | 693 | 25,92 |
| Zamora | 84 | 5,01 | 62 | 6,27 | 0 | 0,00 | 146 | 5,46 |
| IVE financiada | | | | | | | | |
| Si | 877 | 52,36 | 638 | 64,51 | 8 | 80,00 | 1.523 | 56,96 |
| No | 798 | 47,64 | 351 | 35,49 | 2 | 20,00 | 1.151 | 43,04 |

A partir de los 24 años predominan las mujeres con ingresos económicos propios. En todas las provincias son mayoría las mujeres que cuentan con ingresos económicos propios respecto a las que no los tienen, excepto en Salamanca en que ambos grupos están bastante igualados.

El porcentaje de IVE con financiación pública es superior entre las mujeres que carecen de ingresos económicos propios (64,5% financiada frente a 35,5% no financiada), frente al grupo de las que sí que los tienen (52,4% financiadas y 47,6% no financiadas).

Tabla 24. Distribución de IVE según la procedencia de los ingresos en ausencia de ingresos propios.

| Procedencia ingresos | n | % |
|----------------------|------------|------------|
| Pareja | 368 | 37,21 |
| Familiares | 492 | 49,75 |
| Otros | 106 | 10,72 |
| No consta | 23 | 2,32 |
| Total | 989 | 100 |

El 50% de las mujeres que carecen de ingresos económicos propios los reciben de familiares mientras que el 37% lo reciben de su pareja.

Tabla 25. Distribución de IVE según el número de hijos vivos.

| Número de hijos vivos | n | % |
|-----------------------|--------------|------------|
| 0 | 1.372 | 51,31 |
| 1 | 642 | 24,01 |
| 2 | 469 | 17,54 |
| 3 | 127 | 4,75 |
| 4 | 46 | 1,72 |
| 5 | 13 | 0,49 |
| 6 | 2 | 0,07 |
| 7 | 3 | 0,11 |
| Total | 2.674 | 100 |

El 51,3% de las mujeres a las que se les realizó una IVE no tenían ningún hijo.

Tabla 26. Distribución de IVE según el número de IVE anteriores y de hijos (biológicos o no) a cargo.

| Nº IVE anteriores | Hijos a cargo | | | | No consta | | Total | |
|-------------------|---------------|------------|--------------|------------|-----------|----------|--------------|------------|
| | Con | | Sin | | n | % | n | % |
| | n | % | n | % | | | | |
| 0 | 851 | 66,3 | 1.116 | 80,69 | 4 | 0,5 | 1.971 | 73,71 |
| 1 | 287 | 22,37 | 212 | 15,33 | 3 | 0,37 | 502 | 18,77 |
| 2 | 96 | 7,48 | 35 | 2,53 | 1 | 0,12 | 132 | 4,94 |
| 3 | 27 | 2,10 | 14 | 1,01 | 0 | 0 | 41 | 1,53 |
| 4 | 12 | 0,94 | 4 | 0,29 | 0 | 0 | 16 | 0,60 |
| 5 | 4 | 0,31 | 0 | 0,00 | 0 | 0 | 4 | 0,15 |
| 6 | 3 | 0,23 | 0 | 0,00 | 0 | 0 | 3 | 0,11 |
| 7 | 1 | 0,08 | 2 | 0,14 | 0 | 0 | 3 | 0,11 |
| 8 | 1 | 0,00 | 0 | 0,00 | 0 | 0 | 1 | 0,04 |
| 10 | 1 | 0,08 | 0 | 0 | 0 | 0 | 1 | 0,04 |
| TOTAL | 1.283 | 100 | 1.383 | 100 | 8 | 1 | 2.674 | 100 |

La mayoría de las mujeres a las que se les realizó una IVE no tenían otra anterior, ni tenían hijos a su cargo (80%). Entre las mujeres a quienes se les había realizado alguna IVE anteriormente, predominan aquéllas que ya tienen hijos a su cargo.

Tabla 27. Distribución de IVE según el número de IVE anteriores y número de hijos vivos.

| Nº IVE anteriores | Número de hijos vivos | | | | | | | | | Total | % |
|-------------------|-----------------------|--------------|--------------|-------------|-------------|-------------|-------------|------------|--------------|--------------|---|
| | 0 | 1 | 2 | 3 | 4 | 5 | 6 | 7 | | | |
| 0 | 1.111 | 439 | 316 | 70 | 25 | 6 | 2 | 2 | 1.971 | 73,71 | |
| 1 | 208 | 148 | 98 | 36 | 10 | 1 | 0 | 1 | 502 | 18,77 | |
| 2 | 35 | 38 | 35 | 15 | 7 | 2 | 0 | 0 | 132 | 4,94 | |
| 3 | 13 | 10 | 9 | 4 | 2 | 3 | 0 | 0 | 41 | 1,53 | |
| 4 | 3 | 5 | 5 | 1 | 2 | 0 | 0 | 0 | 16 | 0,60 | |
| 5 | 0 | 1 | 2 | 0 | 0 | 1 | 0 | 0 | 4 | 0,15 | |
| 6 | 0 | 0 | 3 | 0 | 0 | 0 | 0 | 0 | 3 | 0,11 | |
| 7 | 2 | 1 | 0 | 0 | 0 | 0 | 0 | 0 | 3 | 0,11 | |
| 8 | 0 | 0 | 0 | 1 | 0 | 0 | 0 | 0 | 1 | 0,04 | |
| 10 | 0 | 0 | 1 | 0 | 0 | 0 | 0 | 0 | 1 | 0,04 | |
| Total | 1.372 | 642 | 469 | 127 | 46 | 13 | 2 | 3 | 2.674 | 100,0 | |
| % | 51,31 | 24,01 | 17,53 | 4,75 | 1,72 | 0,49 | 0,07 | 0,1 | 100 | | |

El 41% de las IVE se registran en el grupo de mujeres sin hijos vivos y sin IVE anterior, seguidas de las que no cuentan con IVE anterior y tienen 1 o 2 hijos con el 16,4% y 11,8% respectivamente.

El 56,3% de las mujeres que se someten a su primera IVE no tenían hijos vivos. Entre las que declaran IVE anterior el porcentaje de las que no tiene hijos vivos es del 41,4%, 26,5% y 31,7% cuando se trata de la 2ª, 3ª o 4ª IVE respectivamente.

Tabla 28. Distribución de IVE según uso de método anticonceptivo.

| Uso de método anticonceptivo | n | % |
|------------------------------|--------------|------------|
| Sí | 1.823 | 68,18 |
| No | 825 | 30,85 |
| No consta | 26 | 0,97 |
| Total | 2.674 | 100 |

El 68% de las mujeres que realizan una IVE, refieren utilizar habitualmente métodos anticonceptivos.

Tabla 29. Distribución de IVE según uso de método anticonceptivo y grupo de edad.

| Grupos de edad | Uso de método anticonceptivo | | | | | | Total | |
|----------------|------------------------------|--------------|------------|--------------|-----------|-------------|--------------|------------|
| | Sí | | No | | No consta | | n | % |
| | n | % | n | % | n | % | | |
| < 15 | 2 | 28,6 | 5 | 71,4 | 0 | 0,0 | 7 | 100 |
| 15-19 | 225 | 76,3 | 68 | 23,1 | 2 | 0,7 | 295 | 100 |
| 20-24 | 403 | 74,1 | 138 | 25,4 | 3 | 0,6 | 544 | 100 |
| 25-29 | 383 | 73,0 | 137 | 26,1 | 5 | 1,0 | 525 | 100 |
| 30-34 | 334 | 64,5 | 179 | 34,6 | 5 | 1,0 | 518 | 100 |
| 35-39 | 321 | 61,8 | 191 | 36,8 | 7 | 1,3 | 519 | 100 |
| 40-44 | 143 | 59,3 | 94 | 39,0 | 4 | 1,7 | 241 | 100 |
| >44 | 12 | 48,0 | 13 | 52,0 | 0 | 0,0 | 25 | 100 |
| Total | 1.823 | 68,18 | 825 | 30,85 | 26 | 0,97 | 2.674 | 100 |

En general, hay más mujeres que usan anticonceptivos comparadas con las de su misma edad que no los usan y esta diferencia es mayor en los grupos entre 15 y 29 años, disminuyendo de forma progresiva a medida que aumenta la edad. En los grupos extremos de edad reproductiva (<15 y >44) ocurre lo contrario, siendo mayor el número de mujeres que no utiliza anticonceptivos.

Tabla 30. Distribución de IVE según lugar información (por primera vez) y uso de método anticonceptivo.

| Lugar de información | Uso de método anticonceptivo | | | | |
|-----------------------------------|------------------------------|------------|-----------|--------------|------------|
| | Sí | No | No consta | Total | % |
| | n | n | n | n | % |
| Centro sanitario público | 1.029 | 536 | 8 | 1.573 | 58,8 |
| Centro sanitario privado | 143 | 56 | 5 | 204 | 7,6 |
| Teléfono información al ciudadano | 2 | 4 | 0 | 6 | 0,2 |
| Amigos/familiares | 167 | 74 | 1 | 242 | 9,1 |
| Medios comunicación | 2 | 1 | 0 | 3 | 0,1 |
| Internet | 479 | 153 | 0 | 632 | 23,6 |
| No consta | 1 | 1 | 12 | 14 | 0,5 |
| Total | 1.823 | 825 | 26 | 2.674 | 100 |

El 59% de mujeres fueron informadas por primera vez en centros sanitarios públicos, seguidas del 23,6% que recibieron información a través de Internet. Globalmente, el uso de anticonceptivos es mayor en todos los grupos. Aun así cabe destacar que entre las mujeres que recibieron información en centros sanitarios, un 33% de ellas no usaron métodos anticonceptivos frente a un 24% de aquellas que se informaron por internet.

Tabla 31. Distribución IVE según el tipo de método anticonceptivo.

| Tipo de método anticonceptivo | n | % |
|-------------------------------|--------------|------------|
| Naturales | 58 | 2,2 |
| Barrera | 1.133 | 42,4 |
| Mecánicos | 19 | 0,7 |
| Hormonales | 606 | 22,7 |
| Definitivos | 7 | 0,3 |
| No consta | 26 | 1,0 |
| No utiliza | 825 | 30,9 |
| Total | 2.674 | 100 |

Una de cada tres mujeres que realiza una IVE no emplea métodos anticonceptivos de forma habitual. Entre las que sí los utilizan, los más frecuentes son los de barrera (62%) y los hormonales (33,2%), lo que corresponde a un 42,4% y un 22,7% del total de mujeres respectivamente.

Tabla 32. Distribución de IVE según el hábitat.

| Hábitat | n | % |
|----------------|--------------|------------|
| 10.000 y menos | 738 | 27,6 |
| 10.001-50.000 | 316 | 11,8 |
| 50.001-500.000 | 1.620 | 60,6 |
| 500.001 y más | 0 | 0 |
| Total | 2.674 | 100 |

El 60,6% de las mujeres reside en grandes poblaciones, mientras que el 27,6% residen en poblaciones de menos de 10.000 habitantes.

Tabla 33. Distribución de IVE según la semana de gestación.

| Semanas de gestación | n | % |
|----------------------|--------------|---------------|
| 8 o menos | 1.653 | 61,82 |
| 9 a 14 | 841 | 31,45 |
| 15-22 | 169 | 6,32 |
| 23 o más | 11 | 0,41 |
| Total | 2.674 | 100,00 |

La mayoría de las IVE (61,8%) tienen lugar cuando aún no se han alcanzado las 9 semanas de gestación.

Tabla 34. Distribución de IVE según la semana de gestación y la provincia de residencia.

| Semana de gestación | Provincia de residencia | | | | | | | | | Castilla y León |
|---------------------|-------------------------|------------|------------|------------|------------|------------|------------|------------|------------|-----------------|
| | Ávila | Burgos | León | Palencia | Salamanca | Segovia | Soria | Valladolid | Zamora | |
| 3 | 0 | 0 | 0 | 0 | 0 | 0 | 0 | 0 | 1 | 1 |
| 4 | 4 | 2 | 0 | 0 | 1 | 1 | 2 | 2 | 0 | 12 |
| 5 | 10 | 15 | 17 | 10 | 8 | 14 | 4 | 40 | 11 | 129 |
| 6 | 17 | 79 | 106 | 46 | 49 | 42 | 12 | 148 | 33 | 532 |
| 7 | 37 | 126 | 103 | 36 | 48 | 50 | 21 | 140 | 33 | 594 |
| 8 | 21 | 70 | 72 | 23 | 22 | 18 | 18 | 124 | 17 | 385 |
| 9 | 17 | 33 | 90 | 15 | 13 | 25 | 17 | 78 | 16 | 304 |
| 10 | 13 | 24 | 52 | 11 | 12 | 8 | 14 | 38 | 3 | 175 |
| 11 | 5 | 20 | 29 | 7 | 6 | 9 | 5 | 31 | 8 | 120 |
| 12 | 8 | 6 | 32 | 7 | 7 | 9 | 4 | 15 | 1 | 89 |
| 13 | 3 | 19 | 17 | 6 | 5 | 5 | 5 | 20 | 7 | 87 |
| 14 | 3 | 16 | 13 | 1 | 10 | 4 | 2 | 15 | 2 | 66 |
| 15 | 1 | 2 | 0 | 2 | 1 | 3 | 2 | 2 | 1 | 14 |
| 16 | 2 | 2 | 3 | 1 | 2 | 0 | 0 | 12 | 5 | 27 |
| 17 | 2 | 3 | 4 | 1 | 4 | 2 | 4 | 6 | 1 | 27 |
| 18 | 3 | 3 | 4 | 3 | 5 | 2 | 0 | 2 | 3 | 25 |
| 19 | 2 | 1 | 6 | 2 | 1 | 3 | 0 | 2 | 1 | 18 |
| 20 | 0 | 2 | 6 | 1 | 2 | 0 | 1 | 4 | 2 | 18 |
| 21 | 1 | 5 | 2 | 1 | 0 | 3 | 1 | 2 | 0 | 15 |
| 22 | 0 | 2 | 5 | 4 | 6 | 1 | 1 | 5 | 1 | 25 |
| 23 | 1 | 0 | 0 | 0 | 0 | 0 | 0 | 1 | 0 | 2 |
| 24 | 0 | 0 | 0 | 0 | 0 | 0 | 0 | 1 | 0 | 1 |
| 28 | 0 | 0 | 1 | 0 | 1 | 0 | 0 | 0 | 0 | 2 |
| 30 | 0 | 0 | 0 | 0 | 0 | 0 | 0 | 1 | 0 | 1 |
| 32 | 0 | 0 | 0 | 0 | 0 | 0 | 0 | 1 | 0 | 1 |
| 33 | 0 | 0 | 0 | 0 | 0 | 0 | 0 | 1 | 0 | 1 |
| 34 | 0 | 0 | 0 | 0 | 1 | 0 | 0 | 2 | 0 | 3 |
| Total | 150 | 430 | 562 | 177 | 204 | 199 | 113 | 693 | 146 | 2.674 |

Tabla 35. Distribución según el motivo de la IVE

| Motivo de la IVE | n | % |
|--|--------------|------------|
| A petición de la mujer | 2341 | 87,5 |
| Grave riesgo para la vida o la salud de la embarazada | 171 | 6,4 |
| Riesgo de graves anomalías en el feto | 146 | 5,5 |
| Anomalías fetales incompatibles con la vida o enfermedad grave e incurable | 16 | 0,6 |
| Total | 2.674 | 100 |

En el 12,5% de los casos el motivo de la IVE es el grave riesgo para la vida o salud de la embarazada o por riesgo de graves anomalías o anomalías incompatibles con la vida o enfermedad grave del feto. El resto de las IVE (87,5%) son a petición de la mujer.

Tabla 36. Distribución IVE por causas de grave riesgo para la vida o salud de la embarazada

| Causas de grave riesgo para la vida o salud de la embarazada | n | % |
|--|------------|--------------|
| Reacción aguda de estrés | 2 | 1,2 |
| Trastorno adaptativo, no especificado | 2 | 1,2 |
| Trastorno adaptativo con estado de ánimo depresivo | 49 | 28,7 |
| Trastorno adaptativo con ansiedad | 28 | 16,4 |
| Trastorno adaptativo mixto, con ansiedad y depresión | 90 | 52,6 |
| TOTAL | 171 | 100,0 |

Entre las causas de grave riesgo para la vida o salud de la embarazada que motivan la realización de la IVE, cabe destacar con un 52,6% de los casos el trastorno adaptativo mixto con ansiedad y depresión, seguido del trastorno adaptativo con estado de ánimo depresivo (28,7%) o con ansiedad (16,4%).

Tabla 37. Distribución de IVE por causas de riesgo de graves anomalías en el feto.

| Causas de riesgo de graves anomalías en el feto* | n | % |
|--|------------|--------------|
| Atención materna relacionada con el feto y la cavidad amniótica y posibles problemas en el parto | 22 | 13,58 |
| Infecciones específicas del período perinatal | 1 | 0,62 |
| Malformaciones congénitas del sistema nervioso | 4 | 2,47 |
| Malformaciones congénitas del aparato circulatorio | 11 | 6,79 |
| Malformaciones congénitas del aparato urinario | 1 | 0,62 |
| Malformaciones y deformidades congénitas del aparato musculoesquelético | 7 | 4,32 |
| Otras malformaciones congénitas múltiples | 59 | 36,42 |
| Síndrome de Down | 45 | 27,78 |
| Síndrome de Edwards | 10 | 6,17 |
| Síndrome de Turner | 2 | 1,24 |
| Total | 162 | 100,0 |

*Posibilidad causa múltiple

El 35% de las IVE por causa de riesgo de graves anomalías en el feto corresponde a cromosopatías (27,8% S.Down, 6,2% S.Edwards, 1,2% otras anomalías cromosómicas), destacando también otras malformaciones congénitas (33,4%) y la atención materna

relacionada con el feto y la cavidad amniótica y posibles problemas en el parto con el 13,6% de los casos.

Tabla 38. Distribución de IVE según motivo de la intervención y semanas de gestación.

| Semanas gestación | A petición de la mujer | | Riesgo embarazada o feto | | Total | |
|-------------------|------------------------|---------------|--------------------------|------------|--------------|------------|
| | n | % | n | % | n | % |
| 8 o menos | 1.565 | 66,85 | 88 | 26,42 | 1.653 | 61,81 |
| 9 a 14 | 776 | 33,15 | 65 | 19,52 | 841 | 31,45 |
| 15 a 22 | 0 | 0,00 | 169 | 50,75 | 169 | 6,32 |
| 23 o más | 0 | 0,00 | 11 | 3,3 | 11 | 0,41 |
| Total | 2.341 | 100,00 | 333 | 100 | 2.674 | 100 |

Todas las IVE a petición de la mujer se realizaron antes de las 15 semanas de gestación, y el 67% de ellas antes de la semana 9. Por el contrario, el 53% las IVE motivadas por riesgos para la embarazada o riesgo fetal se realizaron después de las 15 semanas de gestación.

Tabla 39. Distribución de IVE según método de intervención y ubicación del centro.

| Método de intervención* | Centros de Castilla y León | | Centros de otras CCAA | | Total | |
|-------------------------|----------------------------|--------------|-----------------------|--------------|--------------|--------------|
| | n | % | n | % | n | % |
| Dilatación y evacuación | 2.174 | 83,1 | 70 | 13,9 | 2.244 | 71,9 |
| Dilatación y aspiración | 297 | 11,4 | 397 | 78,8 | 694 | 22,2 |
| Mifepristona | 97 | 3,7 | 9 | 1,8 | 106 | 3,4 |
| Prostaglandina | 48 | 1,8 | 20 | 4,0 | 68 | 2,2 |
| Otros métodos | 0 | 0,0 | 8 | 1,6 | 8 | 0,3 |
| Total | 2.616 | 100,0 | 504 | 100,0 | 3.120 | 100,0 |

*Posibilidad de combinación de métodos

La dilatación y evacuación es el método de intervención más empleado para las IVE en los centros de Castilla y León (83%), mientras que en los centros ubicados en otras comunidades autónomas el método de la dilatación y aspiración es el que se utiliza con más frecuencia (78,8%). Comparando esos datos con los de la tabla CyL 3 se puede observar que es frecuente la aplicación de más de un método salvo cuando se utiliza el de dilatación y evacuación.

EVOLUCIÓN DE LAS IVE REALIZADAS EN MUJERES RESIDENTES EN CASTILLA Y LEÓN. 2001-2019.

Figura 3. Evolución IVE en residentes en Castilla y León. 2001- 2019.

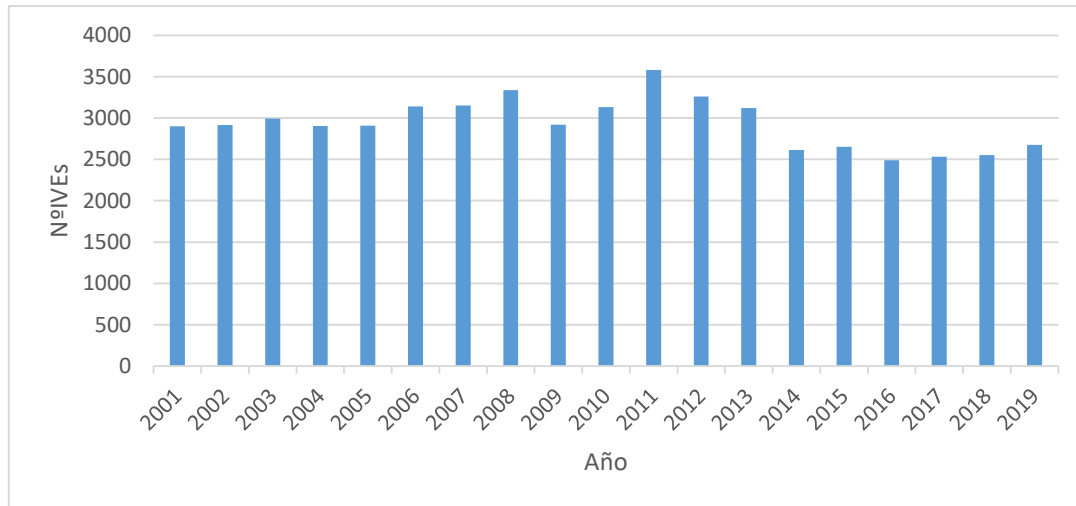

Desde el año 2001, el mayor pico de IVE realizadas en mujeres residentes en Castilla y León se observa en el año 2011 con 3582 IVE. A partir de ese año el número descende progresivamente hasta 2014 en que se ha estabilizado (con un ligero aumento en 2015 y 2019) hasta la actualidad.

Tabla 40. Evolución IVE en residentes en Castilla y León por provincia y año. 2001-2019.

| Año | Provincia de residencia | | | | | | | | | |
|--------------|-------------------------|--------------|---------------|--------------|--------------|--------------|--------------|---------------|--------------|-----------------|
| | Ávila | Burgos | León | Palencia | Salamanca | Segovia | Soria | Valladolid | Zamora | Castilla y León |
| 2001 | 110 | 374 | 677 | 183 | 354 | 149 | 109 | 772 | 173 | 2.901 |
| 2002 | 121 | 357 | 694 | 186 | 335 | 159 | 118 | 793 | 151 | 2.914 |
| 2003 | 113 | 345 | 723 | 172 | 359 | 158 | 150 | 799 | 174 | 2.993 |
| 2004 | 128 | 372 | 699 | 191 | 285 | 152 | 153 | 790 | 134 | 2.904 |
| 2005 | 111 | 401 | 704 | 186 | 222 | 193 | 161 | 797 | 133 | 2.908 |
| 2006 | 119 | 453 | 813 | 243 | 218 | 198 | 165 | 792 | 138 | 3.139 |
| 2007 | 153 | 480 | 696 | 203 | 229 | 214 | 157 | 853 | 168 | 3.153 |
| 2008 | 174 | 496 | 772 | 204 | 237 | 263 | 157 | 866 | 167 | 3.336 |
| 2009 | 179 | 388 | 676 | 181 | 200 | 186 | 167 | 818 | 126 | 2.921 |
| 2010 | 164 | 459 | 690 | 224 | 215 | 201 | 176 | 851 | 153 | 3.133 |
| 2011 | 178 | 500 | 780 | 219 | 236 | 285 | 204 | 1011 | 169 | 3.582 |
| 2012 | 183 | 503 | 667 | 222 | 212 | 243 | 186 | 878 | 167 | 3.261 |
| 2013 | 179 | 485 | 690 | 217 | 193 | 247 | 154 | 827 | 129 | 3.121 |
| 2014 | 133 | 401 | 606 | 176 | 143 | 180 | 116 | 704 | 156 | 2.615 |
| 2015 | 145 | 402 | 611 | 189 | 129 | 196 | 113 | 723 | 144 | 2.652 |
| 2016 | 137 | 388 | 606 | 199 | 140 | 145 | 101 | 653 | 121 | 2.490 |
| 2017 | 126 | 378 | 586 | 163 | 151 | 174 | 122 | 695 | 136 | 2.531 |
| 2018 | 146 | 390 | 594 | 183 | 175 | 163 | 105 | 656 | 139 | 2.551 |
| 2019 | 150 | 430 | 562 | 177 | 204 | 199 | 113 | 693 | 146 | 2.674 |
| Total | 2.749 | 8.002 | 12.846 | 3.718 | 4.237 | 3.705 | 2.727 | 14.971 | 2.824 | 55.779 |

Figura 4. Evolución IVE en residentes en Castilla y León por provincia. 2001-2019.

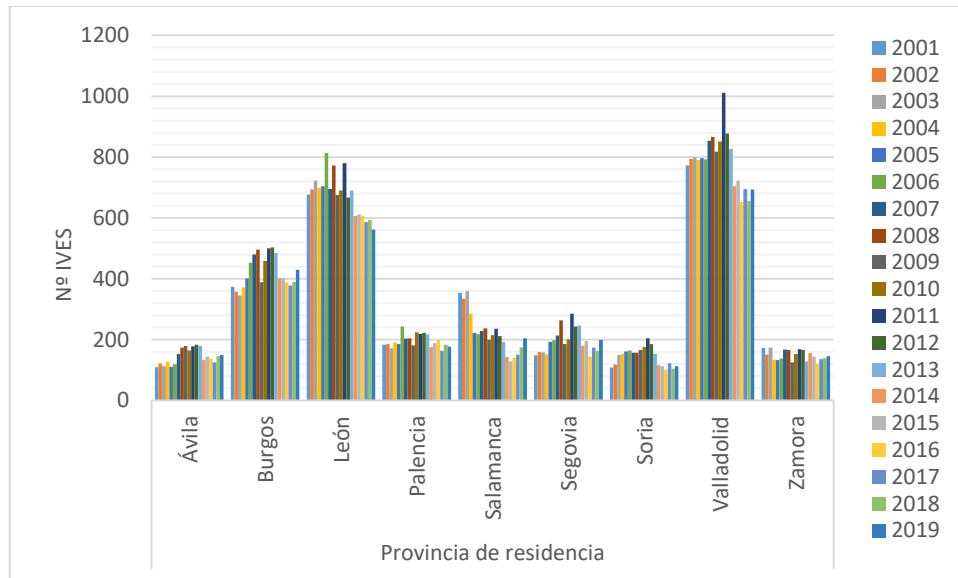

CONCLUSIONES 2019

En el año 2019 se han notificado 2.674 IVE en mujeres con residencia en Castilla y León. Esto supone un aumento del 4,82% respecto al año 2018. Los mayores incrementos se registraron en Segovia (22%) y Salamanca (16,6%), mientras el número de IVE descendió en León (-5,4%) y Palencia (-3,3%) (Tabla 2). El mayor número de interrupciones voluntarias del embarazo se observa en las provincias de Valladolid y León, que conjuntamente suponen casi la mitad del total (Tabla 1).

Durante el año 2019, el número de IVE que han contado con financiación pública supera al de las realizadas sin financiación en todas las provincias excepto en León y Palencia, (tabla 6 y figura 2). La mayor parte de las IVE son realizadas en centros de Castilla y León (81,3%) (Tabla 11).

La tasa de IVE es de 7 por cada 1000 mujeres residentes en Castilla y León (Tabla 5), considerando la población en el rango entre 15 y 44 años, lo que la sitúa muy por debajo de la tasa nacional de 2018 (11,12/1000 mujeres).

Respecto a las mujeres:

- La edad de las mujeres se encuentra comprendida entre los 13 (2 casos) y los 49 años (1 caso). El 80% de las interrupciones se registran en mujeres con edad entre los 20 y 39 años (Figura 1 y Tabla 3), registrándose las tasas más altas entre los 20 y 24 años, y observándose un descenso progresivo con el incremento de la edad. La tasa mayor se registra en Soria en el grupo de 25 a 29 años (14,31 IVE/1000 mujeres), seguida de León en el grupo de 20 a 24 años (13,4 IVE/1000 mujeres) (Tablas 4 y 5). El 60,6% reside en grandes poblaciones (Tabla 32).
- Hasta los 24 años predomina la convivencia con padres o familiares, pero a partir de esa edad es superior el número de las que conviven en pareja, que supone la mitad del total (Tabla 9).
- El 51,7% de las mujeres refiere no tener hijos a su cargo (Tabla 10).
- Casi las tres cuartas partes de las mujeres han nacido en España (73%). Del resto, destacan las nacidas en Bulgaria (4%) y Rumanía (3,7%) (Tabla 13).
- La distribución por nacionalidad es muy similar a la del lugar de nacimiento, con un 73,4% de las mujeres con nacionalidad española, 9% con nacionalidades de otros países de Europa, 13,7% de América (República Dominicana 2,84%, Colombia 2,13 y Ecuador 1,9%) y 3% África (Marruecos con un 2,2%) (Tablas 15 y 16). Más de la mitad de las extranjeras llegaron a España entre los años 2000 y 2009 (Tabla 17).
- El 30,5% de las mujeres cuentan con estudios de bachillerato o formación profesional, el 34% de ESO o equivalentes y el 22,2% tienen estudios superiores universitarios. El



0,52% son analfabetas o no tienen estudios. El número de mujeres con estudios superiores aumenta con la edad de realización de la IVE. A mayor nivel de estudios mayor % de mujeres con ingresos propios. El nivel de formación es mayor entre las mujeres españolas que entre las de otros países (Tabla 20).

- El 62,6% de las mujeres cuentan con ingresos económicos propios, obtenidos en su mayoría (57,2%) por trabajo por cuenta ajena (Tablas 21 y 22). La mitad de las mujeres que carecen de ingresos económicos propios los reciben de familiares (49,75%) mientras que el 37,21% los reciben de su pareja (Tabla 24).
- El 51,7% de las mujeres a las que se les realizó una IVE no tenían ningún hijo (Tabla 10) y sólo el 7,14% tienen 3 o más hijos (Tabla 25). La mayoría de las mujeres a las que se les realizó una IVE no tenían otra anterior (73,7%), ni tenían hijos a su cargo (80,7%).
- Para el 7,4 % de las mujeres era al menos la tercera ocasión en que se le realizaba una IVE (Tabla 26). Entre las mujeres a quienes se les había realizado alguna IVE anteriormente, predominan aquéllas que ya tienen hijos a su cargo (Tablas 26 y 27).
- El 59% de mujeres fueron informadas por primera vez sobre la posibilidad de la interrupción del embarazo en centros sanitarios públicos, seguidas del 23,6% que recibieron información a través de Internet (Tabla 30).
- Los métodos anticonceptivos más utilizados son los de barrera (42,4%) y los hormonales (22,7%), pero 1 de cada 3 mujeres no emplean anticonceptivos de forma habitual (Tabla 31).
- El principal motivo para la IVE es a petición de la mujer (87,5%). El grave riesgo para la vida o la salud de la embarazada o el riesgo de graves anomalías en el feto suponen el 6,4% y el 6,1% de las IVE respectivamente (Tabla 35).
- El 61,8% de las IVE tiene lugar antes de las 9 semanas de gestación y el 93,3 % antes de las 15 semanas (Tabla 33).
- El método de intervención principalmente utilizado en las IVE es el de dilatación y evacuación (71,9%), seguido por el de dilatación y aspiración (22,2%). En las practicadas en centros de Castilla y León la dilatación y evacuación es el método más frecuente con el 83,1%, mientras que en los centros de otras Comunidades es el de la dilatación y aspiración con el 78,8% (Tabla 39).

ANEXOS 2019

Interrupción Voluntaria del Embarazo en Castilla y León. Año 2019

Resultados expresados por Comunidad Autónoma y provincias.

Interrupción Voluntaria del Embarazo en Castilla y León. Año 2019.

Tabla CyL 1. I.V.E. Número según grupo de edad y convivencia, nivel de instrucción, tipo de hábitat, número de hijos vivos actualmente, número de abortos voluntarios anteriores al actual y métodos anticonceptivos.

| | Edad grupos | | | | | | | | Total |
|--------------------------------------|-------------|------------|------------|------------|------------|------------|------------|-----------|-------------|
| | <15 | 15-19 | 20-24 | 25-29 | 30-34 | 35-39 | 40-44 | >44 | |
| TOTAL IVE | 7 | 295 | 544 | 525 | 518 | 519 | 241 | 25 | 2674 |
| Convivencia con hijos | | | | | | | | | |
| Sola | 0 | 1 | 13 | 36 | 60 | 66 | 26 | 4 | 206 |
| En pareja | 0 | 15 | 91 | 155 | 211 | 280 | 144 | 14 | 910 |
| Padres/familia | 0 | 13 | 29 | 37 | 29 | 27 | 9 | 0 | 144 |
| Otras | 0 | 0 | 3 | 2 | 5 | 3 | 3 | 0 | 16 |
| No consta | 0 | 0 | 3 | 1 | 0 | 1 | 2 | 0 | 7 |
| Convivencia sin hijos | | | | | | | | | |
| Sola | 0 | 6 | 36 | 50 | 51 | 32 | 17 | 0 | 192 |
| En pareja | 0 | 21 | 98 | 108 | 93 | 89 | 36 | 5 | 450 |
| Padres/familia | 7 | 221 | 233 | 106 | 45 | 15 | 4 | 1 | 632 |
| Otras | 0 | 18 | 34 | 25 | 16 | 5 | 0 | 1 | 99 |
| No consta | 0 | 0 | 2 | 5 | 3 | 0 | 0 | 0 | 10 |
| Convivencia no consta hijos | | | | | | | | | |
| Sola | 0 | 0 | 0 | 0 | 0 | 0 | 0 | 0 | 0 |
| En pareja | 0 | 0 | 1 | 0 | 1 | 0 | 0 | 0 | 2 |
| Padres/familia | 0 | 0 | 1 | 0 | 0 | 0 | 0 | 0 | 1 |
| Otras | 0 | 0 | 0 | 0 | 0 | 0 | 0 | 0 | 0 |
| No consta | 0 | 0 | 0 | 0 | 4 | 1 | 0 | 0 | 5 |
| Nivel de Instrucción | | | | | | | | | |
| Analfabeta | 0 | 1 | 5 | 2 | 1 | 2 | 1 | 2 | 14 |
| Primer grado | 2 | 50 | 61 | 62 | 65 | 54 | 23 | 4 | 321 |
| ESO y equivalentes | 5 | 168 | 211 | 184 | 170 | 122 | 43 | 4 | 907 |
| Bachillerato y FP | 0 | 70 | 187 | 152 | 166 | 164 | 73 | 4 | 816 |
| Escuelas universitarias y facultades | 0 | 5 | 77 | 122 | 110 | 171 | 98 | 11 | 594 |
| No clasificables | 0 | 0 | 0 | 0 | 0 | 0 | 0 | 0 | 0 |
| No consta | 0 | 1 | 3 | 3 | 6 | 6 | 3 | 0 | 22 |
| Tipo de Hábitat | | | | | | | | | |
| 10000 y menos | 2 | 69 | 142 | 139 | 144 | 155 | 78 | 9 | 738 |
| 10001-50000 | 1 | 27 | 56 | 65 | 67 | 69 | 29 | 2 | 316 |
| 50001-500000 | 4 | 199 | 346 | 321 | 307 | 295 | 134 | 14 | 1620 |
| Nºhijos vivos actualmente | | | | | | | | | |
| Ningún hijo | 7 | 265 | 400 | 289 | 208 | 141 | 55 | 7 | 1372 |
| Uno | 0 | 27 | 104 | 115 | 148 | 171 | 72 | 5 | 642 |
| Dos | 0 | 3 | 33 | 94 | 103 | 145 | 83 | 8 | 469 |
| Tres | 0 | 0 | 4 | 17 | 36 | 46 | 22 | 2 | 127 |
| Cuatro | 0 | 0 | 3 | 7 | 15 | 15 | 6 | 0 | 46 |
| Cinco o mas | 0 | 0 | 0 | 3 | 8 | 1 | 3 | 3 | 18 |

Tabla CyL 2. I.V.E. Número según grupo de edad y número de abortos voluntarios anteriores al actual, métodos anticonceptivos, tipo de centro, lugar de información, semanas de gestación

| | Edad grupos | | | | | | | | Total |
|--|-------------|------------|------------|------------|------------|------------|------------|-----------|-------------|
| | <15 | 15-19 | 20-24 | 25-29 | 30-34 | 35-39 | 40-44 | >44 | |
| TOTAL IVE | 7 | 295 | 544 | 525 | 518 | 519 | 241 | 25 | 2674 |
| Nº Abortos voluntarios anteriores | | | | | | | | | |
| Ninguno | 7 | 265 | 401 | 363 | 346 | 387 | 182 | 20 | 1971 |
| Uno | 0 | 28 | 115 | 109 | 116 | 84 | 47 | 3 | 502 |
| Dos | 0 | 1 | 24 | 34 | 36 | 30 | 6 | 1 | 132 |
| Tres | 0 | 1 | 2 | 12 | 11 | 11 | 3 | 1 | 41 |
| Cuatro | 0 | 0 | 2 | 3 | 5 | 5 | 1 | 0 | 16 |
| Cinco o mas | 0 | 0 | 0 | 4 | 4 | 2 | 2 | 0 | 12 |
| Métodos anticonceptivos | | | | | | | | | |
| Naturales | 0 | 6 | 12 | 12 | 11 | 7 | 9 | 1 | 58 |
| Barrera | 2 | 176 | 230 | 220 | 189 | 207 | 99 | 10 | 1133 |
| Mecánicos | 0 | 0 | 4 | 2 | 7 | 4 | 2 | 0 | 19 |
| Hormonales | 0 | 43 | 157 | 148 | 127 | 100 | 30 | 1 | 606 |
| Definitivos | 0 | 0 | 0 | 1 | 0 | 3 | 3 | 0 | 7 |
| No consta | 0 | 2 | 3 | 5 | 5 | 7 | 4 | 0 | 26 |
| No utiliza | 5 | 68 | 138 | 137 | 179 | 191 | 94 | 13 | 825 |
| Tipo de centro | | | | | | | | | |
| Hospitalario | 3 | 53 | 110 | 81 | 70 | 79 | 36 | 5 | 437 |
| Público | 0 | 7 | 10 | 9 | 8 | 14 | 7 | 1 | 56 |
| Privado | 3 | 46 | 100 | 72 | 62 | 65 | 29 | 4 | 381 |
| Extrahospitalario | 4 | 242 | 434 | 444 | 448 | 440 | 205 | 20 | 2237 |
| Público | 0 | 0 | 0 | 1 | 0 | 0 | 0 | 0 | 1 |
| Privado | 4 | 242 | 434 | 443 | 448 | 440 | 205 | 20 | 2236 |
| Lugar de información | | | | | | | | | |
| C.S.Público | 4 | 200 | 350 | 312 | 286 | 290 | 117 | 14 | 1573 |
| C.S.Privado | 0 | 14 | 24 | 38 | 54 | 42 | 31 | 1 | 204 |
| Teléfono/Información al ciudadano | 0 | 1 | 3 | 1 | 1 | 0 | 0 | 0 | 6 |
| Amigos/familia | 0 | 24 | 53 | 51 | 48 | 45 | 17 | 4 | 242 |
| Medios Comunicación | 0 | 0 | 1 | 0 | 2 | 0 | 0 | 0 | 3 |
| Internet | 3 | 55 | 111 | 120 | 123 | 139 | 75 | 6 | 632 |
| No consta | 0 | 1 | 2 | 3 | 4 | 3 | 1 | 0 | 14 |
| Semanas de Gestación | | | | | | | | | |
| 8 o menos | 4 | 177 | 348 | 330 | 329 | 294 | 156 | 15 | 1653 |
| 9-14 semanas | 2 | 103 | 183 | 173 | 152 | 165 | 57 | 6 | 841 |
| 15-22 semanas | 1 | 15 | 12 | 21 | 35 | 58 | 25 | 2 | 169 |
| 23 o más semanas | 0 | 0 | 1 | 1 | 2 | 2 | 3 | 2 | 11 |

Tabla CyL 3. I.V.E. Número según grupo de edad y motivo de interrupción del embarazo, método empleado para la interrupción.

| | Edad grupos | | | | | | | Total | |
|---|-------------|------------|------------|------------|------------|------------|------------|-----------|-------------|
| | <15 | 15-19 | 20-24 | 25-29 | 30-34 | 35-39 | 40-44 | | >44 |
| TOTAL IVE | 7 | 295 | 544 | 525 | 518 | 519 | 241 | 25 | 2674 |
| Motivo Interrupción | | | | | | | | | |
| A petición de la mujer | 6 | 269 | 509 | 477 | 446 | 425 | 188 | 21 | 2341 |
| Grave riesgo para la vida o salud de la mujer | 1 | 24 | 28 | 31 | 37 | 25 | 24 | 1 | 171 |
| Riesgo de graves anomalías en el feto | 0 | 2 | 6 | 16 | 32 | 64 | 25 | 1 | 146 |
| Anomalías fetales incompatibles con la vida | 0 | 0 | 1 | 1 | 3 | 5 | 4 | 2 | 16 |
| Varios Motivos | 0 | 0 | 0 | 0 | 0 | 0 | 0 | 0 | 0 |
| Principal Método de Intervención | | | | | | | | | |
| Dilatación y evacuación | 6 | 247 | 441 | 433 | 444 | 444 | 208 | 21 | 2244 |
| Dilatación y aspiración | 1 | 45 | 98 | 84 | 65 | 70 | 30 | 4 | 397 |
| Mifepristona | 0 | 1 | 0 | 3 | 2 | 3 | 0 | 0 | 9 |
| Prostaglandinas | 0 | 2 | 4 | 3 | 5 | 1 | 2 | 0 | 17 |
| Otros/NC | 0 | 0 | 1 | 2 | 2 | 1 | 1 | 0 | 7 |

Tabla CyL 4. I.V.E. número según nivel de instrucción, situación laboral de la mujer, utilización de métodos anticonceptivos, lugar de información, semanas de gestación y motivo de la interrupción.

| | Nivel de instrucción | | | | | | | Total |
|---|-----------------------------|---------------------|---------------------|---------------------|---|------------------------|------------------|-------------|
| | Analfabeta/ Sin estudios | Prime r grado | ESO y equiv . | Bachillerat o FP | Escuelas Universitarias, Facultades | No clasificabl e | No const a | |
| Total IVE | 14 | 321 | 907 | 816 | 594 | 0 | 22 | 2674 |
| Situación laboral | | | | | | | | |
| Trabajadora Cuenta propia | 0 | 18 | 28 | 35 | 28 | 0 | 2 | 111 |
| Trabajadora Cuenta Ajena | 3 | 134 | 463 | 488 | 432 | 0 | 10 | 1530 |
| Pensionista | 0 | 2 | 1 | 1 | 1 | 0 | 0 | 5 |
| Estudiante | 0 | 33 | 135 | 121 | 69 | 0 | 0 | 358 |
| Desempleada | 7 | 79 | 210 | 122 | 45 | 0 | 0 | 463 |
| Trabajo Doméstico | | | | | | | | |
| no remunerado | 3 | 53 | 57 | 44 | 14 | 0 | 1 | 172 |
| Otras | 1 | 2 | 10 | 4 | 5 | 0 | 0 | 22 |
| No consta | 0 | 0 | 3 | 1 | 0 | 0 | 9 | 13 |
| Métodos Anticonceptivos | | | | | | | | |
| Naturales | 0 | 7 | 24 | 16 | 11 | 0 | 0 | 58 |
| Barrera | 3 | 113 | 378 | 349 | 286 | 0 | 4 | 1133 |
| Mecánicos | 0 | 3 | 6 | 7 | 3 | 0 | 0 | 19 |
| Hormonales | 2 | 81 | 219 | 203 | 97 | 0 | 4 | 606 |
| Definitivos | 0 | 0 | 1 | 4 | 1 | 0 | 1 | 7 |
| No consta | 1 | 1 | 2 | 6 | 5 | 0 | 11 | 26 |
| No utiliza | 8 | 116 | 277 | 231 | 191 | 0 | 2 | 825 |
| Lugar de Información | | | | | | | | |
| C.S.Público | 12 | 210 | 591 | 483 | 268 | 0 | 9 | 1573 |
| C.S.Privado | 0 | 14 | 64 | 70 | 52 | 0 | 4 | 204 |
| Teléfono/Información al ciudadano | | | | | | | | |
| Amigos/familia | 2 | 38 | 80 | 61 | 61 | 0 | 0 | 242 |
| Medios de Comunicación | | | | | | | | |
| Comunicación | 0 | 1 | 1 | 1 | 0 | 0 | 0 | 3 |
| Internet | 0 | 57 | 167 | 196 | 211 | 0 | 1 | 632 |
| No consta | 0 | 1 | 1 | 2 | 2 | 0 | 8 | 14 |
| Semanas de Gestación | | | | | | | | |
| 8 o menos | 7 | 186 | 511 | 523 | 409 | 0 | 17 | 1653 |
| 9-14 semanas | 7 | 120 | 354 | 226 | 129 | 0 | 5 | 841 |
| 15-22 semanas | 0 | 14 | 41 | 63 | 51 | 0 | 0 | 169 |
| 23 o más semanas | 0 | 1 | 1 | 4 | 5 | 0 | 0 | 11 |
| Motivo Interrupción | | | | | | | | |
| A petición de la mujer | 14 | 289 | 821 | 715 | 480 | 0 | 22 | 2341 |
| Grave riesgo para la vida o salud de la mujer | 0 | 22 | 62 | 42 | 45 | 0 | 0 | 171 |
| Riesgo de graves anomalías en el feto | 0 | 9 | 21 | 53 | 63 | 0 | 0 | 146 |
| Anomalías fetales incomp. con la vida | 0 | 1 | 3 | 6 | 6 | 0 | 0 | 16 |
| Varios Motivos | 0 | 0 | 0 | 0 | 0 | 0 | 0 | 0 |

Tabla CyL 5. I.V.E. Número según tipo de centro y semanas de gestación, motivo de la interrupción, método empleado en la intervención

| | Tipo de Centro | | | | | | TOTAL |
|---|----------------|------------|------------|-------------------|-------------|-------------|-------------|
| | Hospitalario | | | Extrahospitalario | | | |
| | Público | Privado | Total | Público | Privado | Total | |
| TOTAL I.V.E. | 56 | 381 | 437 | 1 | 2236 | 2237 | 2674 |
| Semanas de Gestación | | | | | | | |
| 8 o menos | 31 | 195 | 226 | 1 | 1426 | 1427 | 1653 |
| 9-14 semanas | 21 | 139 | 160 | 0 | 681 | 681 | 841 |
| 15-22 semanas | 3 | 46 | 49 | 0 | 120 | 120 | 169 |
| 23 o más semanas | 1 | 1 | 2 | 0 | 9 | 9 | 11 |
| Motivo Interrupción | | | | | | | |
| A petición de la mujer | 51 | 306 | 357 | 1 | 1983 | 1984 | 2341 |
| Grave riesgo para la vida o salud de la mujer | 0 | 43 | 43 | 0 | 128 | 128 | 171 |
| Riesgo de graves anomalías en el feto | 2 | 30 | 32 | 0 | 114 | 114 | 146 |
| Anomalías fetales incompatibles con la vida | 3 | 2 | 5 | 0 | 11 | 11 | 16 |
| Varios Motivos | 0 | 0 | 0 | 0 | 0 | 0 | 0 |
| Principal Método de Intervención | | | | | | | |
| Dilatación y evacuación | 55 | 44 | 99 | 0 | 2145 | 2145 | 2244 |
| Dilatación y aspiración | 0 | 318 | 318 | 0 | 79 | 79 | 397 |
| Mifepristona | 0 | 2 | 2 | 0 | 7 | 7 | 9 |
| Prostaglandinas | 0 | 15 | 15 | 0 | 2 | 2 | 17 |
| Otros/NC | 1 | 2 | 3 | 1 | 3 | 4 | 7 |

Interrupción Voluntaria del Embarazo en Ávila. Año 2019.

Tabla Ávila 1. I.V.E. Número según grupo de edad y convivencia, nivel de instrucción, tipo de hábitat, número de hijos vivos actualmente, número de abortos

| | Edad grupos | | | | | | | | Total |
|--------------------------------------|-------------|-----------|-----------|-----------|-----------|-----------|-----------|----------|------------|
| | <15 | 15-19 | 20-24 | 25-29 | 30-34 | 35-39 | 40-44 | >44 | |
| TOTAL IVE | 1 | 15 | 40 | 19 | 30 | 31 | 11 | 3 | 150 |
| Convivencia con hijos | | | | | | | | | |
| Sola | 0 | 0 | 0 | 3 | 4 | 2 | 0 | 0 | 9 |
| En pareja | 0 | 2 | 2 | 6 | 19 | 21 | 7 | 2 | 59 |
| Padres/familia | 0 | 0 | 3 | 3 | 1 | 6 | 1 | 0 | 14 |
| Otras | 0 | 0 | 0 | 0 | 0 | 0 | 0 | 0 | 0 |
| No consta | 0 | 0 | 0 | 0 | 0 | 0 | 0 | 0 | 0 |
| Convivencia sin hijos | | | | | | | | | |
| Sola | 0 | 0 | 5 | 2 | 1 | 0 | 1 | 0 | 9 |
| En pareja | 0 | 1 | 8 | 3 | 4 | 1 | 2 | 0 | 19 |
| Padres/familia | 1 | 11 | 19 | 2 | 1 | 1 | 0 | 1 | 36 |
| Otras | 0 | 1 | 2 | 0 | 0 | 0 | 0 | 0 | 3 |
| No consta | 0 | 0 | 0 | 0 | 0 | 0 | 0 | 0 | 0 |
| Convivencia no consta hijos | | | | | | | | | |
| Sola | 0 | 0 | 0 | 0 | 0 | 0 | 0 | 0 | 0 |
| En pareja | 0 | 0 | 0 | 0 | 0 | 0 | 0 | 0 | 0 |
| Padres/familia | 0 | 0 | 1 | 0 | 0 | 0 | 0 | 0 | 1 |
| Otras | 0 | 0 | 0 | 0 | 0 | 0 | 0 | 0 | 0 |
| No consta | 0 | 0 | 0 | 0 | 0 | 0 | 0 | 0 | 0 |
| Nivel de Instrucción | | | | | | | | | |
| Analfabeta | 0 | 0 | 0 | 1 | 0 | 0 | 0 | 0 | 1 |
| Primer grado | 0 | 4 | 6 | 4 | 3 | 2 | 1 | 0 | 20 |
| ESO y equivalentes | 1 | 7 | 19 | 3 | 17 | 13 | 3 | 1 | 64 |
| Bachillerato y FP | 0 | 3 | 11 | 7 | 6 | 6 | 4 | 1 | 38 |
| Escuelas universitarias y facultades | 0 | 1 | 4 | 4 | 4 | 10 | 3 | 1 | 27 |
| No clasificables | 0 | 0 | 0 | 0 | 0 | 0 | 0 | 0 | 0 |
| No consta | 0 | 0 | 0 | 0 | 0 | 0 | 0 | 0 | 0 |
| Tipo de Hábitat | | | | | | | | | |
| 10000 y menos | 1 | 5 | 20 | 7 | 19 | 19 | 8 | 2 | 81 |
| 10001-50000 | 0 | 0 | 0 | 0 | 0 | 0 | 0 | 0 | 0 |
| 50001-500000 | 0 | 10 | 20 | 12 | 11 | 12 | 3 | 1 | 69 |
| 500001 y más | 0 | 0 | 0 | 0 | 0 | 0 | 0 | 0 | 0 |
| Nº hijos vivos actualmente | | | | | | | | | |
| Ningún hijo | 1 | 13 | 34 | 7 | 6 | 2 | 2 | 1 | 66 |
| Uno | 0 | 2 | 4 | 4 | 13 | 9 | 3 | 0 | 35 |
| Dos | 0 | 0 | 2 | 7 | 7 | 10 | 5 | 2 | 33 |
| Tres | 0 | 0 | 0 | 1 | 1 | 9 | 1 | 0 | 12 |
| Cuatro | 0 | 0 | 0 | 0 | 1 | 1 | 0 | 0 | 2 |
| Cinco o mas | 0 | 0 | 0 | 0 | 2 | 0 | 0 | 0 | 2 |

Tabla Ávila 2. I.V.E. Número según grupo de edad y número de abortos voluntarios anteriores al actual, métodos anticonceptivos, tipo de centro, lugar de información, semanas de gestación

| | Edad grupos | | | | | | | | Total |
|--|-------------|-----------|-----------|-----------|-----------|-----------|-----------|----------|------------|
| | <15 | 15-19 | 20-24 | 25-29 | 30-34 | 35-39 | 40-44 | >44 | |
| TOTAL IVE | 1 | 15 | 40 | 19 | 30 | 31 | 11 | 3 | 150 |
| Nº Abortos voluntarios anteriores | | | | | | | | | |
| Ninguno | 1 | 13 | 27 | 13 | 17 | 24 | 8 | 2 | 105 |
| Uno | 0 | 2 | 11 | 4 | 5 | 3 | 1 | 0 | 26 |
| Dos | 0 | 0 | 1 | 1 | 3 | 4 | 1 | 0 | 10 |
| Tres | 0 | 0 | 1 | 0 | 2 | 0 | 0 | 1 | 4 |
| Cuatro | 0 | 0 | 0 | 0 | 1 | 0 | 0 | 0 | 1 |
| Cinco o mas | 0 | 0 | 0 | 1 | 2 | 0 | 1 | 0 | 4 |
| Métodos anticonceptivos | | | | | | | | | |
| Naturales | 0 | 4 | 9 | 5 | 4 | 3 | 4 | 1 | 30 |
| Barrera | 0 | 3 | 5 | 2 | 4 | 5 | 4 | 1 | 24 |
| Mecánicos | 0 | 0 | 0 | 0 | 0 | 0 | 0 | 0 | 0 |
| Hormonales | 0 | 4 | 6 | 5 | 4 | 7 | 0 | 0 | 26 |
| Definitivos/Otros | 0 | 0 | 0 | 0 | 0 | 0 | 0 | 0 | 0 |
| No consta | 0 | 0 | 0 | 0 | 0 | 1 | 0 | 0 | 1 |
| No utiliza | 1 | 4 | 20 | 7 | 18 | 15 | 3 | 1 | 69 |
| Tipo de centro | | | | | | | | | |
| Hospitalario | 1 | 12 | 32 | 15 | 25 | 26 | 8 | 3 | 122 |
| Público | 0 | 0 | 0 | 0 | 0 | 0 | 0 | 0 | 0 |
| Privado | 1 | 12 | 32 | 15 | 25 | 26 | 8 | 3 | 122 |
| Extrahospitalario | 0 | 3 | 8 | 4 | 5 | 5 | 3 | 0 | 28 |
| Público | 0 | 0 | 0 | 0 | 0 | 0 | 0 | 0 | 0 |
| Privado | 0 | 3 | 8 | 4 | 5 | 5 | 3 | 0 | 28 |
| Lugar de información | | | | | | | | | |
| C.S. Público | 1 | 12 | 25 | 13 | 21 | 20 | 7 | 2 | 101 |
| C.S. Privado | 0 | 0 | 3 | 0 | 3 | 1 | 2 | 0 | 9 |
| Teléfono/Información al ciudadano | 0 | 0 | 0 | 0 | 0 | 0 | 0 | 0 | 0 |
| Amigos/familia | 0 | 0 | 8 | 1 | 4 | 0 | 0 | 0 | 13 |
| Medios Comunicación | 0 | 0 | 0 | 0 | 0 | 0 | 0 | 0 | 0 |
| Internet | 0 | 3 | 4 | 5 | 2 | 9 | 2 | 1 | 26 |
| No consta | 0 | 0 | 0 | 0 | 0 | 1 | 0 | 0 | 1 |
| Semanas de Gestación | | | | | | | | | |
| 8 o menos | 0 | 12 | 22 | 10 | 17 | 19 | 7 | 2 | 89 |
| 9-14 semanas | 1 | 3 | 15 | 8 | 9 | 11 | 1 | 1 | 49 |
| 15-22 semanas | 0 | 0 | 2 | 1 | 4 | 1 | 3 | 0 | 11 |
| 23 o más semanas | 0 | 0 | 1 | 0 | 0 | 0 | 0 | 0 | 1 |

Tabla Ávila 3. I.V.E. Número según grupo de edad y motivo de interrupción del embarazo, método empleado para la interrupción.

| | Edad grupos | | | | | | | | Total |
|---|-------------|-----------|-----------|-----------|-----------|-----------|-----------|----------|------------|
| | <15 | 15-19 | 20-24 | 25-29 | 30-34 | 35-39 | 40-44 | >44 | |
| TOTAL IVE | 1 | 15 | 40 | 19 | 30 | 31 | 11 | 3 | 150 |
| Motivo Interrupción | | | | | | | | | |
| A petición de la mujer | 1 | 15 | 30 | 15 | 20 | 27 | 7 | 3 | 118 |
| Grave riesgo para la vida o salud de la mujer | 0 | 0 | 8 | 3 | 6 | 2 | 2 | 0 | 21 |
| Riesgo de graves anomalías en el feto | 0 | 0 | 1 | 1 | 4 | 2 | 2 | 0 | 10 |
| Anomalías fetales incompatibles con la vida | 0 | 0 | 1 | 0 | 0 | 0 | 0 | 0 | 1 |
| Principal Método de Intervención | | | | | | | | | |
| Dilatación y evacuación | 1 | 2 | 9 | 5 | 8 | 3 | 5 | 0 | 33 |
| Dilatación y aspiración | 0 | 12 | 28 | 14 | 21 | 28 | 6 | 3 | 112 |
| Mifepristona | 0 | 1 | 0 | 0 | 0 | 0 | 0 | 0 | 1 |
| Prostaglandinas | 0 | 0 | 3 | 0 | 1 | 0 | 0 | 0 | 4 |
| Otros/NC | 0 | 0 | 0 | 0 | 0 | 0 | 0 | 0 | 0 |

Tabla Ávila 4. I.V.E. número según nivel de instrucción y situación laboral de la mujer, utilización de métodos anticonceptivos, lugar de información, semanas de gestación y motivo de la interrupción.

| | Nivel de instrucción | | | | | | Total |
|---|-------------------------|--------------|--------------|-----------------|-----------------------------|-----------|------------|
| | Analfabeta/Sin estudios | Primer grado | ESO y equiv. | Bachillerato FP | Escuelas Univer. Facultades | No consta | |
| Total IVE | 1 | 20 | 64 | 38 | 27 | 0 | 150 |
| Situación laboral | | | | | | | |
| Trabajadora Cuenta propia | 0 | 0 | 1 | 1 | 1 | 0 | 3 |
| Trabajadora Cuenta Ajena | 0 | 10 | 39 | 21 | 20 | 0 | 90 |
| Pensionista | 0 | 0 | 0 | 0 | 0 | 0 | 0 |
| Estudiante | 0 | 2 | 6 | 4 | 3 | 0 | 15 |
| Desempleada | 1 | 8 | 14 | 10 | 3 | 0 | 36 |
| Trabajo Doméstico no remunerado | 0 | 0 | 4 | 2 | 0 | 0 | 6 |
| Otras | 0 | 0 | 0 | 0 | 0 | 0 | 0 |
| No consta | 0 | 0 | 0 | 0 | 0 | 0 | 0 |
| Métodos Anticonceptivos | | | | | | | |
| Naturales | 0 | 4 | 15 | 9 | 2 | 0 | 30 |
| Barrera | 0 | 4 | 11 | 2 | 7 | 0 | 24 |
| Mecánicos | 0 | 0 | 0 | 0 | 0 | 0 | 0 |
| Hormonales | 1 | 3 | 9 | 8 | 5 | 0 | 26 |
| Definitivos/Otros | 0 | 0 | 0 | 1 | 0 | 0 | 1 |
| No utiliza | 0 | 9 | 29 | 18 | 13 | 0 | 69 |
| Lugar de Información | | | | | | | |
| C.S.Público | 1 | 15 | 45 | 25 | 15 | 0 | 101 |
| C.S.Privado | 0 | 0 | 6 | 1 | 2 | 0 | 9 |
| Teléfono/Información al ciudadano | 0 | 0 | 0 | 0 | 0 | 0 | 0 |
| Amigos/familia | 0 | 3 | 4 | 4 | 2 | 0 | 13 |
| Medios Comunicación | 0 | 0 | 0 | 0 | 0 | 0 | 0 |
| Internet | 0 | 2 | 9 | 7 | 8 | 0 | 26 |
| No consta | 0 | 0 | 0 | 1 | 0 | 0 | 1 |
| Semanas de Gestación | | | | | | | |
| 8 o menos | 1 | 10 | 40 | 21 | 17 | 0 | 89 |
| 9-14 semanas | 0 | 9 | 22 | 12 | 6 | 0 | 49 |
| 15-22 semanas | 0 | 0 | 2 | 5 | 4 | 0 | 11 |
| 23 o más semanas | 0 | 1 | 0 | 0 | 0 | 0 | 1 |
| Motivo Interrupción | | | | | | | |
| A petición de la mujer | 1 | 16 | 55 | 29 | 17 | 0 | 118 |
| Grave riesgo para la vida o salud de la mujer | 0 | 3 | 7 | 5 | 6 | 0 | 21 |
| Riesgo de graves anomalías en el feto | 0 | 0 | 2 | 4 | 4 | 0 | 10 |
| Anomalías fetales incompatibles con la vida | 0 | 1 | 0 | 0 | 0 | 0 | 1 |

Tabla Ávila 5. I.V.E. Número según tipo de centro y semanas de gestación, motivo de la interrupción, principal método empleado en la intervención.

| | Tipo de Centro | | | | | | TOTAL |
|---|----------------|------------|------------|-------------------|-----------|-----------|------------|
| | Hospitalario | | | Extrahospitalario | | | |
| | Público | Privado | Total | Público | Privado | Total | |
| TOTAL I.V.E. | 0 | 122 | 122 | 0 | 28 | 28 | 150 |
| Semanas de Gestación | | | | | | | |
| 8 o menos | 0 | 66 | 66 | 0 | 23 | 23 | 89 |
| 9-14 semanas | 0 | 46 | 46 | 0 | 3 | 3 | 49 |
| 15-22 semanas | 0 | 9 | 9 | 0 | 2 | 2 | 11 |
| 23 o más semanas | 0 | 1 | 1 | 0 | 0 | 0 | 1 |
| Motivo Interrupción | | | | | | | |
| A petición de la mujer | 0 | 100 | 100 | 0 | 18 | 18 | 118 |
| Grave riesgo para la vida o salud de la mujer | 0 | 12 | 12 | 0 | 9 | 9 | 21 |
| Riesgo de graves anomalías en el feto | 0 | 9 | 9 | 0 | 1 | 1 | 10 |
| Anomalías fetales incompatibles con la vida | 0 | 1 | 1 | 0 | 0 | 0 | 1 |
| Principal Método de Intervención | | | | | | | |
| Dilatación y evacuación | 0 | 20 | 20 | 0 | 13 | 13 | 33 |
| Dilatación y aspiración | 0 | 99 | 99 | 0 | 13 | 13 | 112 |
| Mifepristona | 0 | 1 | 1 | 0 | 0 | 0 | 1 |
| Prostaglandinas | 0 | 2 | 2 | 0 | 2 | 2 | 4 |
| Otros/NC | 0 | 0 | 0 | 0 | 0 | 0 | 0 |

Interrupción Voluntaria del Embarazo en Burgos. Año 2019.

Tabla Burgos 1. I.V.E. Número según grupo de edad y convivencia, nivel de instrucción, tipo de hábitat, número de hijos vivos actualmente, número de abortos

| | Edad grupos | | | | | | | | Total |
|--------------------------------------|-------------|-----------|-----------|-----------|-----------|-----------|-----------|----------|------------|
| | <15 | 15-19 | 20-24 | 25-29 | 30-34 | 35-39 | 40-44 | >44 | |
| TOTAL IVE | 1 | 49 | 74 | 90 | 88 | 89 | 36 | 3 | 430 |
| Convivencia con hijos | | | | | | | | | |
| Sola | 0 | 0 | 4 | 2 | 10 | 9 | 2 | 0 | 27 |
| En pareja | 0 | 0 | 11 | 25 | 23 | 43 | 24 | 2 | 128 |
| Padres/familia | 0 | 1 | 4 | 9 | 3 | 3 | 3 | 0 | 23 |
| Otras | 0 | 0 | 2 | 0 | 2 | 1 | 0 | 0 | 5 |
| No consta | 0 | 0 | 2 | 1 | 0 | 1 | 2 | 0 | 6 |
| Convivencia sin hijos | | | | | | | | | |
| Sola | 0 | 2 | 3 | 7 | 9 | 9 | 0 | 0 | 30 |
| En pareja | 0 | 1 | 14 | 20 | 22 | 20 | 5 | 1 | 83 |
| Padres/familia | 1 | 39 | 28 | 16 | 9 | 2 | 0 | 0 | 95 |
| Otras | 0 | 6 | 4 | 7 | 5 | 0 | 0 | 0 | 22 |
| No consta | 0 | 0 | 1 | 3 | 0 | 0 | 0 | 0 | 4 |
| Convivencia no consta hijos | | | | | | | | | |
| Sola | 0 | 0 | 0 | 0 | 0 | 0 | 0 | 0 | 0 |
| En pareja | 0 | 0 | 1 | 0 | 1 | 0 | 0 | 0 | 2 |
| Padres/familia | 0 | 0 | 0 | 0 | 0 | 0 | 0 | 0 | 0 |
| Otras | 0 | 0 | 0 | 0 | 0 | 0 | 0 | 0 | 0 |
| No consta | 0 | 0 | 0 | 0 | 4 | 1 | 0 | 0 | 5 |
| Nivel de Instrucción | | | | | | | | | |
| Analfabeta | 0 | 0 | 1 | 0 | 0 | 0 | 0 | 0 | 1 |
| Primer grado | 1 | 3 | 7 | 8 | 13 | 13 | 3 | 0 | 48 |
| ESO y equivalentes | 0 | 35 | 28 | 24 | 22 | 12 | 3 | 1 | 125 |
| Bachillerato y FP | 0 | 10 | 30 | 29 | 28 | 34 | 13 | 0 | 144 |
| Escuelas universitarias y facultades | 0 | 0 | 7 | 28 | 23 | 28 | 15 | 2 | 103 |
| No clasificables | 0 | 0 | 0 | 0 | 0 | 0 | 0 | 0 | 0 |
| No consta | 0 | 1 | 1 | 1 | 2 | 2 | 2 | 0 | 9 |
| Tipo de Hábitat | | | | | | | | | |
| 10000 y menos | 0 | 8 | 10 | 13 | 9 | 11 | 9 | 0 | 60 |
| 10001-50000 | 0 | 9 | 19 | 24 | 26 | 25 | 11 | 1 | 115 |
| 50001-500000 | 1 | 32 | 45 | 53 | 53 | 53 | 16 | 2 | 255 |
| 500001 y más | 0 | 0 | 0 | 0 | 0 | 0 | 0 | 0 | 0 |
| Nº hijos vivos actualmente | | | | | | | | | |
| Ningún hijo | 1 | 48 | 51 | 53 | 49 | 32 | 5 | 1 | 240 |
| Uno | 0 | 1 | 15 | 21 | 15 | 29 | 11 | 1 | 93 |
| Dos | 0 | 0 | 8 | 14 | 14 | 19 | 16 | 1 | 72 |
| Tres | 0 | 0 | 0 | 2 | 7 | 6 | 3 | 0 | 18 |
| Cuatro | 0 | 0 | 0 | 0 | 2 | 3 | 1 | 0 | 6 |
| Cinco o mas | 0 | 0 | 0 | 0 | 1 | 0 | 0 | 0 | 1 |

Tabla Burgos 2. I.V.E. Número según grupo de edad y número de abortos voluntarios anteriores al actual, métodos anticonceptivos, tipo de centro, lugar de información, semanas de gestación

| | Edad grupos | | | | | | | | |
|--|-------------|-----------|-----------|-----------|-----------|-----------|-----------|----------|------------|
| | <15 | 15-19 | 20-24 | 25-29 | 30-34 | 35-39 | 40-44 | >44 | Total |
| TOTAL IVE | 1 | 49 | 74 | 90 | 88 | 89 | 36 | 3 | 430 |
| Nº Abortos voluntarios anteriores | | | | | | | | | |
| Ninguno | 1 | 42 | 53 | 70 | 62 | 72 | 29 | 2 | 331 |
| Uno | 0 | 7 | 17 | 14 | 17 | 13 | 7 | 1 | 76 |
| Dos | 0 | 0 | 4 | 4 | 7 | 4 | 0 | 0 | 19 |
| Tres | 0 | 0 | 0 | 1 | 1 | 0 | 0 | 0 | 2 |
| Cuatro | 0 | 0 | 0 | 0 | 0 | 0 | 0 | 0 | 0 |
| Cinco o mas | 0 | 0 | 0 | 1 | 1 | 0 | 0 | 0 | 2 |
| Métodos anticonceptivos | | | | | | | | | |
| Naturales | 0 | 0 | 0 | 0 | 0 | 1 | 2 | 0 | 3 |
| Barrera | 0 | 32 | 31 | 43 | 41 | 35 | 12 | 1 | 195 |
| Mecánicos | 0 | 0 | 0 | 0 | 1 | 1 | 0 | 0 | 2 |
| Hormonales | 0 | 8 | 26 | 25 | 15 | 14 | 4 | 0 | 92 |
| Definitivos | 0 | 0 | 0 | 0 | 0 | 1 | 1 | 0 | 2 |
| No consta | 0 | 1 | 1 | 0 | 2 | 1 | 2 | 0 | 7 |
| No utiliza | 1 | 8 | 16 | 22 | 29 | 36 | 15 | 2 | 129 |
| Tipo de centro | | | | | | | | | |
| Hospitalario | 0 | 9 | 12 | 12 | 11 | 14 | 8 | 1 | 67 |
| Público | 0 | 7 | 10 | 9 | 8 | 13 | 7 | 1 | 55 |
| Privado | 0 | 2 | 2 | 3 | 3 | 1 | 1 | 0 | 12 |
| Extrahospitalario | 1 | 40 | 62 | 78 | 77 | 75 | 28 | 2 | 363 |
| Público | 0 | 0 | 0 | 0 | 0 | 0 | 0 | 0 | 0 |
| Privado | 1 | 40 | 62 | 78 | 77 | 75 | 28 | 2 | 363 |
| Lugar de información | | | | | | | | | |
| C.S.Público | 1 | 38 | 60 | 72 | 58 | 71 | 23 | 3 | 326 |
| C.S.Privado | 0 | 2 | 2 | 3 | 5 | 4 | 4 | 0 | 20 |
| Teléfono/Información al ciudadano | 0 | 0 | 0 | 0 | 0 | 0 | 0 | 0 | 0 |
| Amigos/familia | 0 | 3 | 3 | 6 | 7 | 4 | 0 | 0 | 23 |
| Medios Comunicación | 0 | 0 | 0 | 0 | 0 | 0 | 0 | 0 | 0 |
| Internet | 0 | 6 | 9 | 9 | 18 | 10 | 9 | 0 | 61 |
| No consta | 0 | 0 | 0 | 0 | 0 | 0 | 0 | 0 | 0 |
| Semanas de Gestación | | | | | | | | | |
| 8 o menos | 1 | 36 | 59 | 61 | 62 | 48 | 23 | 2 | 292 |
| 9-14 semanas | 0 | 11 | 14 | 28 | 22 | 31 | 11 | 1 | 118 |
| 15-22 semanas | 0 | 2 | 1 | 1 | 4 | 10 | 2 | 0 | 20 |
| 23 o más semanas | 0 | 0 | 0 | 0 | 0 | 0 | 0 | 0 | 0 |

Tabla Burgos 3. I.V.E. Número según grupo de edad y motivo de interrupción del embarazo, método empleado para la interrupción.

| | Edad grupos | | | | | | | | Total |
|---|-------------|-----------|-----------|-----------|-----------|-----------|-----------|----------|------------|
| | <15 | 15-19 | 20-24 | 25-29 | 30-34 | 35-39 | 40-44 | >44 | |
| TOTAL IVE | 1 | 49 | 74 | 90 | 88 | 89 | 36 | 3 | 430 |
| Motivo Interrupción | | | | | | | | | |
| A petición de la mujer | 1 | 44 | 67 | 86 | 76 | 69 | 29 | 3 | 375 |
| Grave riesgo para la vida o salud de la mujer | 0 | 5 | 5 | 3 | 7 | 3 | 4 | 0 | 27 |
| Riesgo de graves anomalías en el feto | 0 | 0 | 2 | 1 | 5 | 15 | 3 | 0 | 26 |
| Anomalías fetales incompatibles con la vida | 0 | 0 | 0 | 0 | 0 | 2 | 0 | 0 | 2 |
| Principal Método de Intervención | | | | | | | | | |
| Dilatación y evacuación | 1 | 49 | 70 | 80 | 81 | 85 | 34 | 3 | 403 |
| Dilatación y aspiración | 0 | 0 | 4 | 8 | 6 | 2 | 2 | 0 | 22 |
| Mifepristona | 0 | 0 | 0 | 2 | 1 | 2 | 0 | 0 | 5 |
| Prostaglandinas | 0 | 0 | 0 | 0 | 0 | 0 | 0 | 0 | 0 |
| Otros/NC | 0 | 0 | 0 | 0 | 0 | 0 | 0 | 0 | 0 |

Tabla Burgos 4. I.V.E. número según nivel de instrucción y situación laboral de la mujer, utilización de métodos anticonceptivos, lugar de información, semanas de gestación y motivo de la interrupción.

| | Nivel de instrucción | | | | | | Total |
|---|-------------------------|--------------|--------------|-----------------|-----------------------------|-----------|------------|
| | Analfabeta/Sin estudios | Primer grado | ESO y equiv. | Bachillerato FP | Escuelas Univer. Facultades | No consta | |
| Total IVE | 1 | 48 | 125 | 144 | 103 | 9 | 430 |
| Situación laboral | | | | | | | |
| Trabajadora Cuenta propia | 0 | 3 | 4 | 7 | 4 | 0 | 18 |
| Trabajadora Cuenta Ajena | 0 | 19 | 55 | 85 | 77 | 3 | 239 |
| Pensionista | 0 | 0 | 0 | 0 | 0 | 0 | 0 |
| Estudiante | 0 | 3 | 27 | 15 | 11 | 0 | 56 |
| Desempleada | 0 | 15 | 33 | 30 | 7 | 0 | 85 |
| Trabajo Doméstico no remunerado | 1 | 8 | 3 | 5 | 4 | 0 | 21 |
| Otras | 0 | 0 | 0 | 1 | 0 | 0 | 1 |
| No consta | 0 | 0 | 3 | 1 | 0 | 6 | 10 |
| Métodos Anticonceptivos | | | | | | | |
| Naturales | 0 | 0 | 0 | 1 | 2 | 0 | 3 |
| Barrera | 1 | 14 | 60 | 66 | 53 | 1 | 195 |
| Mecánicos | 0 | 0 | 1 | 1 | 0 | 0 | 2 |
| Hormonales | 0 | 8 | 33 | 40 | 9 | 2 | 92 |
| Definitivos/Otros | 0 | 0 | 0 | 1 | 0 | 1 | 2 |
| No consta | 0 | 1 | 1 | 1 | 0 | 4 | 7 |
| No utiliza | 0 | 25 | 30 | 34 | 39 | 1 | 129 |
| Lugar de Información | | | | | | | |
| C.S.Público | 1 | 40 | 99 | 111 | 66 | 9 | 326 |
| C.S.Privado | 0 | 2 | 4 | 10 | 4 | 0 | 20 |
| Teléfono/Información al ciudadano | 0 | 0 | 0 | 0 | 0 | 0 | 0 |
| Amigos/familia | 0 | 3 | 8 | 2 | 10 | 0 | 23 |
| Medios Comunicación | 0 | 0 | 0 | 0 | 0 | 0 | 0 |
| Internet | 0 | 3 | 14 | 21 | 23 | 0 | 61 |
| No consta | 0 | 0 | 0 | 0 | 0 | 0 | 0 |
| Semanas de Gestación | | | | | | | |
| 8 o menos | 1 | 32 | 79 | 103 | 72 | 5 | 292 |
| 9-14 semanas | 0 | 14 | 41 | 35 | 24 | 4 | 118 |
| 15-22 semanas | 0 | 2 | 5 | 6 | 7 | 0 | 20 |
| 23 o más semanas | 0 | 0 | 0 | 0 | 0 | 0 | 0 |
| Motivo Interrupción | | | | | | | |
| A petición de la mujer | 1 | 45 | 113 | 126 | 81 | 9 | 375 |
| Grave riesgo para la vida o salud de la mujer | 0 | 0 | 12 | 7 | 8 | 0 | 27 |
| Riesgo de graves anomalías en el feto | 0 | 3 | 0 | 9 | 14 | 0 | 26 |
| Anomalías fetales incompatibles con la vida | 0 | 0 | 0 | 2 | 0 | 0 | 2 |

Tabla Burgos 5. I.V.E. Número según tipo de centro y semanas de gestación, motivo de la interrupción, principal método empleado en la intervención

| | Tipo de Centro | | | | | | TOTAL |
|---|----------------|-----------|-----------|-------------------|------------|------------|------------|
| | Hospitalario | | | Extrahospitalario | | | |
| | Público | Privado | Total | Público | Privado | Total | |
| TOTAL I.V.E. | 55 | 12 | 67 | 0 | 363 | 363 | 430 |
| Semanas de Gestación | | | | | | | |
| 8 o menos | 31 | 6 | 37 | 0 | 255 | 255 | 292 |
| 9-14 semanas | 21 | 4 | 25 | 0 | 93 | 93 | 118 |
| 15-22 semanas | 3 | 2 | 5 | 0 | 15 | 15 | 20 |
| 23 o más semanas | 0 | 0 | 0 | 0 | 0 | 0 | 0 |
| Motivo Interrupción | | | | | | | |
| A petición de la mujer | 51 | 9 | 60 | 0 | 315 | 315 | 375 |
| Grave riesgo para la vida o salud de la mujer | 0 | 3 | 3 | 0 | 24 | 24 | 27 |
| Riesgo de graves anomalías en el feto | 2 | 0 | 2 | 0 | 24 | 24 | 26 |
| Anomalías fetales incompatibles con la vida | 2 | 0 | 2 | 0 | 0 | 0 | 2 |
| Principal Método de Intervención | | | | | | | |
| Dilatación y evacuación | 55 | 3 | 58 | 0 | 345 | 345 | 403 |
| Dilatación y aspiración | 0 | 9 | 9 | 0 | 13 | 13 | 22 |
| Mifepristona | 0 | 0 | 0 | 0 | 5 | 5 | 5 |
| Prostaglandinas | 0 | 0 | 0 | 0 | 0 | 0 | 0 |
| Otros/NC | 0 | 0 | 0 | 0 | 0 | 0 | 0 |

Interrupción Voluntaria del Embarazo en León. Año 2019.

Tabla León 1. I.V.E. Número según grupo de edad y convivencia, nivel de instrucción, tipo de hábitat, número de hijos vivos actualmente, número de abortos

| | Edad grupos | | | | | | | | Total |
|--------------------------------------|-------------|-----------|------------|------------|------------|------------|-----------|----------|------------|
| | <15 | 15-19 | 20-24 | 25-29 | 30-34 | 35-39 | 40-44 | >44 | |
| TOTAL IVE | 1 | 56 | 118 | 108 | 103 | 112 | 62 | 2 | 562 |
| Convivencia con hijos | | | | | | | | | |
| Sola | 0 | 0 | 1 | 7 | 12 | 22 | 10 | 0 | 52 |
| En pareja | 0 | 3 | 18 | 31 | 40 | 54 | 36 | 0 | 182 |
| Padres/familia | 0 | 2 | 9 | 6 | 6 | 2 | 1 | 0 | 26 |
| Otras | 0 | 0 | 0 | 0 | 1 | 0 | 1 | 0 | 2 |
| No consta | 0 | 0 | 0 | 0 | 0 | 0 | 0 | 0 | 0 |
| Convivencia sin hijos | | | | | | | | | |
| Sola | 0 | 0 | 10 | 9 | 17 | 7 | 4 | 0 | 47 |
| En pareja | 0 | 6 | 28 | 22 | 16 | 22 | 9 | 2 | 105 |
| Padres/familia | 1 | 44 | 50 | 28 | 10 | 3 | 1 | 0 | 137 |
| Otras | 0 | 1 | 2 | 5 | 1 | 2 | 0 | 0 | 11 |
| No consta | 0 | 0 | 0 | 0 | 0 | 0 | 0 | 0 | 0 |
| Convivencia no consta hijos | | | | | | | | | |
| Sola | 0 | 0 | 0 | 0 | 0 | 0 | 0 | 0 | 0 |
| En pareja | 0 | 0 | 0 | 0 | 0 | 0 | 0 | 0 | 0 |
| Padres/familia | 0 | 0 | 0 | 0 | 0 | 0 | 0 | 0 | 0 |
| Otras | 0 | 0 | 0 | 0 | 0 | 0 | 0 | 0 | 0 |
| No consta | 0 | 0 | 0 | 0 | 0 | 0 | 0 | 0 | 0 |
| Nivel de Instrucción | | | | | | | | | |
| Analfabeta | 0 | 0 | 3 | 1 | 0 | 1 | 0 | 0 | 5 |
| Primer grado | 0 | 7 | 8 | 6 | 8 | 4 | 0 | 0 | 33 |
| ESO y equivalentes | 1 | 35 | 46 | 45 | 43 | 30 | 14 | 0 | 214 |
| Bachillerato y FP | 0 | 14 | 39 | 32 | 39 | 36 | 17 | 1 | 178 |
| Escuelas universitarias y facultades | 0 | 0 | 21 | 24 | 13 | 41 | 31 | 1 | 131 |
| No clasificables | 0 | 0 | 0 | 0 | 0 | 0 | 0 | 0 | 0 |
| No consta | 0 | 0 | 1 | 0 | 0 | 0 | 0 | 0 | 1 |
| Tipo de Hábitat | | | | | | | | | |
| 10000 y menos | 0 | 15 | 34 | 30 | 26 | 32 | 12 | 0 | 149 |
| 10001-50000 | 0 | 8 | 10 | 13 | 13 | 16 | 7 | 0 | 67 |
| 50001-500000 | 1 | 33 | 74 | 65 | 64 | 64 | 43 | 2 | 346 |
| 500001 y más | 0 | 0 | 0 | 0 | 0 | 0 | 0 | 0 | 0 |
| Nºhijos vivos actualmente | | | | | | | | | |
| Ningún hijo | 1 | 51 | 90 | 64 | 44 | 34 | 14 | 2 | 300 |
| Uno | 0 | 5 | 20 | 24 | 26 | 37 | 21 | 0 | 133 |
| Dos | 0 | 0 | 7 | 15 | 21 | 30 | 20 | 0 | 93 |
| Tres | 0 | 0 | 0 | 1 | 7 | 8 | 6 | 0 | 22 |
| Cuatro | 0 | 0 | 1 | 4 | 4 | 3 | 0 | 0 | 12 |
| Cinco o mas | 0 | 0 | 0 | 0 | 1 | 0 | 1 | 0 | 2 |

Tabla León 2. I.V.E. Número según grupo de edad y número de abortos voluntarios anteriores al actual, métodos anticonceptivos, tipo de centro, lugar de información, semanas de gestación

| | Edad grupos | | | | | | | | Total |
|--|-------------|-----------|------------|------------|------------|------------|-----------|----------|------------|
| | <15 | 15-19 | 20-24 | 25-29 | 30-34 | 35-39 | 40-44 | >44 | |
| TOTAL IVE | 1 | 56 | 118 | 108 | 103 | 112 | 62 | 2 | 562 |
| Nº Abortos voluntarios anteriores | | | | | | | | | |
| Ninguno | 1 | 51 | 91 | 67 | 69 | 82 | 47 | 1 | 409 |
| Uno | 0 | 4 | 21 | 29 | 25 | 18 | 15 | 1 | 113 |
| Dos | 0 | 0 | 5 | 8 | 5 | 7 | 0 | 0 | 25 |
| Tres | 0 | 1 | 1 | 3 | 2 | 2 | 0 | 0 | 9 |
| Cuatro | 0 | 0 | 0 | 0 | 2 | 2 | 0 | 0 | 4 |
| Cinco o mas | 0 | 0 | 0 | 1 | 0 | 1 | 0 | 0 | 2 |
| Métodos anticonceptivos | | | | | | | | | |
| Naturales | 0 | 1 | 1 | 1 | 2 | 3 | 1 | 0 | 9 |
| Barrera | 0 | 32 | 53 | 52 | 47 | 54 | 25 | 1 | 264 |
| Mecánicos | 0 | 0 | 0 | 0 | 1 | 2 | 1 | 0 | 4 |
| Hormonales | 0 | 11 | 36 | 33 | 27 | 21 | 14 | 0 | 142 |
| Definitivos/Otros | 0 | 0 | 0 | 0 | 0 | 0 | 1 | 0 | 1 |
| No consta | 0 | 0 | 2 | 1 | 0 | 3 | 1 | 0 | 7 |
| No utiliza | 1 | 12 | 26 | 21 | 26 | 29 | 19 | 1 | 135 |
| Tipo de centro | | | | | | | | | |
| Hospitalario | 0 | 0 | 4 | 1 | 2 | 2 | 1 | 0 | 10 |
| Público | 0 | 0 | 0 | 0 | 0 | 1 | 0 | 0 | 1 |
| Privado | 0 | 0 | 4 | 1 | 2 | 1 | 1 | 0 | 9 |
| Extrahospitalario | 1 | 56 | 114 | 107 | 101 | 110 | 61 | 2 | 552 |
| Público | 0 | 0 | 0 | 1 | 0 | 0 | 0 | 0 | 1 |
| Privado | 1 | 56 | 114 | 106 | 101 | 110 | 61 | 2 | 551 |
| Lugar de información | | | | | | | | | |
| C.S.Público | 1 | 30 | 59 | 50 | 44 | 41 | 23 | 2 | 250 |
| C.S.Privado | 0 | 6 | 13 | 27 | 28 | 26 | 16 | 0 | 116 |
| Teléfono/Información al ciudadano | 0 | 0 | 0 | 0 | 0 | 0 | 0 | 0 | 0 |
| Amigos/familia | 0 | 7 | 17 | 8 | 10 | 14 | 5 | 0 | 61 |
| Medios Comunicación | 0 | 0 | 0 | 0 | 2 | 0 | 0 | 0 | 2 |
| Internet | 0 | 13 | 28 | 23 | 19 | 31 | 18 | 0 | 132 |
| No consta | 0 | 0 | 1 | 0 | 0 | 0 | 0 | 0 | 1 |
| Semanas de Gestación | | | | | | | | | |
| 8 o menos | 0 | 25 | 62 | 57 | 61 | 55 | 37 | 1 | 298 |
| 9-14 semanas | 1 | 30 | 53 | 48 | 36 | 45 | 20 | 0 | 233 |
| 15-22 semanas | 0 | 1 | 3 | 3 | 6 | 11 | 5 | 1 | 30 |
| 23 o más semanas | 0 | 0 | 0 | 0 | 0 | 1 | 0 | 0 | 1 |

Tabla León 3. I.V.E. Número según grupo de edad y motivo de interrupción del embarazo, método empleado para la interrupción.

| | Edad grupos | | | | | | | | Total |
|---|-------------|-----------|------------|------------|------------|------------|-----------|----------|------------|
| | <15 | 15-19 | 20-24 | 25-29 | 30-34 | 35-39 | 40-44 | >44 | |
| TOTAL IVE | 1 | 56 | 118 | 108 | 103 | 112 | 62 | 2 | 562 |
| Motivo Interrupción | | | | | | | | | |
| A petición de la mujer | 1 | 53 | 114 | 104 | 95 | 95 | 56 | 1 | 519 |
| Grave riesgo para la vida o salud de la mujer | 0 | 3 | 4 | 2 | 4 | 8 | 1 | 0 | 22 |
| Riesgo de graves anomalías en el feto | 0 | 0 | 0 | 2 | 4 | 8 | 5 | 1 | 20 |
| Anomalías fetales incompatibles con la vida | 0 | 0 | 0 | 0 | 0 | 1 | 0 | 0 | 1 |
| Principal Método de Intervención | | | | | | | | | |
| Dilatación y evacuación | 1 | 55 | 116 | 105 | 100 | 109 | 60 | 2 | 548 |
| Dilatación y aspiración | 0 | 1 | 2 | 1 | 2 | 2 | 1 | 0 | 9 |
| Mifepristona | 0 | 0 | 0 | 0 | 0 | 0 | 0 | 0 | 0 |
| Prostaglandinas | 0 | 0 | 0 | 1 | 0 | 0 | 1 | 0 | 2 |
| Otros/NC | 0 | 0 | 0 | 1 | 1 | 1 | 0 | 0 | 3 |

Tabla León 4. I.V.E. número según nivel de instrucción y situación laboral de la mujer, utilización de métodos anticonceptivos, lugar de información, semanas de gestación y motivo de la interrupción.

| | Nivel de instrucción | | | | | | Total |
|---|-------------------------|--------------|--------------|-----------------|-----------------------------|-----------|------------|
| | Analfabeta/Sin estudios | Primer grado | ESO y equiv. | Bachillerato FP | Escuelas Univer. Facultades | No consta | |
| Total IVE | 5 | 33 | 214 | 178 | 131 | 1 | 562 |
| Situación laboral | | | | | | | |
| Trabajadora Cuenta propia | 0 | 2 | 4 | 5 | 6 | 0 | 17 |
| Trabajadora Cuenta Ajena | 0 | 11 | 107 | 110 | 86 | 0 | 314 |
| Pensionista | 0 | 1 | 1 | 0 | 0 | 0 | 2 |
| Estudiante | 0 | 5 | 24 | 25 | 19 | 0 | 73 |
| Desempleada | 5 | 11 | 61 | 30 | 14 | 0 | 121 |
| Trabajo Doméstico no remunerado | 0 | 1 | 10 | 6 | 2 | 1 | 20 |
| Otras | 0 | 2 | 7 | 2 | 4 | 0 | 15 |
| No consta | 0 | 0 | 0 | 0 | 0 | 0 | 0 |
| Métodos Anticonceptivos | | | | | | | |
| Naturales | 0 | 1 | 2 | 3 | 3 | 0 | 9 |
| Barrera | 1 | 12 | 94 | 83 | 74 | 0 | 264 |
| Mecánicos | 0 | 0 | 1 | 1 | 2 | 0 | 4 |
| Hormonales | 0 | 10 | 65 | 44 | 23 | 0 | 142 |
| Definitivos/ Otros | 0 | 0 | 0 | 0 | 1 | 0 | 1 |
| No consta | 1 | 0 | 0 | 3 | 2 | 1 | 7 |
| No utiliza | 3 | 10 | 52 | 44 | 26 | 0 | 135 |
| Lugar de Información | | | | | | | |
| C.S.Público | 4 | 4 | 124 | 78 | 40 | 0 | 250 |
| C.S.Privado | 0 | 10 | 39 | 44 | 23 | 0 | 116 |
| Teléfono/Información al ciudadano | 0 | 0 | 0 | 0 | 0 | 0 | 0 |
| Amigos/familia | 1 | 9 | 16 | 16 | 19 | 0 | 61 |
| Medios Comunicación | 0 | 1 | 1 | 0 | 0 | 0 | 2 |
| Internet | 0 | 9 | 34 | 40 | 49 | 0 | 132 |
| No consta | 0 | 0 | 0 | 0 | 0 | 1 | 1 |
| Semanas de Gestación | | | | | | | |
| 8 o menos | 1 | 16 | 96 | 97 | 87 | 1 | 298 |
| 9-14 semanas | 4 | 15 | 110 | 71 | 33 | 0 | 233 |
| 15-22 semanas | 0 | 2 | 8 | 10 | 10 | 0 | 30 |
| 23 o más semanas | 0 | 0 | 0 | 0 | 1 | 0 | 1 |
| Motivo Interrupción | | | | | | | |
| A petición de la mujer | 5 | 27 | 201 | 167 | 118 | 1 | 519 |
| Grave riesgo para la vida o salud de la mujer | 0 | 6 | 9 | 3 | 4 | 0 | 22 |
| Riesgo de graves anomalías en el feto | 0 | 0 | 4 | 8 | 8 | 0 | 20 |
| Anomalías fetales incompatibles con la vida | 0 | 0 | 0 | 0 | 1 | 0 | 1 |

Tabla León 5. Número I.V.E. según tipo de centro y semanas de gestación, motivo de la interrupción, principal método empleado en la intervención

| | Tipo de Centro | | | | | | TOTAL |
|---|----------------|----------|-----------|-------------------|------------|------------|------------|
| | Hospitalario | | | Extrahospitalario | | | |
| | Público | Privado | Total | Público | Privado | Total | |
| TOTAL I.V.E. | 1 | 9 | 10 | 1 | 551 | 552 | 562 |
| Semanas de Gestación | | | | | | | |
| 8 o menos | 0 | 2 | 2 | 1 | 295 | 296 | 298 |
| 9-14 semanas | 0 | 1 | 1 | 0 | 232 | 232 | 233 |
| 15-22 semanas | 0 | 6 | 6 | 0 | 24 | 24 | 30 |
| 23 o más semanas | 1 | 0 | 1 | 0 | 0 | 0 | 1 |
| Motivo Interrupción | | | | | | | |
| A petición de la mujer | 0 | 0 | 0 | 1 | 518 | 518 | 519 |
| Grave riesgo para la vida o salud de la mujer | 0 | 9 | 9 | 0 | 13 | 13 | 22 |
| Riesgo de graves anomalías en el feto | 0 | 0 | 0 | 0 | 20 | 20 | 20 |
| Anomalías fetales incompatibles con la vida | 1 | 0 | 1 | 0 | 0 | 0 | 1 |
| Principal Método de Intervención | | | | | | | |
| Dilatación y evacuación | 0 | 4 | 4 | 0 | 544 | 544 | 548 |
| Dilatación y aspiración | 0 | 3 | 3 | 0 | 6 | 6 | 9 |
| Mifepristona | 0 | 0 | 0 | 0 | 0 | 0 | 0 |
| Prostaglandinas | 0 | 2 | 2 | 0 | 0 | 0 | 2 |
| Otros/NC | 1 | 0 | 1 | 1 | 1 | 2 | 3 |

Interrupción Voluntaria del Embarazo en Palencia. Año 2019.

Tabla Palencia 1. I.V.E. Número según grupo de edad y convivencia, nivel de instrucción, tipo de hábitat, número de hijos vivos actualmente, número de abortos

| | Edad grupos | | | | | | | | Total |
|--------------------------------------|-------------|-----------|-----------|-----------|-----------|-----------|-----------|----------|------------|
| | <15 | 15-19 | 20-24 | 25-29 | 30-34 | 35-39 | 40-44 | >44 | |
| TOTAL IVE | 0 | 20 | 26 | 31 | 35 | 46 | 15 | 4 | 177 |
| Convivencia con hijos | | | | | | | | | |
| Sola | 0 | 0 | 0 | 2 | 5 | 1 | 1 | 2 | 11 |
| En pareja | 0 | 0 | 2 | 6 | 12 | 31 | 10 | 2 | 63 |
| Padres/familia | 0 | 3 | 1 | 2 | 2 | 3 | 1 | 0 | 12 |
| Otras | 0 | 0 | 0 | 0 | 0 | 0 | 0 | 0 | 0 |
| No consta | 0 | 0 | 0 | 0 | 0 | 0 | 0 | 0 | 0 |
| Convivencia sin hijos | | | | | | | | | |
| Sola | 0 | 0 | 3 | 3 | 4 | 5 | 2 | 0 | 17 |
| En pareja | 0 | 3 | 2 | 10 | 8 | 6 | 1 | 0 | 30 |
| Padres/familia | 0 | 14 | 16 | 6 | 3 | 0 | 0 | 0 | 39 |
| Otras | 0 | 0 | 2 | 2 | 1 | 0 | 0 | 0 | 5 |
| No consta | 0 | 0 | 0 | 0 | 0 | 0 | 0 | 0 | 0 |
| Convivencia no consta hijos | | | | | | | | | |
| Sola | 0 | 0 | 0 | 0 | 0 | 0 | 0 | 0 | 0 |
| En pareja | 0 | 0 | 0 | 0 | 0 | 0 | 0 | 0 | 0 |
| Padres/familia | 0 | 0 | 0 | 0 | 0 | 0 | 0 | 0 | 0 |
| Otras | 0 | 0 | 0 | 0 | 0 | 0 | 0 | 0 | 0 |
| No consta | 0 | 0 | 0 | 0 | 0 | 0 | 0 | 0 | 0 |
| Nivel de Instrucción | | | | | | | | | |
| Analfabeta | 0 | 0 | 0 | 0 | 0 | 0 | 0 | 0 | 0 |
| Primer grado | 0 | 2 | 2 | 5 | 2 | 4 | 4 | 0 | 19 |
| ESO y equivalentes | 0 | 11 | 10 | 9 | 15 | 13 | 1 | 1 | 60 |
| Bachillerato y FP | 0 | 7 | 10 | 5 | 11 | 16 | 5 | 0 | 54 |
| Escuelas universitarias y facultades | 0 | 0 | 4 | 12 | 7 | 13 | 5 | 3 | 44 |
| No clasificables | 0 | 0 | 0 | 0 | 0 | 0 | 0 | 0 | 0 |
| No consta | 0 | 0 | 0 | 0 | 0 | 0 | 0 | 0 | 0 |
| Tipo de Hábitat | | | | | | | | | |
| 10000 y menos | 0 | 3 | 3 | 10 | 10 | 17 | 4 | 0 | 47 |
| 10001-50000 | 0 | 0 | 0 | 0 | 0 | 0 | 0 | 0 | 0 |
| 50001-500000 | 0 | 17 | 23 | 21 | 25 | 29 | 11 | 4 | 130 |
| 500001 y más | 0 | 0 | 0 | 0 | 0 | 0 | 0 | 0 | 0 |
| Nº hijos vivos actualmente | | | | | | | | | |
| Ningún hijo | 0 | 17 | 23 | 20 | 14 | 11 | 3 | 0 | 88 |
| Uno | 0 | 3 | 2 | 5 | 15 | 14 | 4 | 2 | 45 |
| Dos | 0 | 0 | 0 | 3 | 5 | 17 | 6 | 1 | 32 |
| Tres | 0 | 0 | 1 | 2 | 1 | 4 | 1 | 0 | 9 |
| Cuatro | 0 | 0 | 0 | 0 | 0 | 0 | 1 | 0 | 1 |
| Cinco o mas | 0 | 0 | 0 | 1 | 0 | 0 | 0 | 1 | 2 |

Tabla Palencia 2. I.V.E. Número según grupo de edad y número de abortos voluntarios anteriores al actual, métodos anticonceptivos, tipo de centro, lugar de información, semanas de gestación

| | Edad grupos | | | | | | | | Total |
|--|-------------|-----------|-----------|-----------|-----------|-----------|-----------|----------|------------|
| | <15 | 15-19 | 20-24 | 25-29 | 30-34 | 35-39 | 40-44 | >44 | |
| TOTAL IVE | 0 | 20 | 26 | 31 | 35 | 46 | 15 | 4 | 177 |
| Nº Abortos voluntarios anteriores | | | | | | | | | |
| Ninguno | 0 | 20 | 24 | 22 | 27 | 36 | 13 | 3 | 145 |
| Uno | 0 | 0 | 1 | 7 | 4 | 6 | 1 | 0 | 19 |
| Dos | 0 | 0 | 1 | 1 | 3 | 3 | 1 | 1 | 10 |
| Tres | 0 | 0 | 0 | 1 | 0 | 1 | 0 | 0 | 2 |
| Cuatro | 0 | 0 | 0 | 0 | 1 | 0 | 0 | 0 | 1 |
| Cinco o mas | 0 | 0 | 0 | 0 | 0 | 0 | 0 | 0 | 0 |
| Métodos anticonceptivos | | | | | | | | | |
| Naturales | 0 | 0 | 0 | 1 | 0 | 0 | 0 | 0 | 1 |
| Barrera | 0 | 17 | 11 | 13 | 11 | 22 | 8 | 2 | 84 |
| Mecánicos | 0 | 0 | 0 | 0 | 0 | 0 | 0 | 0 | 0 |
| Hormonales | 0 | 0 | 7 | 6 | 10 | 10 | 2 | 1 | 36 |
| Definitivos/ Otros | 0 | 0 | 0 | 0 | 0 | 1 | 1 | 0 | 2 |
| No consta | 0 | 0 | 0 | 0 | 0 | 0 | 0 | 0 | 0 |
| No utiliza | 0 | 3 | 8 | 11 | 14 | 13 | 4 | 1 | 54 |
| Tipo de centro | | | | | | | | | |
| Hospitalario | 0 | 6 | 14 | 16 | 13 | 17 | 2 | 0 | 68 |
| Público | 0 | 0 | 0 | 0 | 0 | 0 | 0 | 0 | 0 |
| Privado | 0 | 6 | 14 | 16 | 13 | 17 | 2 | 0 | 68 |
| Extrahospitalario | 0 | 14 | 12 | 15 | 22 | 29 | 13 | 4 | 109 |
| Público | 0 | 0 | 0 | 0 | 0 | 0 | 0 | 0 | 0 |
| Privado | 0 | 14 | 12 | 15 | 22 | 29 | 13 | 4 | 109 |
| Lugar de información | | | | | | | | | |
| C.S.Público | 0 | 7 | 15 | 16 | 14 | 18 | 2 | 0 | 72 |
| C.S.Privado | 0 | 0 | 0 | 1 | 3 | 2 | 0 | 0 | 6 |
| Teléfono/Información al ciudadano | 0 | 0 | 0 | 0 | 0 | 0 | 0 | 0 | 0 |
| Amigos/familia | 0 | 2 | 2 | 6 | 5 | 4 | 3 | 1 | 23 |
| Medios Comunicación | 0 | 0 | 0 | 0 | 0 | 0 | 0 | 0 | 0 |
| Internet | 0 | 11 | 9 | 8 | 13 | 22 | 10 | 3 | 76 |
| No consta | 0 | 0 | 0 | 0 | 0 | 0 | 0 | 0 | 0 |
| Semanas de Gestación | | | | | | | | | |
| 8 o menos | 0 | 14 | 17 | 20 | 19 | 31 | 11 | 3 | 115 |
| 9-14 semanas | 0 | 4 | 9 | 9 | 11 | 10 | 3 | 1 | 47 |
| 15-22 semanas | 0 | 2 | 0 | 2 | 5 | 5 | 1 | 0 | 15 |
| 23 o más semanas | 0 | 0 | 0 | 0 | 0 | 0 | 0 | 0 | 0 |

Tabla Palencia 3. I.V.E. Número según grupo de edad y motivo de interrupción del embarazo, método empleado para la interrupción.

| | Edad grupos | | | | | | | | Total |
|---|-------------|-----------|-----------|-----------|-----------|-----------|-----------|----------|------------|
| | <15 | 15-19 | 20-24 | 25-29 | 30-34 | 35-39 | 40-44 | >44 | |
| TOTAL IVE | 0 | 20 | 26 | 31 | 35 | 46 | 15 | 4 | 177 |
| Motivo Interrupción | | | | | | | | | |
| A petición de la mujer | 0 | 18 | 25 | 27 | 29 | 41 | 12 | 4 | 156 |
| Grave riesgo para la vida o salud de la mujer | 0 | 2 | 1 | 2 | 3 | 0 | 3 | 0 | 11 |
| Riesgo de graves anomalías en el feto | 0 | 0 | 0 | 2 | 3 | 5 | 0 | 0 | 10 |
| Anomalías fetales incompatibles con la vida | 0 | 0 | 0 | 0 | 0 | 0 | 0 | 0 | 0 |
| Principal Método de Intervención | | | | | | | | | |
| Dilatación y evacuación | 0 | 14 | 12 | 16 | 21 | 31 | 13 | 4 | 111 |
| Dilatación y aspiración | 0 | 6 | 14 | 14 | 10 | 13 | 2 | 0 | 59 |
| Mifepristona | 0 | 0 | 0 | 0 | 1 | 1 | 0 | 0 | 2 |
| Prostaglandinas | 0 | 0 | 0 | 1 | 3 | 1 | 0 | 0 | 5 |
| Otros/NC | 0 | 0 | 0 | 0 | 0 | 0 | 0 | 0 | 0 |

Tabla Palencia 4. I.V.E. número según nivel de instrucción y situación laboral de la mujer, utilización de métodos anticonceptivos, lugar de información, semanas de gestación y motivo de la interrupción.

| | Nivel de instrucción | | | | | | Total |
|---|-------------------------|--------------|--------------|-----------------|-----------------------------|-----------|------------|
| | Analfabeta/Sin estudios | Primer grado | ESO y equiv. | Bachillerato FP | Escuelas Univer. Facultades | No consta | |
| Total IVE | 0 | 19 | 60 | 54 | 44 | 0 | 177 |
| Situación laboral | | | | | | | |
| Trabajadora Cuenta propia | 0 | 3 | 1 | 4 | 3 | 0 | 11 |
| Trabajadora Cuenta Ajena | 0 | 7 | 32 | 31 | 34 | 0 | 104 |
| Pensionista | 0 | 0 | 0 | 0 | 0 | 0 | 0 |
| Estudiante | 0 | 2 | 7 | 11 | 6 | 0 | 26 |
| Desempleada | 0 | 4 | 18 | 6 | 1 | 0 | 29 |
| Trabajo Doméstico no remunerado | 0 | 3 | 2 | 2 | 0 | 0 | 7 |
| Otras | 0 | 0 | 0 | 0 | 0 | 0 | 0 |
| No consta | 0 | 0 | 0 | 0 | 0 | 0 | 0 |
| Métodos Anticonceptivos | | | | | | | |
| Naturales | 0 | 0 | 1 | 0 | 0 | 0 | 1 |
| Barrera | 0 | 7 | 31 | 26 | 20 | 0 | 84 |
| Mecánicos | 0 | 0 | 0 | 0 | 0 | 0 | 0 |
| Hormonales | 0 | 5 | 11 | 10 | 10 | 0 | 36 |
| Definitivos/ Otros | 0 | 0 | 1 | 1 | 0 | 0 | 2 |
| No consta | 0 | 0 | 0 | 0 | 0 | 0 | 0 |
| No utiliza | 0 | 7 | 16 | 17 | 14 | 0 | 54 |
| Lugar de Información | | | | | | | |
| C.S.Público | 0 | 7 | 27 | 26 | 12 | 0 | 72 |
| C.S.Privado | 0 | 0 | 4 | 1 | 1 | 0 | 6 |
| Teléfono/Información al ciudadano | 0 | 0 | 0 | 0 | 0 | 0 | 0 |
| Amigos/familia | 0 | 5 | 10 | 4 | 4 | 0 | 23 |
| Medios Comunicación | 0 | 0 | 0 | 0 | 0 | 0 | 0 |
| Internet | 0 | 7 | 19 | 23 | 27 | 0 | 76 |
| No consta | 0 | 0 | 0 | 0 | 0 | 0 | 0 |
| Semanas de Gestación | | | | | | | |
| 8 o menos | 0 | 9 | 38 | 34 | 34 | 0 | 115 |
| 9-14 semanas | 0 | 8 | 17 | 12 | 10 | 0 | 47 |
| 15-22 semanas | 0 | 2 | 5 | 8 | 0 | 0 | 15 |
| 23 o más semanas | 0 | 0 | 0 | 0 | 0 | 0 | 0 |
| Motivo Interrupción | | | | | | | |
| A petición de la mujer | 0 | 15 | 53 | 46 | 42 | 0 | 156 |
| Grave riesgo para la vida o salud de la mujer | 0 | 3 | 4 | 2 | 2 | 0 | 11 |
| Riesgo de graves anomalías en el feto | 0 | 1 | 3 | 6 | 0 | 0 | 10 |
| Anomalías fetales incompatibles con la vida | 0 | 0 | 0 | 0 | 0 | 0 | 0 |

Tabla Palencia 5. I.V.E. Número según tipo de centro y semanas de gestación, motivo de la interrupción, principal método empleado en la intervención

| | Tipo de Centro | | | | | | TOTAL |
|---|----------------|-----------|-----------|-------------------|------------|------------|------------|
| | Hospitalario | | | Extrahospitalario | | | |
| | Público | Privado | Total | Público | Privado | Total | |
| TOTAL I.V.E. | 0 | 68 | 68 | 0 | 109 | 109 | 177 |
| Semanas de Gestación | | | | | | | |
| 8 o menos | 0 | 29 | 29 | 0 | 86 | 86 | 115 |
| 9-14 semanas | 0 | 28 | 28 | 0 | 19 | 19 | 47 |
| 15-22 semanas | 0 | 11 | 11 | 0 | 4 | 4 | 15 |
| 23 o más semanas | 0 | 0 | 0 | 0 | 0 | 0 | 0 |
| Motivo Interrupción | | | | | | | |
| A petición de la mujer | 0 | 56 | 56 | 0 | 100 | 100 | 156 |
| Grave riesgo para la vida o salud de la mujer | 0 | 2 | 2 | 0 | 9 | 9 | 11 |
| Riesgo de graves anomalías en el feto | 0 | 10 | 10 | 0 | 0 | 0 | 10 |
| Anomalías fetales incompatibles con la vida | 0 | 0 | 0 | 0 | 0 | 0 | 0 |
| Principal Método de Intervención | | | | | | | |
| Dilatación y evacuación | 0 | 6 | 6 | 0 | 105 | 105 | 111 |
| Dilatación y aspiración | 0 | 57 | 57 | 0 | 2 | 2 | 59 |
| Mifepristona | 0 | 0 | 0 | 0 | 2 | 2 | 2 |
| Prostaglandinas | 0 | 5 | 5 | 0 | 0 | 0 | 5 |
| Otros/NC | 0 | 0 | 0 | 0 | 0 | 0 | 0 |

Interrupción Voluntaria del Embarazo en Salamanca. Año 2019.

Tabla Salamanca 1. I.V.E. Número según grupo de edad y convivencia, nivel de instrucción, tipo de hábitat, número de hijos vivos actualmente, número de abortos

| | Edad grupos | | | | | | | | Total |
|--------------------------------------|-------------|-----------|-----------|-----------|-----------|-----------|-----------|----------|------------|
| | <15 | 15-19 | 20-24 | 25-29 | 30-34 | 35-39 | 40-44 | >44 | |
| TOTAL IVE | 0 | 29 | 44 | 40 | 36 | 32 | 21 | 2 | 204 |
| Convivencia con hijos | | | | | | | | | |
| Sola | 0 | 0 | 2 | 4 | 2 | 7 | 2 | 0 | 17 |
| En pareja | 0 | 0 | 8 | 13 | 16 | 17 | 10 | 2 | 66 |
| Padres/familia | 0 | 1 | 2 | 1 | 3 | 1 | 0 | 0 | 8 |
| Otras | 0 | 0 | 0 | 0 | 0 | 1 | 0 | 0 | 1 |
| No consta | 0 | 0 | 0 | 0 | 0 | 0 | 0 | 0 | 0 |
| Convivencia sin hijos | | | | | | | | | |
| Sola | 0 | 1 | 2 | 5 | 1 | 0 | 2 | 0 | 11 |
| En pareja | 0 | 0 | 7 | 7 | 9 | 5 | 7 | 0 | 35 |
| Padres/familia | 0 | 23 | 14 | 7 | 2 | 1 | 0 | 0 | 47 |
| Otras | 0 | 4 | 8 | 1 | 2 | 0 | 0 | 0 | 15 |
| No consta | 0 | 0 | 1 | 2 | 1 | 0 | 0 | 0 | 4 |
| Convivencia no consta hijos | | | | | | | | | |
| Sola | 0 | 0 | 0 | 0 | 0 | 0 | 0 | 0 | 0 |
| En pareja | 0 | 0 | 0 | 0 | 0 | 0 | 0 | 0 | 0 |
| Padres/familia | 0 | 0 | 0 | 0 | 0 | 0 | 0 | 0 | 0 |
| Otras | 0 | 0 | 0 | 0 | 0 | 0 | 0 | 0 | 0 |
| No consta | 0 | 0 | 0 | 1 | 0 | 0 | 0 | 0 | 0 |
| Nivel de Instrucción | | | | | | | | | |
| Analfabeta | 0 | 0 | 0 | 0 | 0 | 1 | 0 | 1 | 2 |
| Primer grado | 0 | 5 | 7 | 4 | 3 | 3 | 4 | 1 | 27 |
| ESO y equivalentes | 0 | 17 | 14 | 15 | 13 | 7 | 5 | 0 | 71 |
| Bachillerato y FP | 0 | 7 | 13 | 8 | 9 | 12 | 3 | 0 | 52 |
| Escuelas universitarias y facultades | 0 | 0 | 9 | 11 | 8 | 5 | 8 | 0 | 41 |
| No clasificables | 0 | 0 | 0 | 0 | 0 | 0 | 0 | 0 | 0 |
| No consta | 0 | 0 | 1 | 2 | 3 | 4 | 1 | 0 | 11 |
| Tipo de Hábitat | | | | | | | | | |
| 10000 y menos | 0 | 6 | 9 | 8 | 9 | 8 | 11 | 0 | 51 |
| 10001-50000 | 0 | 5 | 4 | 4 | 6 | 2 | 3 | 1 | 25 |
| 50001-500000 | 0 | 18 | 31 | 28 | 21 | 22 | 7 | 1 | 128 |
| 500001 y más | 0 | 0 | 0 | 0 | 0 | 0 | 0 | 0 | 0 |
| Nº hijos vivos actualmente | | | | | | | | | |
| Ningún hijo | 0 | 28 | 32 | 22 | 15 | 6 | 9 | 0 | 112 |
| Uno | 0 | 0 | 11 | 9 | 11 | 13 | 3 | 1 | 48 |
| Dos | 0 | 1 | 0 | 5 | 7 | 7 | 5 | 0 | 25 |
| Tres | 0 | 0 | 1 | 2 | 3 | 5 | 2 | 0 | 13 |
| Cuatro | 0 | 0 | 0 | 1 | 0 | 1 | 1 | 0 | 3 |
| Cinco o mas | 0 | 0 | 0 | 1 | 0 | 0 | 1 | 1 | 3 |

Tabla Salamanca 2. I.V.E. Número según grupo de edad y número de abortos voluntarios anteriores al actual, métodos anticonceptivos, tipo de centro, lugar de información, semanas de gestación

| | Edad grupos | | | | | | | | Total |
|--|-------------|-----------|-----------|-----------|-----------|-----------|-----------|----------|------------|
| | <15 | 15-19 | 20-24 | 25-29 | 30-34 | 35-39 | 40-44 | >44 | |
| TOTAL IVE | 0 | 29 | 44 | 40 | 36 | 32 | 21 | 2 | 204 |
| Nº Abortos voluntarios anteriores | | | | | | | | | |
| Ninguno | 0 | 29 | 35 | 37 | 28 | 24 | 19 | 1 | 173 |
| Uno | 0 | 0 | 5 | 1 | 7 | 4 | 1 | 1 | 19 |
| Dos | 0 | 0 | 4 | 1 | 0 | 1 | 1 | 0 | 7 |
| Tres | 0 | 0 | 0 | 1 | 1 | 3 | 0 | 0 | 5 |
| Cuatro | 0 | 0 | 0 | 0 | 0 | 0 | 0 | 0 | 0 |
| Cinco o mas | 0 | 0 | 0 | 0 | 0 | 0 | 0 | 0 | 0 |
| Métodos anticonceptivos | | | | | | | | | |
| Naturales | 0 | 0 | 0 | 0 | 1 | 0 | 0 | 0 | 1 |
| Barrera | 0 | 18 | 24 | 14 | 10 | 9 | 6 | 1 | 82 |
| Mecánicos | 0 | 0 | 0 | 0 | 1 | 0 | 1 | 0 | 2 |
| Hormonales | 0 | 5 | 13 | 8 | 13 | 7 | 2 | 0 | 48 |
| Definitivos/ Otros | 0 | 0 | 0 | 0 | 0 | 0 | 0 | 0 | 0 |
| No consta | 0 | 1 | 0 | 3 | 1 | 2 | 1 | 0 | 8 |
| No utiliza | 0 | 5 | 7 | 15 | 10 | 14 | 11 | 1 | 63 |
| Tipo de centro | | | | | | | | | |
| Hospitalario | 0 | 1 | 0 | 2 | 0 | 0 | 0 | 0 | 3 |
| Público | 0 | 0 | 0 | 0 | 0 | 0 | 0 | 0 | 0 |
| Privado | 0 | 1 | 0 | 2 | 0 | 0 | 0 | 0 | 3 |
| Extrahospitalario | 0 | 28 | 44 | 38 | 36 | 32 | 21 | 2 | 201 |
| Público | 0 | 0 | 0 | 0 | 0 | 0 | 0 | 0 | 0 |
| Privado | 0 | 28 | 44 | 38 | 36 | 32 | 21 | 2 | 201 |
| Lugar de información | | | | | | | | | |
| C.S.Público | 0 | 24 | 40 | 30 | 28 | 23 | 17 | 2 | 164 |
| C.S.Privado | 0 | 2 | 2 | 2 | 2 | 5 | 2 | 0 | 15 |
| Teléfono/Información al ciudadano | 0 | 0 | 0 | 0 | 0 | 0 | 0 | 0 | 0 |
| Amigos/familia | 0 | 0 | 0 | 1 | 1 | 0 | 0 | 0 | 2 |
| Medios Comunicación | 0 | 0 | 0 | 0 | 0 | 0 | 0 | 0 | 0 |
| Internet | 0 | 2 | 2 | 4 | 3 | 2 | 1 | 0 | 14 |
| No consta | 0 | 1 | 0 | 3 | 2 | 2 | 1 | 0 | 9 |
| Semanas de Gestación | | | | | | | | | |
| 8 o menos | 0 | 16 | 32 | 25 | 24 | 21 | 10 | 0 | 128 |
| 9-14 semanas | 0 | 10 | 12 | 12 | 7 | 6 | 4 | 2 | 53 |
| 15-22 semanas | 0 | 3 | 0 | 3 | 4 | 5 | 6 | 0 | 21 |
| 23 o más semanas | 0 | 0 | 0 | 0 | 1 | 0 | 1 | 0 | 2 |

Tabla Salamanca 3. I.V.E. Número según grupo de edad y motivo de interrupción del embarazo, método empleado para la interrupción.

| | Edad grupos | | | | | | | | Total |
|---|-------------|-----------|-----------|-----------|-----------|-----------|-----------|----------|------------|
| | <15 | 15-19 | 20-24 | 25-29 | 30-34 | 35-39 | 40-44 | >44 | |
| TOTAL IVE | 0 | 29 | 44 | 40 | 36 | 32 | 21 | 2 | 204 |
| Motivo Interrupción | | | | | | | | | |
| A petición de la mujer | 0 | 25 | 44 | 35 | 29 | 26 | 12 | 2 | 173 |
| Grave riesgo para la vida o salud de la mujer | 0 | 4 | 0 | 2 | 1 | 0 | 2 | 0 | 9 |
| Riesgo de graves anomalías en el feto | 0 | 0 | 0 | 3 | 5 | 6 | 5 | 0 | 19 |
| Anomalías fetales incompatibles con la vida | 0 | 0 | 0 | 0 | 1 | 0 | 2 | 0 | 3 |
| Principal Método de Intervención | | | | | | | | | |
| Dilatación y evacuación | 0 | 28 | 44 | 35 | 36 | 32 | 21 | 2 | 198 |
| Dilatación y aspiración | 0 | 0 | 0 | 5 | 0 | 0 | 0 | 0 | 5 |
| Mifepristona | 0 | 0 | 0 | 0 | 0 | 0 | 0 | 0 | 0 |
| Prostaglandinas | 0 | 1 | 0 | 0 | 0 | 0 | 0 | 0 | 1 |
| Otros/NC | 0 | 0 | 0 | 0 | 0 | 0 | 0 | 0 | 0 |

Tabla Salamanca 4. I.V.E. número según nivel de instrucción y situación laboral de la mujer, utilización de métodos anticonceptivos, lugar de información, semanas de gestación y motivo de la interrupción.

| | Nivel de instrucción | | | | | | Total |
|---|-------------------------|--------------|--------------|-----------------|-----------------------------|-----------|------------|
| | Analfabeta/Sin estudios | Primer grado | ESO y equiv. | Bachillerato FP | Escuelas Univer. Facultades | No consta | |
| Total IVE | 2 | 27 | 71 | 52 | 41 | 11 | 204 |
| Situación laboral | | | | | | | |
| Trabajadora Cuenta propia | 0 | 2 | 3 | 3 | 5 | 2 | 15 |
| Trabajadora Cuenta Ajena | 0 | 9 | 21 | 25 | 23 | 6 | 84 |
| Pensionista | 0 | 0 | 0 | 1 | 0 | 0 | 1 |
| Estudiante | 0 | 4 | 19 | 14 | 11 | 0 | 48 |
| Desempleada | 0 | 6 | 16 | 4 | 2 | 0 | 28 |
| Trabajo Doméstico no remunerado | 1 | 6 | 11 | 5 | 0 | 0 | 23 |
| Otras | 1 | 0 | 1 | 0 | 0 | 0 | 2 |
| No consta | 0 | 0 | 0 | 0 | 0 | 3 | 3 |
| Métodos Anticonceptivos | | | | | | | |
| Naturales | 0 | 0 | 0 | 1 | 0 | 0 | 1 |
| Barrera | 1 | 13 | 27 | 25 | 13 | 3 | 82 |
| Mecánicos | 0 | 0 | 1 | 1 | 0 | 0 | 2 |
| Hormonales | 0 | 7 | 18 | 11 | 10 | 2 | 48 |
| Definitivos/ Otros | 0 | 0 | 0 | 0 | 0 | 0 | 0 |
| No consta | 0 | 0 | 1 | 0 | 2 | 5 | 8 |
| No utiliza | 1 | 7 | 24 | 14 | 16 | 1 | 63 |
| Lugar de Información | | | | | | | |
| C.S.Público | 2 | 25 | 60 | 48 | 29 | 0 | 164 |
| C.S.Privado | 0 | 0 | 2 | 3 | 6 | 4 | 15 |
| Teléfono/Información al ciudadano | 0 | 0 | 0 | 0 | 0 | 0 | 0 |
| Amigos/familia | 0 | 1 | 1 | 0 | 0 | 0 | 2 |
| Medios Comunicación | 0 | 0 | 0 | 0 | 0 | 0 | 0 |
| Internet | 0 | 1 | 7 | 1 | 4 | 1 | 14 |
| No consta | 0 | 0 | 1 | 0 | 2 | 6 | 9 |
| Semanas de Gestación | | | | | | | |
| 8 o menos | 1 | 14 | 42 | 35 | 26 | 10 | 128 |
| 9-14 semanas | 1 | 12 | 21 | 9 | 9 | 1 | 53 |
| 15-22 semanas | 0 | 1 | 7 | 8 | 5 | 0 | 21 |
| 23 o más semanas | 0 | 0 | 1 | 0 | 1 | 0 | 2 |
| Motivo Interrupción | | | | | | | |
| A petición de la mujer | 2 | 24 | 61 | 44 | 31 | 11 | 173 |
| Grave riesgo para la vida o salud de la mujer | 0 | 2 | 5 | 1 | 1 | 0 | 9 |
| Riesgo de graves anomalías en el feto | 0 | 1 | 4 | 7 | 7 | 0 | 19 |
| Anomalías fetales incompatibles con la vida | 0 | 0 | 1 | 0 | 2 | 0 | 3 |

Tabla Salamanca 5. I.V.E. Número según tipo de centro y semanas de gestación, motivo de la interrupción, principal método empleado en la intervención

| | Tipo de Centro | | | | | | TOTAL |
|---|----------------|----------|----------|-------------------|------------|------------|------------|
| | Hospitalario | | | Extrahospitalario | | | |
| | Público | Privado | Total | Público | Privado | Total | |
| TOTAL I.V.E. | 0 | 3 | 3 | 0 | 201 | 201 | 204 |
| Semanas de Gestación | | | | | | | |
| 8 o menos | 0 | 1 | 1 | 0 | 127 | 127 | 128 |
| 9-14 semanas | 0 | 1 | 1 | 0 | 52 | 52 | 53 |
| 15-22 semanas | 0 | 1 | 1 | 0 | 20 | 20 | 21 |
| 23 o más semanas | 0 | 0 | 0 | 0 | 2 | 2 | 2 |
| Motivo Interrupción | | | | | | | |
| A petición de la mujer | 0 | 1 | 1 | 0 | 172 | 172 | 173 |
| Grave riesgo para la vida o salud de la mujer | 0 | 2 | 2 | 0 | 7 | 7 | 9 |
| Riesgo de graves anomalías en el feto | 0 | 0 | 0 | 0 | 19 | 19 | 19 |
| Anomalías fetales incompatibles con la vida | 0 | 0 | 0 | 0 | 3 | 3 | 3 |
| Principal Método de Intervención | | | | | | | |
| Dilatación y evacuación | 0 | 0 | 0 | 0 | 198 | 198 | 198 |
| Dilatación y aspiración | 0 | 2 | 2 | 0 | 3 | 3 | 5 |
| Mifepristona | 0 | 0 | 0 | 0 | 0 | 0 | 0 |
| Prostaglandinas | 0 | 1 | 1 | 0 | 0 | 0 | 1 |
| Otros/NC | 0 | 0 | 0 | 0 | 0 | 0 | 0 |

Interrupción Voluntaria del Embarazo en Segovia. Año 2019.

Tabla Segovia 1. I.V.E. Número según grupo de edad y convivencia, nivel de instrucción, tipo de hábitat, número de hijos vivos actualmente, número de abortos

| | Edad grupos | | | | | | | | Total |
|--------------------------------------|-------------|-----------|-----------|-----------|-----------|-----------|-----------|----------|------------|
| | <15 | 15-19 | 20-24 | 25-29 | 30-34 | 35-39 | 40-44 | >44 | |
| TOTAL IVE | 0 | 19 | 47 | 47 | 32 | 31 | 21 | 2 | 199 |
| Convivencia con hijos | | | | | | | | | |
| Sola | 0 | 0 | 1 | 3 | 1 | 5 | 1 | 1 | 12 |
| En pareja | 0 | 0 | 10 | 14 | 20 | 14 | 13 | 1 | 72 |
| Padres/familia | 0 | 0 | 1 | 2 | 4 | 1 | 1 | 0 | 9 |
| Otras | 0 | 0 | 0 | 0 | 1 | 0 | 1 | 0 | 2 |
| No consta | 0 | 0 | 0 | 0 | 0 | 0 | 0 | 0 | 0 |
| Convivencia sin hijos | | | | | | | | | |
| Sola | 0 | 0 | 4 | 5 | 1 | 2 | 1 | 0 | 13 |
| En pareja | 0 | 3 | 10 | 10 | 2 | 9 | 4 | 0 | 38 |
| Padres/familia | 0 | 14 | 17 | 10 | 3 | 0 | 0 | 0 | 44 |
| Otras | 0 | 2 | 4 | 3 | 0 | 0 | 0 | 0 | 9 |
| No consta | 0 | 0 | 0 | 0 | 0 | 0 | 0 | 0 | 0 |
| Convivencia no consta hijos | | | | | | | | | |
| Sola | 0 | 0 | 0 | 0 | 0 | 0 | 0 | 0 | 0 |
| En pareja | 0 | 0 | 0 | 0 | 0 | 0 | 0 | 0 | 0 |
| Padres/familia | 0 | 0 | 0 | 0 | 0 | 0 | 0 | 0 | 0 |
| Otras | 0 | 0 | 0 | 0 | 0 | 0 | 0 | 0 | 0 |
| No consta | 0 | 0 | 0 | 0 | 0 | 0 | 0 | 0 | 0 |
| Nivel de Instrucción | | | | | | | | | |
| Analfabeta | 0 | 0 | 0 | 0 | 0 | 0 | 0 | 1 | 1 |
| Primer grado | 0 | 3 | 7 | 6 | 8 | 1 | 2 | 1 | 28 |
| ESO y equivalentes | 0 | 9 | 15 | 15 | 7 | 6 | 7 | 0 | 59 |
| Bachillerato y FP | 0 | 5 | 18 | 13 | 9 | 15 | 6 | 0 | 66 |
| Escuelas universitarias y facultades | 0 | 2 | 7 | 13 | 8 | 9 | 6 | 0 | 45 |
| No clasificables | 0 | 0 | 0 | 0 | 0 | 0 | 0 | 0 | 0 |
| No consta | 0 | 0 | 0 | 0 | 0 | 0 | 0 | 0 | 0 |
| Tipo de Hábitat | | | | | | | | | |
| 10000 y menos | 0 | 6 | 20 | 24 | 19 | 21 | 11 | 2 | 103 |
| 10001-50000 | 0 | 0 | 0 | 0 | 0 | 0 | 0 | 0 | 0 |
| 50001-500000 | 0 | 13 | 27 | 23 | 13 | 10 | 10 | 0 | 96 |
| 500001 y más | 0 | 0 | 0 | 0 | 0 | 0 | 0 | 0 | 0 |
| Nº hijos vivos actualmente | | | | | | | | | |
| Ningún hijo | 0 | 18 | 32 | 27 | 5 | 11 | 4 | 0 | 97 |
| Uno | 0 | 1 | 13 | 6 | 13 | 5 | 6 | 0 | 44 |
| Dos | 0 | 0 | 2 | 13 | 8 | 13 | 7 | 1 | 44 |
| Tres | 0 | 0 | 0 | 1 | 2 | 1 | 4 | 0 | 8 |
| Cuatro | 0 | 0 | 0 | 0 | 3 | 1 | 0 | 0 | 4 |
| Cinco o mas | 0 | 0 | 0 | 0 | 1 | 0 | 0 | 1 | 2 |

Tabla Segovia 2. I.V.E. Número según grupo de edad y número de abortos voluntarios anteriores al actual, métodos anticonceptivos, tipo de centro, lugar de información, semanas de gestación

| | Edad grupos | | | | | | | | Total |
|--|-------------|-----------|-----------|-----------|-----------|-----------|-----------|----------|------------|
| | <15 | 15-19 | 20-24 | 25-29 | 30-34 | 35-39 | 40-44 | >44 | |
| TOTAL IVE | 0 | 19 | 47 | 47 | 32 | 31 | 21 | 2 | 199 |
| Nº Abortos voluntarios anteriores | | | | | | | | | |
| Ninguno | 0 | 15 | 31 | 31 | 18 | 17 | 13 | 2 | 127 |
| Uno | 0 | 4 | 13 | 9 | 7 | 11 | 4 | 0 | 48 |
| Dos | 0 | 0 | 2 | 3 | 4 | 2 | 1 | 0 | 12 |
| Tres | 0 | 0 | 0 | 1 | 2 | 0 | 1 | 0 | 4 |
| Cuatro | 0 | 0 | 1 | 2 | 0 | 1 | 1 | 0 | 5 |
| Cinco o mas | 0 | 0 | 0 | 1 | 1 | 0 | 1 | 0 | 3 |
| Métodos anticonceptivos | | | | | | | | | |
| Naturales | 0 | 0 | 0 | 2 | 0 | 0 | 0 | 0 | 2 |
| Barrera | 0 | 6 | 21 | 18 | 9 | 6 | 9 | 0 | 69 |
| Mecánicos | 0 | 0 | 0 | 0 | 1 | 0 | 0 | 0 | 1 |
| Hormonales | 0 | 5 | 10 | 14 | 7 | 7 | 1 | 0 | 44 |
| Definitivos/ Otros | 0 | 0 | 0 | 0 | 0 | 0 | 0 | 0 | 0 |
| No consta | 0 | 0 | 0 | 0 | 0 | 0 | 0 | 0 | 0 |
| No utiliza | 0 | 8 | 16 | 13 | 15 | 18 | 11 | 2 | 83 |
| Tipo de centro | | | | | | | | | |
| Hospitalario | 0 | 10 | 25 | 14 | 8 | 9 | 12 | 0 | 78 |
| Público | 0 | 0 | 0 | 0 | 0 | 0 | 0 | 0 | 0 |
| Privado | 0 | 10 | 25 | 14 | 8 | 9 | 12 | 0 | 78 |
| Extrahospitalario | 0 | 9 | 22 | 33 | 24 | 22 | 9 | 2 | 121 |
| Público | 0 | 0 | 0 | 0 | 0 | 0 | 0 | 0 | 0 |
| Privado | 0 | 9 | 22 | 33 | 24 | 22 | 9 | 2 | 121 |
| Lugar de información | | | | | | | | | |
| C.S.Público | 0 | 13 | 27 | 28 | 19 | 19 | 12 | 1 | 119 |
| C.S.Privado | 0 | 1 | 1 | 1 | 3 | 1 | 2 | 0 | 9 |
| Teléfono/Información al ciudadano | 0 | 1 | 2 | 0 | 1 | 0 | 0 | 0 | 4 |
| Amigos/familia | 0 | 0 | 4 | 2 | 4 | 2 | 4 | 0 | 16 |
| Medios Comunicación | 0 | 0 | 1 | 0 | 0 | 0 | 0 | 0 | 1 |
| Internet | 0 | 4 | 12 | 16 | 5 | 9 | 3 | 1 | 50 |
| No consta | 0 | 0 | 0 | 0 | 0 | 0 | 0 | 0 | 0 |
| Semanas de Gestación | | | | | | | | | |
| 8 o menos | 0 | 11 | 25 | 36 | 20 | 18 | 13 | 2 | 125 |
| 9-14 semanas | 0 | 7 | 20 | 10 | 10 | 9 | 4 | 0 | 60 |
| 15-22 semanas | 0 | 1 | 2 | 1 | 2 | 4 | 4 | 0 | 14 |
| 23 o más semanas | 0 | 0 | 0 | 0 | 0 | 0 | 0 | 0 | 0 |

Tabla Segovia 3. I.V.E. Número según grupo de edad y motivo de interrupción del embarazo, método empleado para la interrupción.

| | Edad grupos | | | | | | | | Total |
|---|-------------|-----------|-----------|-----------|-----------|-----------|-----------|----------|------------|
| | <15 | 15-19 | 20-24 | 25-29 | 30-34 | 35-39 | 40-44 | >44 | |
| TOTAL IVE | 0 | 19 | 47 | 47 | 32 | 31 | 21 | 2 | 199 |
| Motivo Interrupción | | | | | | | | | |
| A petición de la mujer | 0 | 17 | 40 | 40 | 24 | 20 | 14 | 2 | 157 |
| Grave riesgo para la vida o salud de la mujer | 0 | 2 | 5 | 6 | 5 | 7 | 3 | 0 | 28 |
| Riesgo de graves anomalías en el feto | 0 | 0 | 2 | 1 | 3 | 4 | 4 | 0 | 14 |
| Anomalías fetales incompatibles con la vida | 0 | 0 | 0 | 0 | 0 | 0 | 0 | 0 | 0 |
| Principal Método de Intervención | | | | | | | | | |
| Dilatación y evacuación | 0 | 9 | 21 | 27 | 20 | 19 | 9 | 2 | 107 |
| Dilatación y aspiración | 0 | 10 | 25 | 19 | 11 | 12 | 11 | 0 | 88 |
| Mifepristona | 0 | 0 | 0 | 0 | 0 | 0 | 0 | 0 | 0 |
| Prostaglandinas | 0 | 0 | 1 | 1 | 1 | 0 | 1 | 0 | 4 |
| Otros/NC | 0 | 0 | 0 | 0 | 0 | 0 | 0 | 0 | 0 |

Tabla Segovia 4. I.V.E. número según nivel de instrucción y situación laboral de la mujer, utilización de métodos anticonceptivos, lugar de información, semanas de gestación y motivo de la interrupción.

| | Nivel de instrucción | | | | | | No consta | Total |
|---|-------------------------|--------------|--------------|-----------------|-----------------------------|----------|------------|-------|
| | Analfabeta/Sin estudios | Primer grado | ESO y equiv. | Bachillerato FP | Escuelas Univer. Facultades | | | |
| Total IVE | 1 | 28 | 59 | 66 | 45 | 0 | 199 | |
| Situación laboral | | | | | | | | |
| Trabajadora Cuenta propia | 0 | 1 | 4 | 6 | 2 | 0 | 13 | |
| Trabajadora Cuenta Ajena | 0 | 17 | 35 | 34 | 31 | 0 | 117 | |
| Pensionista | 0 | 1 | 0 | 0 | 0 | 0 | 1 | |
| Estudiante | 0 | 2 | 4 | 13 | 6 | 0 | 25 | |
| Desempleada | 0 | 5 | 11 | 9 | 5 | 0 | 30 | |
| Trabajo Doméstico no remunerado | 1 | 2 | 4 | 4 | 1 | 0 | 12 | |
| Otras | 0 | 0 | 1 | 0 | 0 | 0 | 1 | |
| No consta | 0 | 0 | 0 | 0 | 0 | 0 | 0 | |
| Métodos Anticonceptivos | | | | | | | | |
| Naturales | 0 | 0 | 1 | 0 | 1 | 0 | 2 | |
| Barrera | 0 | 6 | 17 | 26 | 20 | 0 | 69 | |
| Mecánicos | 0 | 0 | 0 | 1 | 0 | 0 | 1 | |
| Hormonales | 0 | 7 | 12 | 18 | 7 | 0 | 44 | |
| Definitivos/ Otros | 0 | 0 | 0 | 0 | 0 | 0 | 0 | |
| No consta | 0 | 0 | 0 | 0 | 0 | 0 | 0 | |
| No utiliza | 1 | 15 | 29 | 21 | 17 | 0 | 83 | |
| Lugar de Información | | | | | | | | |
| C.S.Público | 1 | 18 | 37 | 45 | 18 | 0 | 119 | |
| C.S.Privado | 0 | 0 | 3 | 3 | 3 | 0 | 9 | |
| Teléfono/Información al ciudadano | 0 | 0 | 2 | 2 | 0 | 0 | 4 | |
| Amigos/familia | 0 | 1 | 5 | 4 | 6 | 0 | 16 | |
| Medios Comunicación | 0 | 0 | 0 | 1 | 0 | 0 | 1 | |
| Internet | 0 | 9 | 12 | 11 | 18 | 0 | 50 | |
| No consta | 0 | 0 | 0 | 0 | 0 | 0 | 0 | |
| Semanas de Gestación | | | | | | | | |
| 8 o menos | 1 | 13 | 33 | 42 | 36 | 0 | 125 | |
| 9-14 semanas | 0 | 13 | 23 | 19 | 5 | 0 | 60 | |
| 15-22 semanas | 0 | 2 | 3 | 5 | 4 | 0 | 14 | |
| 23 o más semanas | 0 | 0 | 0 | 0 | 0 | 0 | 0 | |
| Motivo Interrupción | | | | | | | | |
| A petición de la mujer | 1 | 23 | 47 | 54 | 32 | 0 | 157 | |
| Grave riesgo para la vida o salud de la mujer | 0 | 3 | 9 | 8 | 8 | 0 | 28 | |
| Riesgo de graves anomalías en el feto | 0 | 2 | 3 | 4 | 5 | 0 | 14 | |
| Anomalías fetales incompatibles con la vida | 0 | 0 | 0 | 0 | 0 | 0 | 0 | |

Tabla Segovia 5. I.V.E. Número según tipo de centro y semanas de gestación, motivo de la interrupción, principal método empleado en la intervención

| | Tipo de Centro | | | | | | TOTAL |
|---|----------------|-----------|-----------|-------------------|------------|------------|------------|
| | Hospitalario | | | Extrahospitalario | | | |
| | Público | Privado | Total | Público | Privado | Total | |
| TOTAL I.V.E. | 0 | 78 | 78 | 0 | 121 | 121 | 199 |
| Semanas de Gestación | | | | | | | |
| 8 o menos | 0 | 49 | 49 | 0 | 76 | 76 | 125 |
| 9-14 semanas | 0 | 20 | 20 | 0 | 40 | 40 | 60 |
| 15-22 semanas | 0 | 9 | 9 | 0 | 5 | 5 | 14 |
| 23 o más semanas | 0 | 0 | 0 | 0 | 0 | 0 | 0 |
| Motivo Interrupción | | | | | | | |
| A petición de la mujer | 0 | 62 | 62 | 0 | 95 | 95 | 157 |
| Grave riesgo para la vida o salud de la mujer | 0 | 8 | 8 | 0 | 20 | 20 | 28 |
| Riesgo de graves anomalías en el feto | 0 | 8 | 8 | 0 | 6 | 6 | 14 |
| Anomalías fetales incompatibles con la vida | 0 | 0 | 0 | 0 | 0 | 0 | 0 |
| Principal Método de Intervención | | | | | | | |
| Dilatación y evacuación | 0 | 6 | 6 | 0 | 101 | 101 | 107 |
| Dilatación y aspiración | 0 | 68 | 68 | 0 | 20 | 20 | 88 |
| Mifepristona | 0 | 0 | 0 | 0 | 0 | 0 | 0 |
| Prostaglandinas | 0 | 4 | 4 | 0 | 0 | 0 | 4 |
| Otros/NC | 0 | 0 | 0 | 0 | 0 | 0 | 0 |

Interrupción Voluntaria del Embarazo en Soria. Año 2019.

Tabla Soria 1. I.V.E. Número según grupo de edad y convivencia, nivel de instrucción, tipo de hábitat, número de hijos vivos actualmente, número de abortos

| | Edad grupos | | | | | | | Total | |
|--------------------------------------|-------------|-----------|-----------|-----------|-----------|-----------|-----------|----------|------------|
| | <15 | 15-19 | 20-24 | 25-29 | 30-34 | 35-39 | 40-44 | | >44 |
| TOTAL IVE | 2 | 17 | 24 | 29 | 16 | 14 | 10 | 1 | 113 |
| Convivencia con hijos | | | | | | | | | |
| Sola | 0 | 0 | 1 | 1 | 1 | 2 | 3 | 0 | 8 |
| En pareja | 0 | 0 | 6 | 5 | 7 | 7 | 3 | 1 | 29 |
| Padres/familia | 0 | 1 | 1 | 1 | 0 | 0 | 1 | 0 | 4 |
| Otras | 0 | 0 | 0 | 2 | 1 | 0 | 0 | 0 | 3 |
| No consta | 0 | 0 | 1 | 0 | 0 | 0 | 0 | 0 | 1 |
| Convivencia sin hijos | | | | | | | | | |
| Sola | 0 | 1 | 2 | 3 | 4 | 1 | 2 | 0 | 13 |
| En pareja | 0 | 3 | 4 | 10 | 2 | 4 | 1 | 0 | 24 |
| Padres/familia | 2 | 10 | 7 | 5 | 0 | 0 | 0 | 0 | 24 |
| Otras | 0 | 2 | 2 | 2 | 1 | 0 | 0 | 0 | 7 |
| No consta | 0 | 0 | 0 | 0 | 0 | 0 | 0 | 0 | 0 |
| Convivencia no consta hijos | | | | | | | | | |
| Sola | 0 | 0 | 0 | 0 | 0 | 0 | 0 | 0 | 0 |
| En pareja | 0 | 0 | 0 | 0 | 0 | 0 | 0 | 0 | 0 |
| Padres/familia | 0 | 0 | 0 | 0 | 0 | 0 | 0 | 0 | 0 |
| Otras | 0 | 0 | 0 | 0 | 0 | 0 | 0 | 0 | 0 |
| No consta | 0 | 0 | 0 | 0 | 0 | 0 | 0 | 0 | 0 |
| Nivel de Instrucción | | | | | | | | | |
| Analfabeta | 0 | 0 | 0 | 0 | 0 | 0 | 0 | 0 | 0 |
| Primer grado | 0 | 3 | 4 | 1 | 2 | 1 | 0 | 0 | 11 |
| ESO y equivalentes | 2 | 6 | 9 | 12 | 8 | 6 | 5 | 1 | 49 |
| Bachillerato y FP | 0 | 6 | 9 | 10 | 6 | 5 | 1 | 0 | 37 |
| Escuelas universitarias y facultades | 0 | 2 | 2 | 6 | 0 | 2 | 4 | 0 | 16 |
| No clasificables | 0 | 0 | 0 | 0 | 0 | 0 | 0 | 0 | 0 |
| No consta | 0 | 0 | 0 | 0 | 0 | 0 | 0 | 0 | 0 |
| Tipo de Hábitat | | | | | | | | | |
| 10000 y menos | 0 | 3 | 7 | 8 | 6 | 5 | 4 | 1 | 34 |
| 10001-50000 | 0 | 0 | 0 | 0 | 0 | 0 | 0 | 0 | 0 |
| 50001-500000 | 2 | 14 | 17 | 21 | 10 | 9 | 6 | 0 | 79 |
| 500001 y más | 0 | 0 | 0 | 0 | 0 | 0 | 0 | 0 | 0 |
| Nº hijos vivos actualmente | | | | | | | | | |
| Ningún hijo | 2 | 16 | 14 | 17 | 6 | 4 | 3 | 0 | 62 |
| Uno | 0 | 1 | 8 | 5 | 3 | 6 | 1 | 0 | 24 |
| Dos | 0 | 0 | 1 | 6 | 4 | 4 | 3 | 1 | 19 |
| Tres | 0 | 0 | 1 | 1 | 3 | 0 | 2 | 0 | 7 |
| Cuatro | 0 | 0 | 0 | 0 | 0 | 0 | 1 | 0 | 1 |
| Cinco o mas | 0 | 0 | 0 | 0 | 0 | 0 | 0 | 0 | 0 |

Tabla Soria 2. I.V.E. Número según grupo de edad y número de abortos voluntarios anteriores al actual, métodos anticonceptivos, tipo de centro, lugar de información, semanas de gestación

| | Edad grupos | | | | | | | | Total |
|--|-------------|-----------|-----------|-----------|-----------|-----------|-----------|----------|------------|
| | <15 | 15-19 | 20-24 | 25-29 | 30-34 | 35-39 | 40-44 | >44 | |
| TOTAL IVE | 2 | 17 | 24 | 29 | 16 | 14 | 10 | 1 | 113 |
| Nº Abortos voluntarios anteriores | | | | | | | | | |
| Ninguno | 2 | 15 | 17 | 19 | 11 | 10 | 5 | 1 | 80 |
| Uno | 0 | 2 | 7 | 6 | 2 | 3 | 4 | 0 | 24 |
| Dos | 0 | 0 | 0 | 3 | 2 | 1 | 1 | 0 | 7 |
| Tres | 0 | 0 | 0 | 1 | 1 | 0 | 0 | 0 | 2 |
| Cuatro | 0 | 0 | 0 | 0 | 0 | 0 | 0 | 0 | 0 |
| Cinco o mas | 0 | 0 | 0 | 0 | 0 | 0 | 0 | 0 | 0 |
| Métodos anticonceptivos | | | | | | | | | |
| Naturales | 0 | 0 | 0 | 1 | 0 | 0 | 1 | 0 | 2 |
| Barrera | 1 | 10 | 9 | 9 | 3 | 5 | 4 | 1 | 42 |
| Mecánicos | 0 | 0 | 0 | 0 | 2 | 0 | 0 | 0 | 2 |
| Hormonales | 0 | 1 | 5 | 8 | 1 | 4 | 1 | 0 | 20 |
| Definitivos/ Otros | 0 | 0 | 0 | 0 | 0 | 1 | 0 | 0 | 1 |
| No consta | 0 | 0 | 0 | 0 | 0 | 0 | 0 | 0 | 0 |
| No utiliza | 1 | 6 | 10 | 11 | 10 | 4 | 4 | 0 | 46 |
| Tipo de centro | | | | | | | | | |
| Hospitalario | 2 | 14 | 22 | 20 | 10 | 9 | 5 | 1 | 83 |
| Público | 0 | 0 | 0 | 0 | 0 | 0 | 0 | 0 | 0 |
| Privado | 2 | 14 | 22 | 20 | 10 | 9 | 5 | 1 | 83 |
| Extrahospitalario | 0 | 3 | 2 | 9 | 6 | 5 | 5 | 0 | 30 |
| Público | 0 | 0 | 0 | 0 | 0 | 0 | 0 | 0 | 0 |
| Privado | 0 | 3 | 2 | 9 | 6 | 5 | 5 | 0 | 30 |
| Lugar de información | | | | | | | | | |
| C.S.Público | 1 | 13 | 21 | 21 | 10 | 10 | 5 | 1 | 82 |
| C.S.Privado | 0 | 1 | 0 | 1 | 1 | 0 | 0 | 0 | 3 |
| Teléfono/Información al ciudadano | 0 | 0 | 1 | 1 | 0 | 0 | 0 | 0 | 2 |
| Amigos/familia | 0 | 2 | 0 | 1 | 1 | 0 | 0 | 0 | 4 |
| Medios Comunicación | 0 | 0 | 0 | 0 | 0 | 0 | 0 | 0 | 0 |
| Internet | 1 | 1 | 1 | 5 | 4 | 4 | 5 | 0 | 21 |
| No consta | 0 | 0 | 1 | 0 | 0 | 0 | 0 | 0 | 1 |
| Semanas de Gestación | | | | | | | | | |
| 8 o menos | 1 | 10 | 12 | 11 | 8 | 7 | 8 | 0 | 57 |
| 9-14 semanas | 0 | 6 | 12 | 13 | 8 | 6 | 1 | 1 | 47 |
| 15-22 semanas | 1 | 1 | 0 | 5 | 0 | 1 | 1 | 0 | 9 |
| 23 o más semanas | 0 | 0 | 0 | 0 | 0 | 0 | 0 | 0 | 0 |

Tabla Soria 3. I.V.E. Número según grupo de edad y motivo de interrupción del embarazo, método empleado para la interrupción.

| | Edad grupos | | | | | | | | Total |
|---|-------------|-----------|-----------|-----------|-----------|-----------|-----------|----------|------------|
| | <15 | 15-19 | 20-24 | 25-29 | 30-34 | 35-39 | 40-44 | >44 | |
| TOTAL IVE | 2 | 17 | 24 | 29 | 16 | 14 | 10 | 1 | 113 |
| Motivo Interrupción | | | | | | | | | |
| A petición de la mujer | 1 | 14 | 23 | 20 | 12 | 12 | 4 | 1 | 87 |
| Grave riesgo para la vida o salud de la mujer | 1 | 3 | 1 | 7 | 3 | 2 | 5 | 0 | 22 |
| Riesgo de graves anomalías en el feto | 0 | 0 | 0 | 2 | 0 | 0 | 1 | 0 | 3 |
| Anomalías fetales incompatibles con la vida | 0 | 0 | 0 | 0 | 1 | 0 | 0 | 0 | 1 |
| Principal Método de Intervención | | | | | | | | | |
| Dilatación y evacuación | 1 | 1 | 1 | 5 | 2 | 2 | 1 | 0 | 13 |
| Dilatación y aspiración | 1 | 15 | 23 | 22 | 14 | 12 | 8 | 1 | 96 |
| Mifepristona | 0 | 0 | 0 | 1 | 0 | 0 | 0 | 0 | 1 |
| Prostaglandinas | 0 | 1 | 0 | 0 | 0 | 0 | 0 | 0 | 1 |
| Otros/NC | 0 | 0 | 0 | 1 | 0 | 0 | 1 | 0 | 2 |

Tabla Soria 4. I.V.E. número según nivel de instrucción y situación laboral de la mujer, utilización de métodos anticonceptivos, lugar de información, semanas de gestación y motivo de la interrupción.

| | Nivel de instrucción | | | | | | Total |
|---|-------------------------|--------------|--------------|-----------------|-----------------------------|-----------|------------|
| | Analfabeta/Sin estudios | Primer grado | ESO y equiv. | Bachillerato FP | Escuelas Univer. Facultades | No consta | |
| Total IVE | 0 | 11 | 49 | 37 | 16 | 0 | 113 |
| Situación laboral | | | | | | | |
| Trabajadora Cuenta propia | 0 | 0 | 0 | 2 | 0 | 0 | 2 |
| Trabajadora Cuenta Ajena | 0 | 4 | 34 | 20 | 12 | 0 | 70 |
| Pensionista | 0 | 0 | 0 | 0 | 0 | 0 | 0 |
| Estudiante | 0 | 1 | 6 | 9 | 3 | 0 | 19 |
| Desempleada | 0 | 6 | 9 | 4 | 1 | 0 | 20 |
| Trabajo Doméstico no remunerado | 0 | 0 | 0 | 2 | 0 | 0 | 2 |
| Otras | 0 | 0 | 0 | 0 | 0 | 0 | 0 |
| No consta | 0 | 0 | 0 | 0 | 0 | 0 | 0 |
| Métodos Anticonceptivos | | | | | | | |
| Naturales | 0 | 0 | 1 | 0 | 1 | 0 | 2 |
| Barrera | 0 | 3 | 17 | 14 | 8 | 0 | 42 |
| Mecánicos | 0 | 1 | 0 | 1 | 0 | 0 | 2 |
| Hormonales | 0 | 2 | 10 | 6 | 2 | 0 | 20 |
| Definitivos/ Otros | 0 | 0 | 0 | 1 | 0 | 0 | 1 |
| No consta | 0 | 0 | 0 | 0 | 0 | 0 | 0 |
| No utiliza | 0 | 5 | 21 | 15 | 5 | 0 | 46 |
| Lugar de Información | | | | | | | |
| C.S.Público | 0 | 8 | 34 | 30 | 10 | 0 | 82 |
| C.S.Privado | 0 | 1 | 1 | 1 | 0 | 0 | 3 |
| Teléfono/Información al ciudadano | 0 | 0 | 1 | 1 | 0 | 0 | 2 |
| Amigos/familia | 0 | 1 | 3 | 0 | 0 | 0 | 4 |
| Medios Comunicación | 0 | 0 | 0 | 0 | 0 | 0 | 0 |
| Internet | 0 | 0 | 10 | 5 | 6 | 0 | 21 |
| No consta | 0 | 1 | 0 | 0 | 0 | 0 | 1 |
| Semanas de Gestación | | | | | | | |
| 8 o menos | 0 | 3 | 23 | 18 | 13 | 0 | 57 |
| 9-14 semanas | 0 | 7 | 23 | 16 | 1 | 0 | 47 |
| 15-22 semanas | 0 | 1 | 3 | 3 | 2 | 0 | 9 |
| 23 o más semanas | 0 | 0 | 0 | 0 | 0 | 0 | 0 |
| Motivo Interrupción | | | | | | | |
| A petición de la mujer | 0 | 9 | 39 | 30 | 9 | 0 | 87 |
| Grave riesgo para la vida o salud de la mujer | 0 | 2 | 7 | 7 | 6 | 0 | 22 |
| Riesgo de graves anomalías en el feto | 0 | 0 | 2 | 0 | 1 | 0 | 3 |
| Anomalías fetales incompatibles con la vida | 0 | 0 | 1 | 0 | 0 | 0 | 1 |

Tabla Soria 5. I.V.E. Número según tipo de centro y semanas de gestación, motivo de la interrupción, principal método empleado en la intervención

| | Tipo de Centro | | | | | | TOTAL |
|---|----------------|-----------|-----------|-------------------|-----------|-----------|------------|
| | Hospitalario | | | Extrahospitalario | | | |
| | Público | Privado | Total | Público | Privado | Total | |
| TOTAL I.V.E. | 0 | 83 | 83 | 0 | 30 | 30 | 113 |
| Semanas de Gestación | | | | | | | |
| 8 o menos | 0 | 39 | 39 | 0 | 18 | 18 | 57 |
| 9-14 semanas | 0 | 38 | 38 | 0 | 9 | 9 | 47 |
| 15-22 semanas | 0 | 6 | 6 | 0 | 3 | 3 | 9 |
| 23 o más semanas | 0 | 0 | 0 | 0 | 0 | 0 | 0 |
| Motivo Interrupción | | | | | | | |
| A petición de la mujer | 0 | 75 | 75 | 0 | 12 | 12 | 87 |
| Grave riesgo para la vida o salud de la mujer | 0 | 4 | 4 | 0 | 18 | 18 | 22 |
| Riesgo de graves anomalías en el feto | 0 | 3 | 3 | 0 | 0 | 0 | 3 |
| Anomalías fetales incompatibles con la vida | 0 | 1 | 1 | 0 | 0 | 0 | 1 |
| Principal Método de Intervención | | | | | | | |
| Dilatación y evacuación | 0 | 3 | 3 | 0 | 10 | 10 | 13 |
| Dilatación y aspiración | 0 | 76 | 76 | 0 | 20 | 20 | 96 |
| Mifepristona | 0 | 1 | 1 | 0 | 0 | 0 | 1 |
| Prostaglandinas | 0 | 1 | 1 | 0 | 0 | 0 | 1 |
| Otros/NC | 0 | 2 | 2 | 0 | 0 | 0 | 2 |

Interrupción Voluntaria del Embarazo en Valladolid. Año 2019.

Tabla Valladolid 1. I.V.E. Número según grupo de edad y convivencia, nivel de instrucción, tipo de hábitat, número de hijos vivos actualmente, número de abortos

| | Edad grupos | | | | | | | | Total |
|--------------------------------------|-------------|-----------|------------|------------|------------|------------|-----------|----------|------------|
| | <15 | 15-19 | 20-24 | 25-29 | 30-34 | 35-39 | 40-44 | >44 | |
| TOTAL IVE | 1 | 73 | 136 | 135 | 144 | 141 | 55 | 8 | 693 |
| Convivencia con hijos | | | | | | | | | |
| Sola | 0 | 1 | 4 | 11 | 19 | 12 | 6 | 1 | 54 |
| En pareja | 0 | 9 | 27 | 45 | 60 | 83 | 34 | 4 | 262 |
| Padres/familia | 0 | 3 | 4 | 12 | 6 | 9 | 1 | 0 | 35 |
| Otras | 0 | 0 | 1 | 0 | 0 | 1 | 1 | 0 | 3 |
| No consta | 0 | 0 | 0 | 0 | 0 | 0 | 0 | 0 | 0 |
| Convivencia sin hijos | | | | | | | | | |
| Sola | 0 | 1 | 4 | 14 | 12 | 6 | 5 | 0 | 42 |
| En pareja | 0 | 3 | 18 | 24 | 29 | 20 | 5 | 2 | 101 |
| Padres/familia | 1 | 54 | 69 | 25 | 13 | 7 | 3 | 0 | 172 |
| Otras | 0 | 2 | 9 | 4 | 5 | 3 | 0 | 1 | 24 |
| No consta | 0 | 0 | 0 | 0 | 0 | 0 | 0 | 0 | 0 |
| Convivencia no consta hijos | | | | | | | | | |
| Sola | 0 | 0 | 0 | 0 | 0 | 0 | 0 | 0 | 0 |
| En pareja | 0 | 0 | 0 | 0 | 0 | 0 | 0 | 0 | 0 |
| Padres/familia | 0 | 0 | 0 | 0 | 0 | 0 | 0 | 0 | 0 |
| Otras | 0 | 0 | 0 | 0 | 0 | 0 | 0 | 0 | 0 |
| No consta | 0 | 0 | 0 | 0 | 0 | 0 | 0 | 0 | 0 |
| Nivel de Instrucción | | | | | | | | | |
| Analfabeta | 0 | 1 | 1 | 0 | 0 | 0 | 1 | 0 | 3 |
| Primer grado | 1 | 21 | 14 | 22 | 22 | 23 | 8 | 2 | 113 |
| ESO y equivalentes | 0 | 37 | 56 | 49 | 36 | 26 | 4 | 0 | 208 |
| Bachillerato y FP | 0 | 14 | 46 | 42 | 48 | 35 | 18 | 2 | 205 |
| Escuelas universitarias y facultades | 0 | 0 | 19 | 22 | 38 | 57 | 24 | 4 | 164 |
| No clasificables | 0 | 0 | 0 | 0 | 0 | 0 | 0 | 0 | 0 |
| No consta | 0 | 0 | 0 | 0 | 0 | 0 | 0 | 0 | 0 |
| Tipo de Hábitat | | | | | | | | | |
| 10000 y menos | 1 | 17 | 29 | 30 | 37 | 41 | 17 | 4 | 176 |
| 10001-50000 | 0 | 3 | 16 | 20 | 13 | 22 | 6 | 0 | 80 |
| 50001-500000 | 0 | 53 | 91 | 85 | 94 | 78 | 32 | 4 | 437 |
| 500001 y más | 0 | 0 | 0 | 0 | 0 | 0 | 0 | 0 | 0 |
| Nº hijos vivos actualmente | | | | | | | | | |
| Ningún hijo | 1 | 60 | 100 | 67 | 59 | 36 | 13 | 3 | 339 |
| Uno | 0 | 11 | 23 | 36 | 39 | 48 | 20 | 1 | 178 |
| Dos | 0 | 2 | 10 | 25 | 30 | 39 | 17 | 2 | 125 |
| Tres | 0 | 0 | 1 | 5 | 10 | 13 | 2 | 2 | 33 |
| Cuatro | 0 | 0 | 2 | 1 | 4 | 4 | 2 | 0 | 13 |
| Cinco o mas | 0 | 0 | 0 | 1 | 2 | 1 | 1 | 0 | 5 |

Tabla Valladolid 2. I.V.E. Número según grupo de edad y número de abortos voluntarios anteriores al actual, métodos anticonceptivos, tipo de centro, lugar de información, semanas de gestación

| | Edad grupos | | | | | | | | Total |
|--|-------------|-----------|------------|------------|------------|------------|-----------|----------|------------|
| | <15 | 15-19 | 20-24 | 25-29 | 30-34 | 35-39 | 40-44 | >44 | |
| TOTAL IVE | 1 | 73 | 136 | 135 | 144 | 141 | 55 | 8 | 693 |
| Nº Abortos voluntarios anteriores | | | | | | | | | |
| Ninguno | 1 | 63 | 96 | 86 | 91 | 103 | 41 | 8 | 489 |
| Uno | 0 | 9 | 33 | 31 | 39 | 24 | 11 | 0 | 147 |
| Dos | 0 | 1 | 6 | 13 | 11 | 6 | 1 | 0 | 38 |
| Tres | 0 | 0 | 0 | 4 | 2 | 5 | 2 | 0 | 13 |
| Cuatro | 0 | 0 | 1 | 1 | 1 | 2 | 0 | 0 | 5 |
| Cinco o mas | 0 | 0 | 0 | 0 | 0 | 1 | 0 | 0 | 1 |
| Métodos anticonceptivos | | | | | | | | | |
| Naturales | 0 | 1 | 1 | 1 | 3 | 0 | 1 | 0 | 7 |
| Barrera | 1 | 44 | 59 | 57 | 55 | 61 | 29 | 3 | 309 |
| Mecánicos | 0 | 0 | 3 | 2 | 0 | 1 | 0 | 0 | 6 |
| Hormonales | 0 | 8 | 45 | 42 | 42 | 28 | 6 | 0 | 171 |
| Definitivos/ Otros | 0 | 0 | 0 | 1 | 0 | 0 | 0 | 0 | 1 |
| No consta | 0 | 0 | 0 | 1 | 0 | 0 | 0 | 0 | 1 |
| No utiliza | 0 | 20 | 28 | 31 | 44 | 51 | 19 | 5 | 198 |
| Tipo de centro | | | | | | | | | |
| Hospitalario | 0 | 1 | 1 | 1 | 0 | 1 | 0 | 0 | 4 |
| Público | 0 | 0 | 0 | 0 | 0 | 0 | 0 | 0 | 0 |
| Privado | 0 | 1 | 1 | 1 | 0 | 1 | 0 | 0 | 4 |
| Extrahospitalario | 1 | 72 | 135 | 134 | 144 | 140 | 55 | 8 | 689 |
| Público | 0 | 0 | 0 | 0 | 0 | 0 | 0 | 0 | 0 |
| Privado | 1 | 72 | 135 | 134 | 144 | 140 | 55 | 8 | 689 |
| Lugar de información | | | | | | | | | |
| C.S.Público | 0 | 50 | 78 | 63 | 70 | 73 | 21 | 3 | 358 |
| C.S.Privado | 0 | 1 | 2 | 2 | 5 | 3 | 5 | 1 | 19 |
| Teléfono/Información al ciudadano | 0 | 0 | 0 | 0 | 0 | 0 | 0 | 0 | 0 |
| Amigos/familia | 0 | 8 | 17 | 24 | 16 | 21 | 5 | 3 | 94 |
| Medios Comunicación | 0 | 0 | 0 | 0 | 0 | 0 | 0 | 0 | 0 |
| Internet | 1 | 14 | 39 | 46 | 53 | 44 | 24 | 1 | 222 |
| No consta | 0 | 0 | 0 | 0 | 0 | 0 | 0 | 0 | 0 |
| Semanas de Gestación | | | | | | | | | |
| 8 o menos | 1 | 44 | 93 | 95 | 95 | 81 | 40 | 5 | 454 |
| 9-14 semanas | 0 | 24 | 42 | 36 | 42 | 41 | 12 | 0 | 197 |
| 15-22 semanas | 0 | 5 | 1 | 3 | 6 | 18 | 1 | 1 | 35 |
| 23 o más semanas | 0 | 0 | 0 | 1 | 1 | 1 | 2 | 2 | 7 |

Tabla Valladolid 3. I.V.E. Número según grupo de edad y motivo de interrupción del embarazo, método empleado para la interrupción.

| | Edad grupos | | | | | | | | Total |
|---|-------------|-----------|------------|------------|------------|------------|-----------|----------|------------|
| | <15 | 15-19 | 20-24 | 25-29 | 30-34 | 35-39 | 40-44 | >44 | |
| TOTAL IVE | 1 | 73 | 136 | 135 | 144 | 141 | 55 | 8 | 693 |
| Motivo Interrupción | | | | | | | | | |
| A petición de la mujer | 1 | 67 | 134 | 127 | 133 | 117 | 47 | 5 | 631 |
| Grave riesgo para la vida o salud de la mujer | 0 | 4 | 2 | 4 | 5 | 0 | 3 | 1 | 19 |
| Riesgo de graves anomalías en el feto | 0 | 2 | 0 | 3 | 5 | 22 | 3 | 0 | 35 |
| Anomalías fetales incompatibles con la vida | 0 | 0 | 0 | 1 | 1 | 2 | 2 | 2 | 8 |
| Principal Método de Intervención | | | | | | | | | |
| Dilatación y evacuación | 1 | 73 | 134 | 134 | 144 | 140 | 55 | 8 | 689 |
| Dilatación y aspiración | 0 | 0 | 2 | 1 | 0 | 1 | 0 | 0 | 4 |
| Mifepristona | 0 | 0 | 0 | 0 | 0 | 0 | 0 | 0 | 0 |
| Prostaglandinas | 0 | 0 | 0 | 0 | 0 | 0 | 0 | 0 | 0 |
| Otros/NC | 0 | 0 | 0 | 0 | 0 | 0 | 0 | 0 | 0 |

Tabla Valladolid 4. I.V.E. número según nivel de instrucción y situación laboral de la mujer, utilización de métodos anticonceptivos, lugar de información, semanas de gestación y motivo de la interrupción.

| | Nivel de instrucción | | | | | | Total |
|---|-----------------------------|-----------------|-----------------|---------------------|---------------------------------|------------------|------------|
| | Analfabeta/Si n estudios | Primer grado | ESO y equiv. | Bachillerat o FP | Escuelas Univer., Facultades | No const a | |
| Total IVE | 3 | 113 | 208 | 205 | 164 | 0 | 693 |
| Situación laboral | | | | | | | |
| Trabajadora Cuenta propia | 0 | 5 | 10 | 6 | 7 | 0 | 28 |
| Trabajadora Cuenta Ajena | 3 | 51 | 109 | 139 | 130 | 0 | 432 |
| Pensionista | 0 | 0 | 0 | 0 | 1 | 0 | 1 |
| Estudiante | 0 | 13 | 31 | 25 | 7 | 0 | 76 |
| Desempleada | 0 | 18 | 39 | 20 | 11 | 0 | 88 |
| Trabajo Doméstico no remunerado | 0 | 26 | 18 | 14 | 7 | 0 | 65 |
| Otras | 0 | 0 | 1 | 1 | 1 | 0 | 3 |
| No consta | 0 | 0 | 0 | 0 | 0 | 0 | 0 |
| Métodos Anticonceptivos | | | | | | | |
| Naturales | 0 | 1 | 3 | 1 | 2 | 0 | 7 |
| Barrera | 0 | 48 | 93 | 89 | 79 | 0 | 309 |
| Mecánicos | 0 | 0 | 3 | 2 | 1 | 0 | 6 |
| Hormonales | 1 | 33 | 50 | 59 | 28 | 0 | 171 |
| Definitivos/ Otros | 0 | 0 | 0 | 1 | 0 | 0 | 1 |
| No consta | 0 | 0 | 0 | 0 | 1 | 0 | 1 |
| No utiliza | 2 | 31 | 59 | 53 | 53 | 0 | 198 |
| Lugar de Información | | | | | | | |
| C.S.Público | 2 | 73 | 122 | 94 | 67 | 0 | 358 |
| C.S.Privado | 0 | 1 | 4 | 4 | 10 | 0 | 19 |
| Teléfono/Información al ciudadano | 0 | 0 | 0 | 0 | 0 | 0 | 0 |
| Amigos/familia | 1 | 15 | 29 | 30 | 19 | 0 | 94 |
| Medios Comunicación | 0 | 0 | 0 | 0 | 0 | 0 | 0 |
| Internet | 0 | 24 | 53 | 77 | 68 | 0 | 222 |
| No consta | 0 | 0 | 0 | 0 | 0 | 0 | 0 |
| Semanas de Gestación | | | | | | | |
| 8 o menos | 2 | 77 | 122 | 146 | 107 | 0 | 454 |
| 9-14 semanas | 1 | 33 | 81 | 44 | 38 | 0 | 197 |
| 15-22 semanas | 0 | 3 | 5 | 11 | 16 | 0 | 35 |
| 23 o más semanas | 0 | 0 | 0 | 4 | 3 | 0 | 7 |
| Motivo Interrupción | | | | | | | |
| A petición de la mujer | 3 | 109 | 199 | 186 | 134 | 0 | 631 |
| Grave riesgo para la vida o salud de la mujer | 0 | 3 | 6 | 4 | 6 | 0 | 19 |
| Riesgo de graves anomalías en el feto | 0 | 1 | 2 | 11 | 21 | 0 | 35 |
| Anomalías fetales incompatibles con la vida | 0 | 0 | 1 | 4 | 3 | 0 | 8 |

Tabla Valladolid 5. I.V.E. Número según tipo de centro y semanas de gestación, motivo de la interrupción, principal método empleado en la intervención.

| | Tipo de Centro | | | | | | TOTAL |
|---|----------------|----------|----------|-------------------|------------|------------|------------|
| | Hospitalario | | | Extrahospitalario | | | |
| | Público | Privado | Total | Público | Privado | Total | |
| TOTAL I.V.E. | 0 | 4 | 4 | 0 | 689 | 689 | 693 |
| Semanas de Gestación | | | | | | | |
| 8 o menos | 0 | 2 | 2 | 0 | 452 | 452 | 454 |
| 9-14 semanas | 0 | 1 | 1 | 0 | 196 | 196 | 197 |
| 15-22 semanas | 0 | 1 | 1 | 0 | 34 | 34 | 35 |
| 23 o más semanas | 0 | 0 | 0 | 0 | 7 | 7 | 7 |
| Motivo Interrupción | | | | | | | |
| A petición de la mujer | 0 | 3 | 3 | 0 | 628 | 628 | 631 |
| Grave riesgo para la vida o salud de la mujer | 0 | 1 | 1 | 0 | 18 | 18 | 19 |
| Riesgo de graves anomalías en el feto | 0 | 0 | 0 | 0 | 35 | 35 | 35 |
| Anomalías fetales incompatibles con la vida | 0 | 0 | 0 | 0 | 8 | 8 | 8 |
| Principal Método de Intervención | | | | | | | |
| Dilatación y evacuación | 0 | 1 | 1 | 0 | 688 | 688 | 689 |
| Dilatación y aspiración | 0 | 3 | 3 | 0 | 1 | 1 | 4 |
| Mifepristona | 0 | 0 | 0 | 0 | 0 | 0 | 0 |
| Prostaglandinas | 0 | 0 | 0 | 0 | 0 | 0 | 0 |
| Otros/NC | 0 | 0 | 0 | 0 | 0 | 0 | 0 |

Interrupción Voluntaria del Embarazo en Zamora. Año 2019.

Tabla Zamora 1. I.V.E. Número según grupo de edad y convivencia, nivel de instrucción, tipo de hábitat, número de hijos vivos actualmente, número de abortos

| | Edad grupos | | | | | | | | Total |
|--------------------------------------|-------------|-----------|-----------|-----------|-----------|-----------|-----------|----------|------------|
| | <15 | 15-19 | 20-24 | 25-29 | 30-34 | 35-39 | 40-44 | >44 | |
| TOTAL IVE | 1 | 17 | 35 | 26 | 34 | 23 | 10 | 0 | 146 |
| Convivencia con hijos | | | | | | | | | |
| Sola | 0 | 0 | 0 | 3 | 6 | 6 | 1 | 0 | 16 |
| En pareja | 0 | 1 | 7 | 10 | 14 | 10 | 7 | 0 | 49 |
| Padres/familia | 0 | 2 | 4 | 1 | 4 | 2 | 0 | 0 | 13 |
| Otras | 0 | 0 | 0 | 0 | 0 | 0 | 0 | 0 | 0 |
| No consta | 0 | 0 | 0 | 0 | 0 | 0 | 0 | 0 | 0 |
| Convivencia sin hijos | | | | | | | | | |
| Sola | 0 | 1 | 3 | 2 | 2 | 2 | 0 | 0 | 10 |
| En pareja | 0 | 1 | 7 | 2 | 1 | 2 | 2 | 0 | 15 |
| Padres/familia | 1 | 12 | 13 | 7 | 4 | 1 | 0 | 0 | 38 |
| Otras | 0 | 0 | 1 | 1 | 1 | 0 | 0 | 0 | 3 |
| No consta | 0 | 0 | 0 | 0 | 2 | 0 | 0 | 0 | 2 |
| Convivencia no consta hijos | | | | | | | | | |
| Sola | 0 | 0 | 0 | 0 | 0 | 0 | 0 | 0 | 0 |
| En pareja | 0 | 0 | 0 | 0 | 0 | 0 | 0 | 0 | 0 |
| Padres/familia | 0 | 0 | 0 | 0 | 0 | 0 | 0 | 0 | 0 |
| Otras | 0 | 0 | 0 | 0 | 0 | 0 | 0 | 0 | 0 |
| No consta | 0 | 0 | 0 | 0 | 0 | 0 | 0 | 0 | 0 |
| Nivel de Instrucción | | | | | | | | | |
| Analfabeta | 0 | 0 | 0 | 0 | 1 | 0 | 0 | 0 | 1 |
| Primer grado | 0 | 2 | 6 | 6 | 4 | 3 | 1 | 0 | 22 |
| ESO y equivalentes | 1 | 11 | 14 | 12 | 9 | 9 | 1 | 0 | 57 |
| Bachillerato y FP | 0 | 4 | 11 | 6 | 10 | 5 | 6 | 0 | 42 |
| Escuelas universitarias y facultades | 0 | 0 | 4 | 2 | 9 | 6 | 2 | 0 | 23 |
| No clasificables | 0 | 0 | 0 | 0 | 0 | 0 | 0 | 0 | 0 |
| No consta | 0 | 0 | 0 | 0 | 1 | 0 | 0 | 0 | 1 |
| Tipo de Hábitat | | | | | | | | | |
| 10000 y menos | 0 | 6 | 10 | 9 | 9 | 1 | 2 | 0 | 37 |
| 10001-50000 | 1 | 2 | 7 | 4 | 9 | 4 | 2 | 0 | 29 |
| 50001-500000 | 0 | 9 | 18 | 13 | 16 | 18 | 6 | 0 | 80 |
| 500001 y más | 0 | 0 | 0 | 0 | 0 | 0 | 0 | 0 | 0 |
| Nºhijos vivos actualmente | | | | | | | | | |
| Ningún hijo | 1 | 14 | 24 | 12 | 10 | 5 | 2 | 0 | 68 |
| Uno | 0 | 3 | 8 | 5 | 13 | 10 | 3 | 0 | 42 |
| Dos | 0 | 0 | 3 | 6 | 7 | 6 | 4 | 0 | 26 |
| Tres | 0 | 0 | 0 | 2 | 2 | 0 | 1 | 0 | 5 |
| Cuatro | 0 | 0 | 0 | 1 | 1 | 2 | 0 | 0 | 4 |
| Cinco o mas | 0 | 0 | 0 | 0 | 1 | 0 | 0 | 0 | 1 |

Tabla Zamora 2. I.V.E. Número según grupo de edad y número de abortos voluntarios anteriores al actual, métodos anticonceptivos, tipo de centro, lugar de información, semanas de gestación

| | Edad grupos | | | | | | | | Total |
|--|-------------|-----------|-----------|-----------|-----------|-----------|-----------|----------|------------|
| | <15 | 15-19 | 20-24 | 25-29 | 30-34 | 35-39 | 40-44 | >44 | |
| TOTAL IVE | 1 | 17 | 35 | 26 | 34 | 23 | 10 | 0 | 146 |
| Nº Abortos voluntarios anteriores | | | | | | | | | |
| Ninguno | 1 | 17 | 27 | 18 | 23 | 19 | 7 | 0 | 112 |
| Uno | 0 | 0 | 7 | 8 | 10 | 2 | 3 | 0 | 30 |
| Dos | 0 | 0 | 1 | 0 | 1 | 2 | 0 | 0 | 4 |
| Tres | 0 | 0 | 0 | 0 | 0 | 0 | 0 | 0 | 0 |
| Cuatro | 0 | 0 | 0 | 0 | 0 | 0 | 0 | 0 | 0 |
| Cinco o mas | 0 | 0 | 0 | 0 | 0 | 0 | 0 | 0 | 0 |
| Métodos anticonceptivos | | | | | | | | | |
| Naturales | 0 | 0 | 1 | 1 | 1 | 0 | 0 | 0 | 3 |
| Barrera | 0 | 14 | 17 | 12 | 9 | 10 | 2 | 0 | 64 |
| Mecánicos | 0 | 0 | 1 | 0 | 1 | 0 | 0 | 0 | 2 |
| Hormonales | 0 | 1 | 9 | 7 | 8 | 2 | 0 | 0 | 27 |
| Definitivos/ Otros | 0 | 0 | 0 | 0 | 0 | 0 | 0 | 0 | 0 |
| No consta | 0 | 0 | 0 | 0 | 2 | 0 | 0 | 0 | 2 |
| No utiliza | 1 | 2 | 7 | 6 | 13 | 11 | 8 | 0 | 48 |
| Tipo de centro | | | | | | | | | |
| Hospitalario | 0 | 0 | 0 | 0 | 1 | 1 | 0 | 0 | 2 |
| Público | 0 | 0 | 0 | 0 | 0 | 0 | 0 | 0 | 0 |
| Privado | 0 | 0 | 0 | 0 | 1 | 1 | 0 | 0 | 2 |
| Extrahospitalario | 1 | 17 | 35 | 26 | 33 | 22 | 10 | 0 | 144 |
| Público | 0 | 0 | 0 | 0 | 0 | 0 | 0 | 0 | 0 |
| Privado | 1 | 17 | 35 | 26 | 33 | 22 | 10 | 0 | 144 |
| Lugar de información | | | | | | | | | |
| C.S.Público | 0 | 13 | 25 | 19 | 22 | 15 | 7 | 0 | 101 |
| C.S.Privado | 0 | 1 | 1 | 1 | 4 | 0 | 0 | 0 | 7 |
| Teléfono/Información al ciudadano | 0 | 0 | 0 | 0 | 0 | 0 | 0 | 0 | 0 |
| Amigos/familia | 0 | 2 | 2 | 2 | 0 | 0 | 0 | 0 | 6 |
| Medios Comunicación | 0 | 0 | 0 | 0 | 0 | 0 | 0 | 0 | 0 |
| Internet | 1 | 1 | 7 | 4 | 6 | 8 | 3 | 0 | 30 |
| No consta | 0 | 0 | 0 | 0 | 2 | 0 | 0 | 0 | 2 |
| Semanas de Gestación | | | | | | | | | |
| 8 o menos | 1 | 9 | 26 | 15 | 23 | 14 | 7 | 0 | 95 |
| 9-14 semanas | 0 | 8 | 6 | 9 | 7 | 6 | 1 | 0 | 37 |
| 15-22 semanas | 0 | 0 | 3 | 2 | 4 | 3 | 2 | 0 | 14 |
| 23 o más semanas | 0 | 0 | 0 | 0 | 0 | 0 | 0 | 0 | 0 |

Tabla Zamora 3. I.V.E. Número según grupo de edad y motivo de interrupción del embarazo, método empleado para la interrupción

| | Edad grupos | | | | | | | | Total |
|---|-------------|-----------|-----------|-----------|-----------|-----------|-----------|----------|------------|
| | <15 | 15-19 | 20-24 | 25-29 | 30-34 | 35-39 | 40-44 | >44 | |
| TOTAL IVE | 1 | 17 | 35 | 26 | 34 | 23 | 10 | 0 | 146 |
| Motivo Interrupción | | | | | | | | | |
| A petición de la mujer | 1 | 16 | 32 | 23 | 28 | 18 | 7 | 0 | 125 |
| Grave riesgo para la vida o salud de la mujer | 0 | 1 | 2 | 2 | 3 | 3 | 1 | 0 | 12 |
| Riesgo de graves anomalías en el feto | 0 | 0 | 1 | 1 | 3 | 2 | 2 | 0 | 9 |
| Anomalías fetales incompatibles con la vida | 0 | 0 | 0 | 0 | 0 | 0 | 0 | 0 | 0 |
| Principal Método de Intervención | | | | | | | | | |
| Dilatación y evacuación | 1 | 16 | 34 | 26 | 32 | 23 | 10 | 0 | 142 |
| Dilatación y aspiración | 0 | 1 | 0 | 0 | 1 | 0 | 0 | 0 | 2 |
| Mifepristona | 0 | 0 | 0 | 0 | 0 | 0 | 0 | 0 | 0 |
| Prostaglandinas | 0 | 0 | 0 | 0 | 0 | 0 | 0 | 0 | 0 |
| Otros/NC | 0 | 0 | 1 | 0 | 1 | 0 | 0 | 0 | 2 |

Tabla Zamora 4. I.V.E. número según nivel de instrucción y situación laboral de la mujer, utilización de métodos anticonceptivos, lugar de información, semanas de gestación y motivo de la interrupción.

| | Nivel de instrucción | | | | | | Total |
|---|-------------------------|--------------|--------------|-----------------|-----------------------------|-----------|------------|
| | Analfabeta/Sin estudios | Primer grado | ESO y equiv. | Bachillerato FP | Escuelas Univer. Facultades | No consta | |
| Total IVE | 1 | 22 | 57 | 42 | 23 | 1 | 146 |
| Situación laboral | | | | | | | |
| Trabajadora Cuenta propia | 0 | 2 | 1 | 1 | 0 | 0 | 4 |
| Trabajadora Cuenta Ajena | 0 | 6 | 31 | 23 | 19 | 1 | 80 |
| Pensionista | 0 | 0 | 0 | 0 | 0 | 0 | 0 |
| Estudiante | 0 | 1 | 11 | 5 | 3 | 0 | 20 |
| Desempleada | 1 | 6 | 9 | 9 | 1 | 0 | 26 |
| Trabajo Doméstico no remunerado | 0 | 7 | 5 | 4 | 0 | 0 | 16 |
| Otras | 0 | 0 | 0 | 0 | 0 | 0 | 0 |
| No consta | 0 | 0 | 0 | 0 | 0 | 0 | 0 |
| Métodos Anticonceptivos | | | | | | | |
| Naturales | 0 | 1 | 1 | 1 | 0 | 0 | 3 |
| Barrera | 0 | 6 | 28 | 18 | 12 | 0 | 64 |
| Mecánicos | 0 | 2 | 0 | 0 | 0 | 0 | 2 |
| Hormonales | 0 | 6 | 11 | 7 | 3 | 0 | 27 |
| Definitivos | 0 | 0 | 0 | 0 | 0 | 0 | 0 |
| Otros/No consta | 0 | 0 | 0 | 1 | 0 | 1 | 2 |
| No utiliza | 1 | 7 | 17 | 15 | 8 | 0 | 48 |
| Lugar de Información | | | | | | | |
| C.S.Público | 1 | 20 | 43 | 26 | 11 | 0 | 101 |
| C.S.Privado | 0 | 0 | 1 | 3 | 3 | 0 | 7 |
| Teléfono/Información al ciudadano | 0 | 0 | 0 | 0 | 0 | 0 | 0 |
| Amigos/familia | 0 | 0 | 4 | 1 | 1 | 0 | 6 |
| Medios Comunicación | 0 | 0 | 0 | 0 | 0 | 0 | 0 |
| Internet | 0 | 2 | 9 | 11 | 8 | 0 | 30 |
| No consta | 0 | 0 | 0 | 1 | 0 | 1 | 2 |
| Semanas de Gestación | | | | | | | |
| 8 o menos | 0 | 12 | 38 | 27 | 17 | 1 | 95 |
| 9-14 semanas | 1 | 9 | 16 | 8 | 3 | 0 | 37 |
| 15-22 semanas | 0 | 1 | 3 | 7 | 3 | 0 | 14 |
| 23 o más semanas | 0 | 0 | 0 | 0 | 0 | 0 | 0 |
| Motivo Interrupción | | | | | | | |
| A petición de la mujer | 1 | 21 | 53 | 33 | 16 | 1 | 125 |
| Grave riesgo para la vida o salud de la mujer | 0 | 0 | 3 | 5 | 4 | 0 | 12 |
| Riesgo de graves anomalías en el feto | 0 | 1 | 1 | 4 | 3 | 0 | 9 |
| Anomalías fetales incompatibles con la vida | 0 | 0 | 0 | 0 | 0 | 0 | 0 |

Tabla Zamora 5. I.V.E. Número según tipo de centro y semanas de gestación, motivo de la interrupción, principal método empleado en la intervención.

| | Tipo de Centro | | | | | | TOTAL |
|---|----------------|----------|----------|-------------------|------------|------------|------------|
| | Hospitalario | | | Extrahospitalario | | | |
| | Público | Privado | Total | Público | Privado | Total | |
| TOTAL I.V.E. | 0 | 2 | 2 | 0 | 144 | 144 | 146 |
| Semanas de Gestación | | | | | | | |
| 8 o menos | 0 | 1 | 1 | 0 | 94 | 94 | 95 |
| 9-14 semanas | 0 | 0 | 0 | 0 | 37 | 37 | 37 |
| 15-22 semanas | 0 | 1 | 1 | 0 | 13 | 13 | 14 |
| 23 o más semanas | 0 | 0 | 0 | 0 | 0 | 0 | 0 |
| Motivo Interrupción | | | | | | | |
| A petición de la mujer | 0 | 0 | 0 | 0 | 125 | 125 | 125 |
| Grave riesgo para la vida o salud de la mujer | 0 | 2 | 2 | 0 | 10 | 10 | 12 |
| Riesgo de graves anomalías en el feto | 0 | 0 | 0 | 0 | 9 | 9 | 9 |
| Anomalías fetales incompatibles con la vida | 0 | 0 | 0 | 0 | 0 | 0 | 0 |
| Principal Método de Intervención | | | | | | | |
| Dilatación y evacuación | 0 | 1 | 1 | 0 | 141 | 141 | 142 |
| Dilatación y aspiración | 0 | 1 | 1 | 0 | 1 | 1 | 2 |
| Mifepristona | 0 | 0 | 0 | 0 | 0 | 0 | 0 |
| Prostaglandinas | 0 | 0 | 0 | 0 | 0 | 0 | 0 |
| Otros/NC | 0 | 0 | 0 | 0 | 2 | 2 | 2 |



FICHA DE NOTIFICACIÓN



NOTIFICACIÓN DE INTERRUPCIÓN VOLUNTARIA DEL EMBARAZO

DE ACUERDO CON LA LEY ESTE IMPRESO ES ANÓNIMO Y CONFIDENCIAL

LOS DATOS CONTENIDOS EN ESTE BOLETÍN NO PODRÁN SER HECHOS PÚBLICOS DE FORMA INDIVIDUALIZADA EN NINGÚN CASO. ÚNICAMENTE SERÁN UTILIZADOS CON FINES SANITARIOS Y ESTADÍSTICOS

| |
|-----------------------------|
| NOMBRE DEL CENTRO |
| IVE FINANCIADA PÚBLICAMENTE |

| | | | |
|--|--|--|--|
| A. DATOS DE LA EMBARAZADA | | | |
| FECHA DE NACIMIENTO | | LUGAR DE RESIDENCIA | PROVINCIA |
| CONVIVENCIA | | | MUNICIPIO |
| <input type="checkbox"/> SOLA <input type="checkbox"/> EN PAREJA <input type="checkbox"/> CON PADRES/FAMILIARES <input type="checkbox"/> OTRAS PERSONAS <input type="checkbox"/> NO CONSTA | | | CÓDIGO POSTAL |
| <input type="checkbox"/> CON HIJOS <input type="checkbox"/> SIN HIJOS | | RESIDE FUERA DE ESPAÑA | PAÍS DE RESIDENCIA |
| PAÍS DE NACIMIENTO | | AÑO DE LLEGADA | |
| NACIONALIDAD | | DOBLE NACIONALIDAD | |
| NIVEL DE INSTRUCCIÓN | <input type="checkbox"/> ANALFABETA/SIN ESTUDIOS | <input type="checkbox"/> ESO Y EQUIVALENTES | <input type="checkbox"/> ESCUELAS UNIVERSITARIAS/FACULTADES |
| | <input type="checkbox"/> PRIMER GRADO (6º ED. PRIMARIA Y EQUIVALENTES) | <input type="checkbox"/> BACHILLERATOS Y CICLOS DE FP EQUIVALENTES | <input type="checkbox"/> NO CLASIFICABLES POR GRADOS Y NO BIEN ESPECIFICADOS |
| <input type="checkbox"/> NO CONSTA | | | |
| ¿TIENE INGRESOS ECONÓMICOS PROPIOS? | PROCEDENCIA DE LOS INGRESOS | | |
| <input type="checkbox"/> PAREJA | <input type="checkbox"/> FAMILIARES | <input type="checkbox"/> OTROS INGRESOS | <input type="checkbox"/> NO CONSTA |
| SITUACIÓN LABORAL | Nº DE HIJOS QUE VIVEN EN LA ACTUALIDAD | FECHA DEL ÚLTIMO PARTO | |
| <input type="checkbox"/> TRABAJADORA POR CUENTA PROPIA | Nº DE ABORTOS VOLUNTARIOS ANTERIORES AL ACTUAL | FECHA DEL ÚLTIMO ABORTO VOLUNTARIO | |
| <input type="checkbox"/> TRABAJADORA POR CUENTA AJENA | ¿UTILIZA HABITUALMENTE MEDIOS ANTICONCEPTIVOS? | | |
| <input type="checkbox"/> PENSIONISTA | ¿DE QUÉ TIPO? | | |
| <input type="checkbox"/> ESTUDIANTE | | | |
| <input type="checkbox"/> DESEMPLEADA O SIN EMPLEO | | | |
| <input type="checkbox"/> TRABAJO DOMÉSTICO NO REMUNERADO | | | |
| <input type="checkbox"/> OTRAS | | | |
| <input type="checkbox"/> NO CONSTA | <input type="checkbox"/> NATURALES | <input type="checkbox"/> BARRERA | <input type="checkbox"/> MECÁNICOS |
| | <input type="checkbox"/> HORMONALES | <input type="checkbox"/> MÉTODOS DEFINITIVOS | <input type="checkbox"/> OTROS MÉTODOS |

| | | | |
|--|--|--|---|
| B. DATOS DE LA INTERVENCIÓN | | | |
| ¿DONDE SE INFORMÓ POR 1ª VEZ DE LA POSIBILIDAD DE INTERRUPTIR ESTE EMBARAZO? | <input type="checkbox"/> CENTRO SANITARIO PÚBLICO | OTROS | <input type="checkbox"/> TELÉFONO DE INFORMACION AL USUARIO |
| | <input type="checkbox"/> CENTRO SANITARIO PRIVADO | | <input type="checkbox"/> AMIGOS / FAMILIARES |
| | | | <input type="checkbox"/> MEDIOS DE COMUNICACIÓN |
| | | | <input type="checkbox"/> INTERNET |
| | | | <input type="checkbox"/> NO CONSTA |
| SEMANAS DE GESTACIÓN EN EL MOMENTO DE LA INTERVENCIÓN ESTIMADAS POR EL MÉDICO | | FECHA DE LA INTERVENCIÓN | DÍA MES AÑO |
| MOTIVOS DE LA INTERRUPCIÓN DEL EMBARAZO | <input type="checkbox"/> A PETICIÓN DE LA MUJER | CAUSA | |
| | <input type="checkbox"/> GRAVE RIESGO PARA LA VIDA O LA SALUD DE LA EMBARAZADA | RIESGO PARA LA EMBARAZADA | |
| | <input type="checkbox"/> RIESGO DE GRAVES ANOMALÍAS EN EL FETO | RIESGO PARA EL FETO | |
| <input type="checkbox"/> ANOMALÍAS FETALES INCOMPATIBLES CON LA VIDA O ENFERMEDAD EXTREMADAMENTE GRAVE O INCURABLE | | | |
| MÉTODO EMPLEADO EN LA INTERVENCIÓN | MÉTODO QUIRÚRGICOS | <input type="checkbox"/> DILATACIÓN Y EVACUACIÓN | |
| | | <input type="checkbox"/> DILATACIÓN Y ASPIRACIÓN | |
| | MÉTODO FARMACOLÓGICO | <input type="checkbox"/> MIFEPRISTONA | |
| | | <input type="checkbox"/> PROSTAGLANDINAS | |
| OTROS MÉTODOS | <input type="checkbox"/> | | |
| NOTA: LAS OPCIONES NO SON EXCLUYENTES ENTRE SÍ, POR LO QUE PODRÁ MARCARE MÁS DE UNA. | | | |

CENTROS AUTORIZADOS PARA IVE EN CASTILLA Y LEÓN

Burgos

Hospital Santiago Apóstol, Miranda de Ebro

León

Centro Ginecológico Buenavista

Salamanca

Multimédica-Centro

Clínica Mencía

Valladolid

Clínica Ginemédica