

Dirección General de Salud Pública

Maria Jesús Alonso Ramos, Técnico Facultativo
Rufino Alamo Sanz, Jefe de Servicio

Valladolid, Septiembre 2025

Consejería de Sanidad,

Paseo Zorrilla, 1-47007 Valladolid



Evolución de las interrupciones voluntarias del embarazo en Castilla y León 2024 © 2025 by Dirección General de Salud Pública. Consejería de Sanidad CyL is licensed under CC BY-NC-SA 4.0. To view a copy of this license, visit <https://creativecommons.org/licenses/by-nc-sa/4.0/>

ÍNDICE

Presentación.....	4
Resultados de las IVE realizadas en mujeres residentes en Castilla y León. 2024.....	5
Evolución de las IVE realizadas en mujeres residentes en Castilla y León. 2001-2024.....	25
Conclusiones.....	28
Anexos.....	30
Interrupción Voluntaria del Embarazo en Castilla y León. Año 2024.....	31
Interrupción Voluntaria del Embarazo en Ávila. Año 2024.....	36
Interrupción Voluntaria del Embarazo en Burgos. Año 2024.....	41
Interrupción Voluntaria del Embarazo en León. Año 2024.....	46
Interrupción Voluntaria del Embarazo en Palencia. Año 2024.....	51
Interrupción Voluntaria del Embarazo en Salamanca. Año 2024.....	56
Interrupción Voluntaria del Embarazo en Segovia. Año 2024.....	61
Interrupción Voluntaria del Embarazo en Soria. Año 2024.....	66
Interrupción Voluntaria del Embarazo en Valladolid. Año 2024.....	71
Interrupción Voluntaria del Embarazo en Zamora. Año 2024.....	76
Ficha de notificación.....	81
Centros autorizados para IVE en Castilla y León.....	82

PRESENTACIÓN

En 1985 se despenalizaron determinados supuestos de Interrupción Voluntaria del Embarazo (IVE) en España (Ley Orgánica 9/1985, de 5 de julio) y su notificación se estableció como obligatoria por Orden de 16 de junio de 1986. El Boletín de notificación, común para todo el Estado, fue aprobado por el Consejo Interterritorial de Salud en 1990, modificándose sucesivamente en 1999, 2007 y finalmente en 2011 cuando se establece el modelo vigente en la actualidad.

El objeto de este documento es presentar la información de las IVE realizadas por las mujeres residentes en Castilla y León durante el año 2024, incluidas en los supuestos regulados por la Ley Orgánica 2/2010 de 3 de marzo de salud sexual y reproductiva y de la interrupción voluntaria del embarazo, y la nueva Ley Orgánica 1/2023 de 28 de febrero de salud sexual y reproductiva y de la interrupción voluntaria del embarazo, que modifica la ley 2/2010 de 3 de marzo. Esto comprende las IVE efectuadas:

1. A petición de la mujer.
2. Por causas médicas:
 - a) Grave riesgo para la vida o la salud de la embarazada.
 - b) Riesgo de graves anomalías en el feto.
 - c) Anomalías fetales incompatibles con la vida o enfermedad extremadamente grave e incurable.

Desde mayo de 2012 la recogida de las variables se realiza mediante una aplicación informática específicamente desarrollada por la Consejería de Sanidad, a través de la cual los siete centros autorizados en Castilla y León suministran “on line” íntegramente las variables requeridas. Esto mejora la protección de datos, además de otros importantes avances sobre la tradicional comunicación en papel (rapidez, autonomía, calidad,...). Con los datos obtenidos del Ministerio de Sanidad se completa la información del total de IVE en residentes en Castilla y León, al incluir las realizadas en centros de otras Comunidades.

Conocer la evolución de las IVE es importante tanto en el ámbito de la salud pública como en el de la planificación sanitaria, ya que generalmente son el resultado de embarazos no deseados. El análisis de los cambios observados permite evaluar las actividades de prevención y planificación desarrolladas y, de ser necesario, definir nuevas actividades frecuentemente orientadas a los grupos más vulnerables. Esta información es también relevante para los profesionales que trabajan en el campo de la salud reproductiva, de la salud de la mujer y en otras áreas como juventud, familia o educación.

Se recoge información estadístico-epidemiológica sobre el perfil de las mujeres residentes en nuestra Comunidad que interrumpen su embarazo de forma voluntaria, con las limitaciones que la normativa de protección de datos personales y de la función estadística establece. Se incluye el Boletín de notificación (página 81). Para permitir su comparación con los datos nacionales, la información presentada se disgrega por provincias. Sin la colaboración de los centros acreditados para IVE y de las diferentes Administraciones Sanitarias implicadas, este informe estadístico no hubiera sido posible. A todos ellos les agradecemos el trabajo realizado.

RESULTADOS DE LAS INTERRUPCIONES VOLUNTARIAS DEL EMBARAZO REALIZADAS EN MUJERES RESIDENTES EN CASTILLA Y LEÓN. 2024.

En el año 2024 se han realizado 3.175 interrupciones voluntarias del embarazo (IVE) en mujeres con residencia en Castilla y León, con la siguiente distribución provincial:

Tabla 1. Distribución de IVE por provincia de residencia.

Provincia de residencia	n	%
Ávila	200	6,30
Burgos	480	15,12
León	618	19,46
Palencia	185	5,83
Salamanca	422	13,29
Segovia	199	6,27
Soria	124	3,91
Valladolid	749	23,59
Zamora	198	6,24
Castilla y León	3.175	100,00

El mayor número de IVE se observa en las provincias de Valladolid, León, Burgos y Salamanca, que conjuntamente suponen más del 71% del total. El resto de provincias se sitúan en un intervalo del 3,91% al 6,30%, siendo Soria la provincia que presenta menor número de casos en esta edición, seguida de Palencia.

Tabla 2. Distribución de IVE por provincia de residencia. Comparación con el año anterior.

Provincia de residencia	Nº IVE 2024	Nº IVE 2023	Variación	% Variación
Ávila	200	197	3	1,52%
Burgos	480	440	40	9,09%
León	618	613	5	0,82%
Palencia	185	170	15	8,82%
Salamanca	422	396	26	6,57%
Segovia	199	209	-10	-4,78%
Soria	124	161	-37	-22,98%
Valladolid	749	705	44	6,24%
Zamora	198	205	-7	-3,41%
Castilla y León	3.175	3.096	79	2,55%

En 2024 se han realizado 79 IVE más que en el año 2023 (2,55%). El aumento ha afectado sobre todo a las provincias de Burgos (9,09%), Palencia (8,82%), Salamanca (6,57%) y Valladolid (6,24%), mientras que ha descendido la cifra de Soria (-22,98%), Segovia (-4,78%) y Zamora (-3,41%).

Tabla 3. Distribución de IVE según grupos de edad.

Grupos de edad	n	%
< 15	20	0,63
15-19	330	10,39
20-24	759	23,91
25-29	650	20,47
30-34	658	20,72
35-39	496	15,62
40-44	243	7,65
>44	19	0,60
Total	3.175	100,00

La edad de las mujeres se encuentra comprendida entre los 12 (1 caso) y los 48 años (2 casos). El 80,7% de las interrupciones se registran en mujeres con edad entre los 20 y 39 años.

Figura 1. Distribución de IVE en mujeres residentes en Castilla y León según edad.

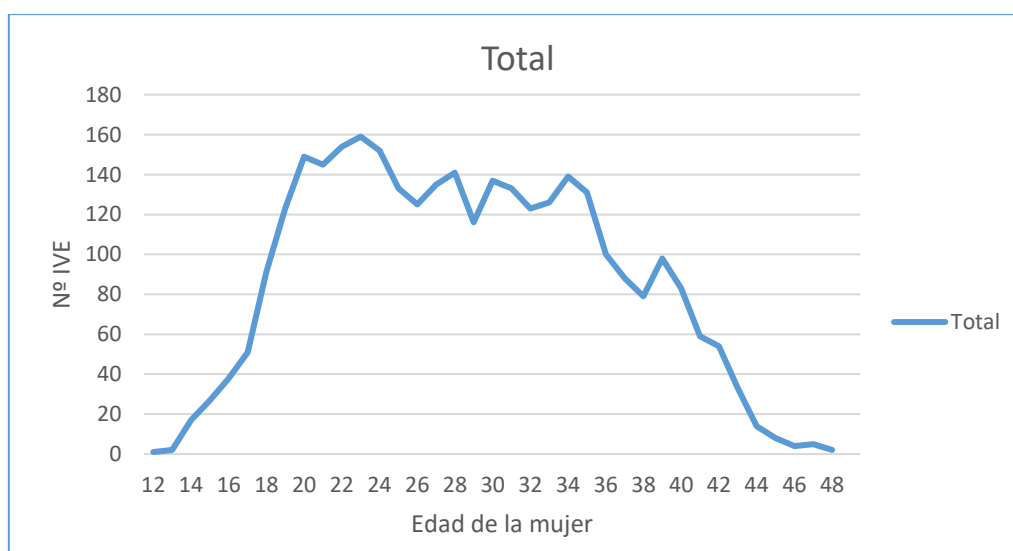

El mayor nº de IVE se observa a los 23 años con 159 casos, seguido de los 22 y 24 con 154 y 152 casos respectivamente.

Tabla 4. Distribución de las IVE según grupo de edad y provincia de residencia.

Provincia de residencia	Grupos de edad								Total n (%)
	< 15	15-19	20-24	25-29	30-34	35-39	40-44	>44	
	n	n	n	n	n	n	n	n	
Ávila	1	17	54	51	42	26	9	0	200 (6,30)
Burgos	6	62	104	107	94	66	39	2	480 (15,12)
León	1	53	151	112	141	101	52	7	618 (19,46)
Palencia	4	23	37	26	35	36	22	2	185 (5,83)
Salamanca	3	48	111	94	66	79	18	3	422 (13,29)
Segovia	0	18	40	42	48	33	16	2	199 (6,27)
Soria	0	16	24	25	27	25	7	0	124 (3,91)
Valladolid	3	76	190	155	157	102	64	2	749 (23,59)
Zamora	2	17	48	38	48	28	16	1	198 (6,24)
Total (%)	20	330	759	650	658	496	243	19	3.175
	0,63	10,39	23,91	20,47	20,72	15,62	7,65	0,60	

Tabla 5. Tasas IVE 1/1.000 mujeres* según grupo de edad y provincia de residencia.

Edad	Ávila	Burgos	León	Palencia	Salamanca	Segovia	Soria	Valladolid	Zamora	Castilla y León
15-19	4,7	7,27	5,86	6,96	6,52	4,75	8	6,03	5,46	6,18
20-24	15,17	12,85	16,47	11,2	14,77	10,35	11,27	15,53	14,58	14,28
25-29	15	13,97	12,83	7,87	12,51	11,32	11,92	13,49	12,06	12,73
30-34	11,48	11,15	14,62	9,8	8,39	12,27	11,86	12,79	13,41	11,91
35-39	6,07	6,67	8,51	8,42	9,12	7,66	10,41	7,18	6,91	7,75
40-44	1,77	3,33	3,45	4,26	1,7	3,06	2,48	3,45	3,22	3,07
Total 15-44	8,43	8,69	9,6	7,81	8,4	7,94	9,03	9,14	8,8	8,81

*Datos INE. Población residente en España a 01/01/2024. Resultados por provincias, sexo y edad.

Las tasas más altas corresponden al grupo de 20 a 24 años en todas las provincias excepto Burgos y Soria con tasas superiores en las mujeres de 25 a 29, y Segovia en el grupo de 30-34 años. La mayor tasa de IVE en 2024 corresponde al grupo etario de 20-24 años en la provincia de León (16,47 IVE/1000 mujeres).

Tabla 6. Distribución IVE por tipo financiación.

Financiación pública	n	%
Sí	1.908	60,09%
No	1.267	39,91%
Total	3.175	100,00%

El número de IVE con financiación pública supera a las no financiadas.

Figura 2. Distribución provincial de IVE según financiación pública (sí/no)

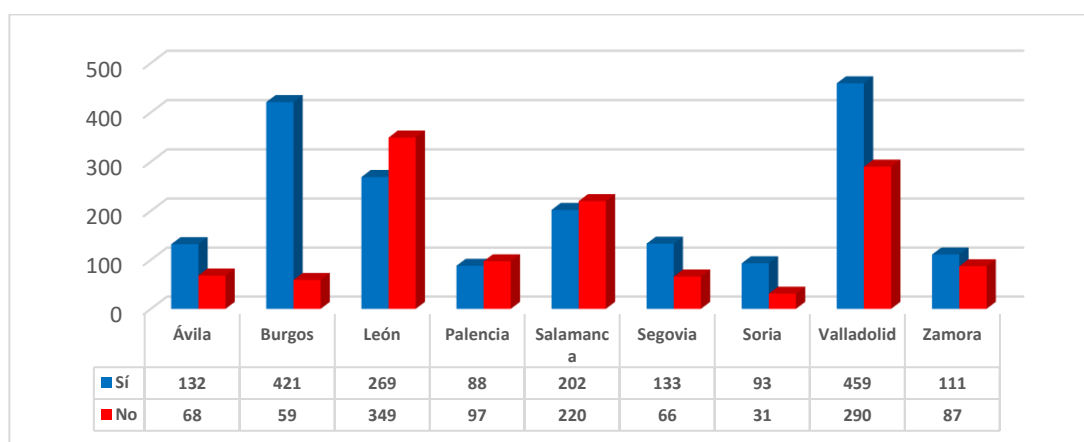

Durante el año 2024, el número de IVE financiadas públicamente es mayor que las IVE sin financiación en todas las provincias excepto en León, Palencia y Salamanca.

Tabla 7. Distribución de IVE según financiación pública, grupos de edad y provincia de residencia.

Edad	Ávila		Burgos		León		Palencia		Salamanca		Segovia		Soria		Valladolid		Zamora		Total financiadas
	si	total	si	total	si	total	si	total	si	total	si	total	si	total	si	total	si	total	n
< 15	1	1	6	6	0	1	3	4	1	3	0	0	0	0	3	3	0	2	14
15-19	10	17	56	62	31	53	13	23	31	48	12	18	13	16	48	76	11	17	225
20-24	42	54	99	104	70	151	22	37	57	111	25	40	20	24	128	190	38	48	501
25-29	28	51	89	107	51	112	13	26	46	94	31	42	16	25	89	155	17	38	380
30-34	29	42	75	94	52	141	15	35	25	66	34	48	20	27	100	157	20	48	370
35-39	16	26	60	66	47	101	12	36	34	79	21	33	19	25	58	102	18	28	285
40-44	6	9	34	39	15	52	10	22	8	18	9	16	5	7	31	64	6	16	124
> 44	0	0	2	2	3	7	0	2	0	3	1	2	0	0	2	2	1	1	9
Total	132	200	421	480	269	618	88	185	202	422	133	199	93	124	459	749	111	198	1.908

Destacamos Burgos donde el número de IVE financiadas supone el 87,7% del total y Soria, con un 75% de IVE financiadas.

Tabla 8. Distribución IVE según provincia de residencia y modo de convivencia.

Convivencia	Provincia de residencia									
	Ávila	Burgos	León	Palencia	Salamanca	Segovia	Soria	Valladolid	Zamora	Total
	n	n	n	n	n	n	n	n	n	n
Sola	29	50	119	35	74	35	22	116	28	508
En pareja	78	252	284	72	174	90	65	355	104	1474
Padres/ Familia	82	111	180	64	118	59	29	232	55	930
Otras	9	13	29	11	44	15	8	45	9	183
No consta	2	54	6	3	12	0	0	1	2	80
Total	200	480	618	185	422	199	124	749	198	3.175
(%)	6,30%	15,12%	19,46%	5,83%	13,29%	6,27%	3,91%	23,59%	6,24%	100

Casi la mitad convive en pareja (46,43%) y más de la cuarta parte con los padres/familia. Por provincias, León registra el mayor porcentaje de mujeres que viven solas (19,26%), Zamora en pareja (52,53%) y Ávila con padres/familia (41%), mientras que Salamanca es en donde más mujeres conviven con personas no pertenecientes al núcleo familiar (10,43%).

Tabla 9. Distribución de IVE según modo de convivencia y grupo de edad.

Convivencia	Grupos de edad									
	< 15	15-19	20-24	25-29	30-34	35-39	40-44	> 44	Total (%)	
	n	n	n	n	n	n	n	n	n	%
Sola	0	10	97	110	137	105	47	2	508	16,00
En pareja	1	46	205	330	386	324	167	15	1.474	46,43
Padres/familia	19	250	350	163	93	37	18	0	930	29,29
Otras	0	18	89	32	24	13	6	1	183	5,76
No consta	0	6	18	15	18	17	5	1	80	2,52
Total	20	330	759	650	658	496	243	19	3.175	100,00

Con la edad aumenta la convivencia en pareja, predominando a partir de los 24 años. Antes predomina la convivencia con padres o familiares.

Tabla 10. Distribución de IVE según el número de hijos a cargo.

Hijos a cargo	n	%
Si	1.365	42,99%
No	1.794	56,50%
No consta	16	0,50%
Total	3.175	100,00%

El 56,50% de las mujeres refiere no tener hijos a su cargo, mientras que el 42,99% sí que los tiene.

Tabla 11. Distribución de IVE por ubicación del centro que la realiza y el tipo de financiación.

Ubicación del centro	Financiación				Total	
	Sí		No			
	n	%	n	%	n	%
CyL	1.551	48,85	1075	33,86	2.626	82,71
Otras CCAA	357	11,24	192	6,05	549	17,29
Total	1.908	60,09	1.267	39,91	3.175	100

La mayor parte de las IVE son realizadas en Castilla y León (82,71%), y casi el 60% son financiadas. En el caso de las IVE realizadas en centros de otras CCAA son financiadas el 65%.

Tabla 12. Distribución de IVE por provincias y según el tipo de financiación y ubicación del centro donde se realiza.

Provincia de residencia	IVE financiada						
	Sí		No		Todas		Total IVE
	Ubicación del centro						
	CyL ¹	Otras ²	CyL ¹	Otras ²	CyL ¹	Otras ²	
	n	n	n	n	n	n	
Ávila	130	2	29	39	159	41	200
Burgos	417	4	43	16	460	20	480
León	226	43	322	27	548	70	618
Palencia	4	84	91	6	95	90	185
Salamanca	202	0	210	10	412	10	422
Segovia	5	128	19	47	24	175	199
Soria	0	93	4	27	4	120	124
Valladolid	458	1	278	12	736	13	749
Zamora	109	2	79	8	188	10	198
Castilla y León	1.551	357	1075	192	2.626	549	3.175

¹CyL= Castilla y León; ²Otras= Otras CCAA

La provincia que presenta un mayor porcentaje de IVE con financiación pública es Burgos (87,70%). Por el contrario, en León, Palencia y Salamanca predominan las de financiación privada (el 56,47%, 52,43% y 52,13% respectivamente no son financiadas).

Valladolid (98,26%), Salamanca (97,63%) y Burgos (95,83%) tienen los mayores porcentajes de IVE realizadas en centros de Castilla y León. El 17,29% de las IVE tuvieron lugar en centros de otras Comunidades Autónomas, pero suponen el 96,77% de las de Soria, el 87,94% de las de Segovia, y casi la mitad de las de Palencia (48,65%). Todas las IVE financiadas de Soria se realizaron en otras CCAA, y todas las financiadas de Salamanca se realizaron en centros de Castilla y León.

Tabla 13. Distribución de IVE según el país de nacimiento de la mujer.

Nacimiento	n	%		Nacimiento	n	%
Bulgaria	91	2,87		Cuba	29	0,91
Dinamarca	1	0,03		Dominica	2	0,06
España	2190	68,98		El Salvador	1	0,03
Francia	2	0,06		Guatemala	3	0,09
Italia	4	0,13		Honduras	36	1,13
Polonia	2	0,06		Nicaragua	4	0,13
Portugal	16	0,50		Panamá	2	0,06
Andorra	2	0,06		Rep.Dominicana	72	2,27
Reino Unido	3	0,09		Argentina	13	0,41
Alemania	1	0,03		Bolivia	25	0,79
Rumanía	79	2,49		Brasil	17	0,54
Suiza	1	0,03		Colombia	127	4,00
Ucrania	9	0,28		Chile	3	0,09
Georgia	2	0,06		Ecuador	40	1,26
estonia	1	0,03		Paraguay	48	1,51
República eslovaca	1	0,03		Perú	108	3,40
Rusia	2	0,06		Uruguay	3	0,09
Argelia	3	0,09		Venezuela	78	2,46
Cabo Verde	2	0,06		China	7	0,22
Camerún	2	0,06		Filipinas	2	0,06
Congo	1	0,03		India	3	0,09
Costa de marfil	1	0,03		Irán	2	0,06
Egipto	1	0,03		Japón	1	0,03
Gambia	1	0,03		Camboya	1	0,03
Ghana	4	0,13		Líbano	1	0,03
Guinea	5	0,16		Nepal	1	0,03
Guinea ecuatorial	2	0,06		Pakistán	6	0,19
Marruecos	88	2,77		Corea	1	0,03
Senegal	5	0,16		Siria	1	0,03
Somalia	1	0,03		Turquía	1	0,03
Tanzania	1	0,03		Vietnam	1	0,03
Túnez	1	0,03		Australia	1	0,03
México	8	0,25		No consta	1	0,03
Costa rica	1	0,03		TOTAL	3175	100

El 68,98% de las mujeres nacieron en España. Del resto, solo las nacidas en Bulgaria, Rumanía, Marruecos, República Dominicana, Colombia, Perú y Venezuela superan el 2%.

Tabla 14. Distribución de IVE según continente de nacimiento.

Continente de nacimiento	n	%	Nº países
Europa	2.407	75,81	17
España	2190	68,98	1
Europa (excluida España)	217	6,83	16
África	118	3,72	15
América	620	19,53	20
Asia	28	0,88	13
Oceanía	1	0,03	1
No consta	1	0,03	1
Total	3.175	100,00	67

El 75,81% de las mujeres nacieron en Europa, el 19,53% en América y el 3,72% en África. Solo el 0,88% nacieron en países asiáticos y el 0,03% en Oceanía.

Tablas 15 y 16. Distribución de IVE según nacionalidad.

Nacionalidad*	n	%
Europa	2.409	75,87
España	2.193	69,07
Europa (excluida España)	216	6,80
África	120	3,78
América	618	19,46
Asia	27	0,85
Oceanía	1	0,03
Total	3.175	100

* 76 mujeres tienen doble nacionalidad (principalmente procedentes de República Dominicana, Ecuador, Bolivia y Colombia y con nacionalidad española).

Nacionalidad	n	%		Nacionalidad	n	%
Bulgaria	90	2,83%		Costa Rica	1	0,03%
España	2193	69,07%		Cuba	30	0,94%
Francia	2	0,06%		Dominica	2	0,06%
Italia	4	0,13%		El Salvador	1	0,03%
Polonia	2	0,06%		Guatemala	3	0,09%
Portugal	16	0,50%		Honduras	36	1,13%
Andorra	1	0,03%		Nicaragua	3	0,09%
Reino Unido	3	0,09%		Panamá	2	0,06%
Alemania	1	0,03%		Rep.Dominicana	71	2,24%
Rumanía	80	2,52%		Argentina	13	0,41%
Suiza	1	0,03%		Bolivia	25	0,79%
Ucrania	9	0,28%		Brasil	17	0,54%
Georgia	2	0,06%		Colombia	126	3,97%
Estonia	1	0,03%		Chile	4	0,13%
República Checa	1	0,03%		Ecuador	39	1,23%
República eslovaca	1	0,03%		Paraguay	47	1,48%
Rusia	2	0,06%		Perú	108	3,40%
Angola	1	0,03%		Uruguay	3	0,09%
Argelia	3	0,09%		Venezuela	79	2,49%
Cabo Verde	2	0,06%		China	6	0,19%
Camerún	2	0,06%		Filipinas	2	0,06%
Congo	1	0,03%		India	2	0,06%
Costa de Marfil	1	0,03%		Irán	2	0,06%
Egipto	1	0,03%		Japón	1	0,03%
Gambia	1	0,03%		Camboya	1	0,03%
Ghana	5	0,16%		Líbano	1	0,03%
Guinea	5	0,16%		Nepal	1	0,03%
Guinea Ecuatorial	2	0,06%		Pakistán	7	0,22%
Marruecos	87	2,74%		Corea	1	0,03%
Nigeria	1	0,03%		Siria	1	0,03%
Senegal	5	0,16%		Turquía	1	0,03%
Somalia	1	0,03%		Vietnam	1	0,03%
Tanzania	1	0,03%		Australia	1	0,03%
Túnez	1	0,03%		TOTAL	3.175	100,00%
México	8	0,25%				

La distribución de la nacionalidad es muy similar al país de nacimiento, con una mayoría de nacionalidad española (69,07%), un 6,80% con nacionalidad de otros países de Europa, 19,46% con nacionalidad americana, 3,78% africana, 0,03% asiática y 0,03% de Oceanía.

Tabla 17. Distribución de IVE según año de llegada a España.

Año de llegada	n	%
Más de 29 años	2	0,20
De 20 a 29 años	62	6,29
De 10 a 19 años	94	9,54
De 5 a 9 años	87	8,83
Menos de 5 años	175	17,77
No consta	565	57,36
Total	985	100,00

El 9,54% de las mujeres extranjeras llevan residiendo en España entre 10 y 19 años, mientras que el 17,77% llevan menos de 5 años.

Tabla 18. Distribución de las IVE según nacionalidad y tipo de financiación.

Nacionalidad	Financiación pública				
	Sí		No		Total
	n	%	n	%	n
Europa	1.407	58,41%	1002	41,59%	2.409
España	1.263	57,59%	930	42,41%	2.193
Europa (exc. España)	144	66,67%	72	33,33%	216
África	81	67,50%	39	32,50%	120
América	403	65,21%	215	34,79%	618
Asia	16	59,26%	11	40,74%	27
Oceanía	1	100,00%	0	0,00%	1
Total	1.908	60,09%	1.267	39,91%	3.175

El número de IVE que cuentan con financiación pública es superior al de no financiadas en mujeres de todas las nacionalidades.

Tabla 19. Distribución de las IVE según nivel de instrucción.

Nivel de Instrucción	n	%
Analfabeta	23	0,72
Primer grado	383	12,06
ESO y equivalentes	939	29,57
Bachillerato y FP	1058	33,32
E. Universitarias /facultades	687	21,64
No clasificables	1	0,03
No consta	84	2,65
Total	3.175	100,00

El 33,32% de las mujeres cuentan con estudios de bachillerato o formación profesional, el 29,57% de ESO y equivalente y el 21,64% tienen estudios superiores universitarios. El 0,72% son analfabetas o no tienen estudios.

Tabla 20. Distribución de IVE según el nivel de instrucción, grupo de edad, provincia e ingresos económicos propios.

	Nivel de instrucción							
	Analfabeta	Primer grado	ESO y equivalentes	Bachillerato/FP	Escuelas universitarias/Facultades	No clasificables	No consta	Total
Total	23	383	939	1058	687	1	84	3.175
Edad								
< 15	0	10	10	0	0	0	0	20
15-19	3	65	150	95	13	0	4	330
20-24	5	97	229	295	115	0	18	759
25-29	2	72	170	228	159	0	19	650
30-34	5	71	186	205	169	1	21	658
35-39	5	45	145	143	146	0	12	496
40-44	3	21	45	87	79	0	8	243
>44	0	2	4	5	6	0	2	19
Provincia								
Ávila	0	31	62	68	39	0	0	200
Burgos	5	52	136	133	96	0	58	480
León	1	54	188	220	152	1	2	618
Palencia	0	19	54	69	43	0	0	185
Salamanca	2	23	108	165	109	0	15	422
Segovia	1	25	53	74	46	0	0	199
Soria	1	7	34	53	29	0	0	124
Valladolid	11	143	241	224	129	0	1	749
Zamora	2	29	63	52	44	0	8	198
Ingresos económicos propios								
Sí	14	154	550	708	526	1	38	1.991
No	9	227	382	339	154	0	18	1129
No consta	0	2	7	11	7	0	28	55
País de nacimiento								
Europa	16	281	649	787	603	1	70	2.407
España	4	225	571	741	580	1	68	2.190
Europa (exc.España)	12	56	78	46	23	0	2	217
África	5	44	34	23	9	0	3	118
América	2	56	247	242	67	0	6	620
Asia	0	2	9	5	8	0	4	28
Oceanía	0	0	0	1	0	0	0	1
No consta	0	0	0	0	0	0	1	1

Por edad, la mayoría de las mujeres entre 20 a 29 años tienen estudios de Educación secundaria o Bachillerato. El número de mujeres con estudios universitarios aumenta con la edad de realización de la IVE. La distribución del nivel de instrucción respecto a provincias es similar, con una mayoría de mujeres con estudios de ESO o Bachillerato.

El mayor porcentaje de mujeres con ingresos económicos propios es el de las que tienen bachillerato o formación profesional, seguido de las universitarias.

De entre las mujeres españolas, el 89,55% tienen al menos estudios de ESO y el porcentaje de analfabetismo es del 0,18%, mientras que entre las procedentes de otros países de Europa es del 5,53%. La mayor tasa de analfabetismo se da en las mujeres africanas (4,24%).

Tabla 21. Distribución de IVE según los ingresos económicos propios de la mujer.

Ingresos propios	n	%
Sí	1991	62,71
No	1129	35,56
No consta	55	1,73
Total	3.175	100,00

El 62,71% de las mujeres cuentan con ingresos económicos propios.

Tabla 22. Distribución de IVE según la situación laboral.

Situación laboral	n	%
Cuenta propia	114	3,59
Cuenta ajena	1.848	58,20
Pensionista	6	0,19
Estudiante	461	14,52
Desempleo	652	20,54
Doméstico no remunerado	41	1,29
Otras	12	0,38
No consta	41	1,29
Total	3.175	100,00

Más de la mitad de las mujeres (58,20%) se encontraban trabajando por cuenta ajena, mientras que el 20,54% se encontraban en situación de desempleo y el 14,52% eran estudiantes.

Tabla 23. Distribución de IVE según los ingresos económicos, grupo de edad y provincia de residencia.

Grupos de edad	Ingresos económicos propios						Total	
	Sí		No		No consta			
	n	%	n	%	n	%	n	%
Total	1.991	62,71%	1.129	35,56%	55	1,73%	3.175	100
Edad								
<15	0	0,00%	20	0,63%	0	0,00%	20	0,63%
15-19	60	1,89%	261	8,22%	9	0,28%	330	10,39%
20-24	404	12,72%	342	10,77%	13	0,41%	759	23,91%
25-29	441	13,89%	197	6,20%	12	0,38%	650	20,47%
30-34	500	15,75%	149	4,69%	9	0,28%	658	20,72%
35-39	379	11,94%	109	3,43%	8	0,25%	496	15,62%
40-44	192	6,05%	47	1,48%	4	0,13%	243	7,65%
>44	15	0,47%	4	0,13%	0	0,00%	19	0,60%
Provincia								
Ávila	124	3,91%	74	2,33%	2	0,06%	200	6,30%
Burgos	292	9,20%	160	5,04%	28	0,88%	480	15,12%
León	382	12,03%	230	7,24%	6	0,19%	618	19,46%
Palencia	121	3,81%	64	2,02%	0	0,00%	185	5,83%
Salamanca	256	8,06%	151	4,76%	15	0,47%	422	13,29%
Segovia	131	4,13%	68	2,14%	0	0,00%	199	6,27%
Soria	82	2,58%	42	1,32%	0	0,00%	124	3,91%
Valladolid	466	14,68%	282	8,88%	1	0,03%	749	23,59%
Zamora	137	4,31%	58	1,83%	3	0,09%	198	6,24%
IVE financiada								
Si	1104	34,77%	773	24,35%	31	0,98%	1908,00	60,09%
No	887	27,94%	356	11,21%	24	0,76%	1267,00	39,91%

A partir del tramo de 20 a 24 años predominan las mujeres con ingresos económicos propios. En todas las provincias son mayoría las que cuentan con ingresos económicos propios respecto a las que no los tienen.

El porcentaje de IVE con financiación pública es superior entre las mujeres que carecen de ingresos económicos propios (68,48 % financiada frente a 31,53% no financiada), frente al grupo de las que sí que los tienen (55,45% financiadas y 44,55% no financiadas).

Tabla 24. Distribución de IVE según la procedencia de los ingresos en ausencia de ingresos propios.

Procedencia ingresos	n	%
Pareja	141	12,49%
Familiares	380	33,66%
Otros	78	6,91%
No consta	530	46,94%
Total	1.129	100,00%

El 33,66% de las mujeres que carecen de ingresos económicos propios los reciben de familiares, mientras que el 12,49% los reciben de su pareja.

Tabla 25. Distribución de IVE según el número de hijos vivos.

Número de hijos vivos	n	%
0	1.777	55,97%
1	658	20,72%
2	509	16,03%
3	161	5,07%
4	52	1,64%
5	12	0,38%
6	4	0,13%
7	1	0,03%
8	1	0,03%
Total	3.175	100,00%

El 55,97% de las mujeres a las que se les realizó una IVE no tenían ningún hijo.

Tabla 26. Distribución de IVE según el número de IVE anteriores y de hijos (biológicos o no) a cargo.

Nº IVE anteriores	Hijos a cargo						Total	
	Con		Sin		No consta			
	n	%	n	%	n	%	n	%
0	869	63,66	1.451	80,88	10	62,50	2.330	73,39
1	345	25,27	286	15,94	5	31,25	636	20,03
2	103	7,55	50	2,79	1	6,25	154	4,85
3	34	2,49	6	0,33	0	0,00	40	1,26
4	6	0,44	0	0,00	0	0,00	6	0,19
5	5	0,37	1	0,06	0	0,00	6	0,19
6	2	0,15	0	0,00	0	0,00	2	0,06%
8	1	0,07	0	0,00	0	0,00	1	0,03
TOTAL	1.365	100,00	1.794	100,00	16	100,00	3.175	100,00

La mayoría de las mujeres a las que se les realizó una IVE no tenían otra anterior (73,39%), y de éstas, más de la mitad (62,27%) sin hijos a su cargo. Entre las mujeres a quienes se les había realizado alguna IVE anteriormente, predominan aquéllas que ya tienen hijos a su cargo.

Tabla 27. Distribución de IVE según el número de IVE anteriores y número de hijos vivos.

Nº IVE anteriores	Número de hijos vivos										
	0	1	2	3	4	5	6	7	8	Total	%
0	1.435	439	325	89	30	8	2	1	1	2.330	73,39
1	285	166	128	44	11	2	0	0	0	636	20,03
2	50	38	42	16	7	0	1	0	0	154	4,85
3	6	11	10	8	2	2	1	0	0	40	1,26
4	0	3	0	1	2	0	0	0	0	6	0,19
5	1	1	2	2	0	0	0	0	0	6	0,19
6	0	0	1	1	0	0	0	0	0	2	0,06
7	0	0	1	0	0	0	0	0	0	1	0,03
Total	1.777	658	509	161	52	12	4	1	1	3.175	100
%	55,97	20,72	16,03	5,07	1,64	0,38	0,13	0,03	0,03	100	

El 45,20% de las IVE se registran en el grupo de mujeres sin hijos vivos y sin IVE anterior, seguidas de las que no cuentan con IVE anterior y tienen 1 o 2 hijos con el 13,83% y 10,24% respectivamente.

El 61,58% de las mujeres que se someten a su primera IVE no tenían hijos vivos. Cuando se trata de la 2ª, 3ª o 4ª IVE, este porcentaje de mujeres que no tienen hijos vivos es del 44,81%, 32,47% y 15% respectivamente.

Tabla 28. Distribución de IVE según uso de método anticonceptivo.

Uso de método anticonceptivo	n	%
Sí	1.396	43,97
No	1.506	47,43
No consta	273	8,60
Total	3.175	100,00

El 43,97% de las mujeres que realizan una IVE, refieren utilizar habitualmente métodos anticonceptivos.

Tabla 29. Distribución de IVE según uso de método anticonceptivo y grupo de edad.

Grupos de edad	Uso de método anticonceptivo						Total	
	Sí		No		No consta			
	n	%	n	%	n	%	n	%
< 15	10	0,31%	8	0,25%	2	0,06%	20	0,63%
15-19	166	5,23%	142	4,47%	22	0,69%	330	10,39%
20-24	362	11,40%	337	10,61%	60	1,89%	759	23,91%
25-29	300	9,45%	291	9,17%	59	1,86%	650	20,47%
30-34	275	8,66%	321	10,11%	62	1,95%	658	20,72%
35-39	188	5,92%	256	8,06%	52	1,64%	496	15,62%
40-44	91	2,87%	139	4,38%	13	0,41%	243	7,65%
>44	4	0,13%	12	0,38%	3	0,09%	19	0,60%
Total	1.396	43,97%	1.506	47,43%	273	8,60%	3.175	100,00%

Hasta los 29 años hay más mujeres que usan anticonceptivos comparadas con las de su misma edad que no los usan, al contrario de lo que ocurre en edades superiores.

Tabla 30. Distribución de IVE según lugar información (por primera vez) y uso de método anticonceptivo.

Lugar de información	Uso de método anticonceptivo				
	Sí	No	No consta	Total	
	n	n	n	n	%
Centro sanitario público	879	994	7	1880	59,21%
Centro sanitario privado	91	70	258	419	13,20%
Teléfono información al ciudadano	0	6	0	6	0,19%
Amigos/familiares	70	42	1	113	3,56%
Medios comunicación	3	4	0	7	0,22%
Internet	333	364	4	701	22,08%
No consta	20	26	3	49	1,54%
Total	1.396	1.506	273	3.175	100,00%

El 59,21% de mujeres fueron informadas por primera vez en centros sanitarios públicos, seguidas del 22,08% que recibieron información a través de Internet. Globalmente, el uso de anticonceptivos es mayor en aquellas que se informaron en un centro sanitario privado o por amigos o familiares. El porcentaje de mujeres que no utilizaron anticonceptivos es muy similar entre las que recibieron información en centros sanitarios públicos y las que lo hicieron en internet (46,76% y 47,50% respectivamente).

Tabla 31. Distribución IVE según el tipo de método anticonceptivo.

Tipo de método anticonceptivo	n	%
Naturales	26	0,82
Barrera	854	26,90
Mecánicos	43	1,35
Hormonales	446	14,05
Definitivos	27	0,85
No consta	273	8,60
No utiliza	1.506	47,43
Total	3.175	100,00

El 47,43% de las mujeres que realizan una IVE no emplean métodos anticonceptivos de forma habitual. Entre las que sí los utilizan, los más frecuentes son los de barrera (51,17%) y los hormonales (26,72%), lo que corresponde a un 26,90% y un 14,05% del total de mujeres respectivamente.

Tabla 32. Distribución de IVE según el hábitat.

Hábitat	n	%
10.000 y menos	955	30,08
10.001-50.000	346	10,90
50.001-500.000	1.874	59,02
500.001 y más	0	0,00
Total	3.175	100

El 59,02% de las mujeres reside en grandes poblaciones, mientras que el 30,08% residen en poblaciones de 10.000 habitantes o menos.

Tabla 33. Distribución de IVE según la semana de gestación.

Semanas de gestación	n	%
8 o menos	2.222	69,98
9 a 14	802	25,26
15-22	143	4,50
23 o más	8	0,25
Total	3.175	100,00

La mayoría de las IVE (69,98%) tienen lugar cuando aún no se han alcanzado las 9 semanas de gestación.

Tabla 34. Distribución de IVE según la semana de gestación y la provincia de residencia.

Semana de gestación	Provincia de residencia									Castilla y León
	Ávila	Burgos	León	Palencia	Salamanca	Segovia	Soria	Valladolid	Zamora	
4	5	2	3	2	47	6	4	2	12	83
5	11	53	20	12	84	13	7	58	15	273
6	39	179	63	31	112	26	13	145	40	648
7	43	91	217	52	57	44	30	144	41	719
8	42	48	106	35	51	34	28	121	34	499
9	14	20	62	13	19	18	16	81	11	254
10	13	14	41	8	19	17	5	56	11	184
11	13	20	27	6	7	14	3	32	12	134
12	6	6	19	3	5	9	4	32	0	84
13	5	10	21	8	6	7	4	17	4	82
14	6	10	11	3	6	0	3	18	7	64
15	0	0	5	0	0	2	1	3	0	11
16	0	3	4	2	4	1	0	7	1	22
17	2	4	4	3	2	2	2	13	3	35
18	0	7	5	3	1	2	1	2	2	23
19	0	1	2	1	2	0	1	0	3	10
20	0	4	5	1	0	0	0	2	1	13
21	0	3	0	0	0	3	2	8	0	16
22	1	3	2	0	0	0	0	6	1	13
23	0	0	1	0	0	1	0	1	0	3
26	0	1	0	0	0	0	0	0	0	1
27	0	0	0	1	0	0	0	0	0	1
28	0	1	0	1	0	0	0	0	0	2
29	0	0	0	0	0	0	0	1	0	1
Total general	200	480	618	185	422	199	124	749	198	3.175

Tabla 35. Distribución según el motivo de la IVE.

Motivo de la IVE	n	%
A petición de la mujer	2.986	94,05
Grave riesgo para la vida o la salud de la embarazada	49	1,54
Riesgo de graves anomalías en el feto	131	4,13
Anomalías fetales incompatibles con la vida o enfermedad grave e incurable	9	0,28
Total	3.175	100

En el 5,95% de los casos el motivo de la IVE es el grave riesgo para la vida o salud de la embarazada o por riesgo de graves anomalías o anomalías incompatibles con la vida o enfermedad grave del feto. El resto de las IVE (94,05%) son a petición de la mujer.

Tabla 36. Distribución IVE por causas de grave riesgo para la vida o salud de la embarazada

Causas de grave riesgo para la vida o salud de la embarazada	n	%
Trastorno de ansiedad generalizada	1	2,04
Trastorno de ansiedad, no especificado	1	2,04
Trastorno adaptativo, no especificado	2	4,08
Trastorno adaptativo con estado de ánimo depresivo	11	22,45
Trastorno adaptativo con ansiedad	3	6,12
Trastorno adaptativo mixto, con ansiedad y depresión	29	59,18
Otras causas	2	4,08
TOTAL	49	100

La principal causa de IVE por grave riesgo para la vida o salud de la embarazada corresponde a un trastorno adaptativo mixto, con ansiedad y depresión (59,18%).

Tabla 37. Distribución de IVE por causas de riesgo de graves anomalías en el feto.

Causas de riesgo de graves anomalías en el feto*	n	%
Neoplasias	1	0,65
Enfermedades del sistema nervioso	2	1,31
Ciertas afecciones originadas en el período perinatal	7	4,58
Enfermedad cardíaca, no especificada	1	0,65
Atención materna relacionada con el feto y la cavidad amniótica y posibles problemas en el parto	19	12,42
Malformaciones congénitas del sistema nervioso	21	13,73
Malformaciones congénitas del aparato circulatorio	13	8,50
Malformaciones congénitas de los ojos, oído, cara y cuello	2	1,31
Labio y paladar hendidos	2	1,31
Otras malformaciones congénitas del aparato digestivo	1	0,65
Malformaciones congénitas del aparato urinario	4	2,61
Malformaciones y deformidades congénitas del sistema osteomuscular	6	3,92
Otras malformaciones congénitas	6	3,92
Síndrome de Down	41	26,80
Síndrome de Edwards	10	6,54
Otras anomalías cromosómicas	13	8,50
Otras causas	4	2,61
Total	152	100,00

*Posibilidad causa múltiple

El 41,84% de los casos de IVE por anomalías en el feto corresponden a cromosomopatías (42,11%), principalmente síndrome de Down (26,80%), seguidas de las causadas por malformaciones (35,95%).

Tabla 38. Distribución de IVE según motivo de la intervención y semanas de gestación.

Semanas gestación	A petición de la mujer		Riesgo embarazada o feto		Total	
	n	%	n	%	n	%
8 o menos	2.222	74,41	0	0,00	2.222	69,98
9 a 14	764	25,59	38	20,11	802	25,26
15 a 22	0	0,00	143	75,66	143	4,50
23 o más	0	0,00	8	4,23	8	0,25
Total	2.986	100,00	189	100,00	3.175	100,00

Todas las IVE a petición de la mujer se realizaron antes de las 15 semanas de gestación, y el 74,41% de ellas antes de la semana 9. En cuanto a las IVE motivadas por riesgos para la embarazada o riesgo fetal el 79,89% se realizaron después de las 15 semanas de gestación.

Tabla 39. Distribución de IVE según método de intervención y ubicación del centro.

Método de intervención*	Centros de Castilla y León		Centros de otras CCAA		Total	
	n	%	n	%	n	%
Dilatación y evacuación	53	1,62	36	6,44	89	2,33
Dilatación y aspiración	1.848	56,62	470	84,08	2.318	60,63
Mifepristona	743	22,76	29	5,19	772	20,19
Prostaglandina	581	17,80	21	3,76	602	15,75
Otros métodos	39	1,19	3	0,54	42	1,10
Total	3.264	100,00	559	100,00	3.823	100,00

*Posibilidad de combinación de métodos

El método más utilizado en los centros de Castilla y León para realizar las IVE fue el de dilatación y aspiración (70,37%), al igual que en los centros ubicados en otras comunidades autónomas (85,61%). Puede observarse que es frecuente la aplicación de más de un método.

EVOLUCIÓN DE LAS IVE REALIZADAS EN MUJERES RESIDENTES EN CASTILLA Y LEÓN. 2001-2024

Figura 3. Evolución IVE en residentes en Castilla y León. 2001- 2024.

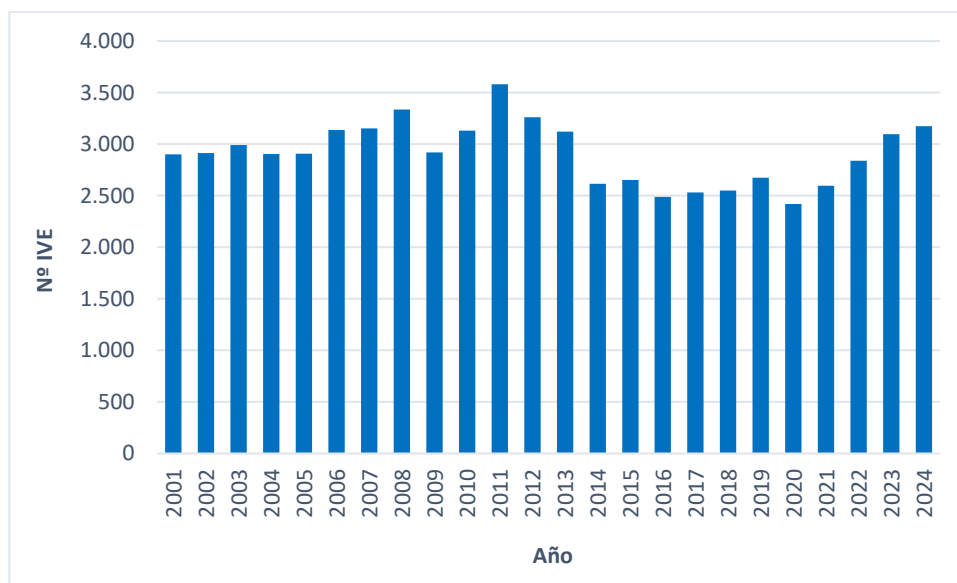

Desde el año 2001, el mayor pico de IVE realizadas en mujeres residentes en Castilla y León se observa en el año 2011 con 3.582 IVE. A partir de ese año el número desciende progresivamente hasta 2014 en que permanece bastante estable, con un ligero aumento en 2015 y 2019. A partir de 2020, en que descendió el número de casos, se observa un incremento progresivo de los mismos hasta 2024.

Tabla 40. Evolución IVE en residentes en Castilla y León por provincia y año. 2001-2024.

Año	Provincia de residencia									
	Ávila	Burgos	León	Palencia	Salamanca	Segovia	Soria	Valladolid	Zamora	Castilla y León
2001	110	374	677	183	354	149	109	772	173	2.901
2002	121	357	694	186	335	159	118	793	151	2.914
2003	113	345	723	172	359	158	150	799	174	2.993
2004	128	372	699	191	285	152	153	790	134	2.904
2005	111	401	704	186	222	193	161	797	133	2.908
2006	119	453	813	243	218	198	165	792	138	3.139
2007	153	480	696	203	229	214	157	853	168	3.153
2008	174	496	772	204	237	263	157	866	167	3.336
2009	179	388	676	181	200	186	167	818	126	2.921
2010	164	459	690	224	215	201	176	851	153	3.133
2011	178	500	780	219	236	285	204	1011	169	3.582
2012	183	503	667	222	212	243	186	878	167	3.261
2013	179	485	690	217	193	247	154	827	129	3.121
2014	133	401	606	176	143	180	116	704	156	2.615
2015	145	402	611	189	129	196	113	723	144	2.652
2016	137	388	606	199	140	145	101	653	121	2.490
2017	126	378	586	163	151	174	122	695	136	2.531
2018	146	390	594	183	175	163	105	656	139	2.551
2019	150	430	562	177	204	199	113	693	146	2.674
2020	137	429	508	153	189	157	111	629	108	2.421
2021	131	338	558	165	223	202	120	702	158	2.597
2022	158	433	508	170	392	216	119	639	204	2.839
2023	197	440	613	170	396	209	161	705	205	3.096
2024	200	480	618	185	422	199	124	749	198	3.175
Total	3572	10122	15651	4561	5859	4688	3362	18395	3.697	69.907

Figura 4. Evolución IVE en residentes en Castilla y León por provincia. 2001-2024.



Tabla 41. Tasas por 1.000 mujeres* entre 15 y 44 años según grupo de edad 2012-2024

AÑO	Grupos de edad						Total 15 a 44
	15-19	20-24	25-29	30-34	35-39	40-44	
2012	7,59	11,16	9,84	7,94	5,69	2,29	7,00
2013	7,21	10,84	9,62	7,91	5,74	2,64	6,91
2014	5,34	8,89	8,32	7,13	5,64	2,23	5,97
2015	5,89	8,92	9,12	7,31	5,86	2,46	6,25
2016	5,32	8,96	8,23	7,68	5,70	2,44	6,05
2017	5,21	10,6	9,24	7,72	5,53	2,55	6,36
2018	5,39	10,64	9,06	8,33	6,42	2,22	6,55
2019	5,96	10,89	9,84	8,57	6,88	2,69	6,99
2020	4,75	10,29	9,02	8,32	6,69	2,40	6,49
2021	4,63	10,15	10,59	9,46	7,41	2,70	7,07
2022	5,57	11,79	11,08	10,80	8,04	2,80	7,85
2023	5,66	13,78	12,29	10,77	8,74	3,22	8,57
2024	6,18	14,28	12,73	11,91	7,75	3,07	8,81

*Datos INE. Población residente por fecha, sexo, grupo de edad y nacionalidad (agrupación de países) a 1 de Enero del año correspondiente.

Se observa una disminución de la tasa de IVE por cada 1000 mujeres en el grupo de 15 a 19 años hasta 2021, y a partir de ese año aumenta hasta la actualidad, aunque permanece inferior al año 2012. En todos los demás grupos etarios la tasa actual es superior a la del año 2012.

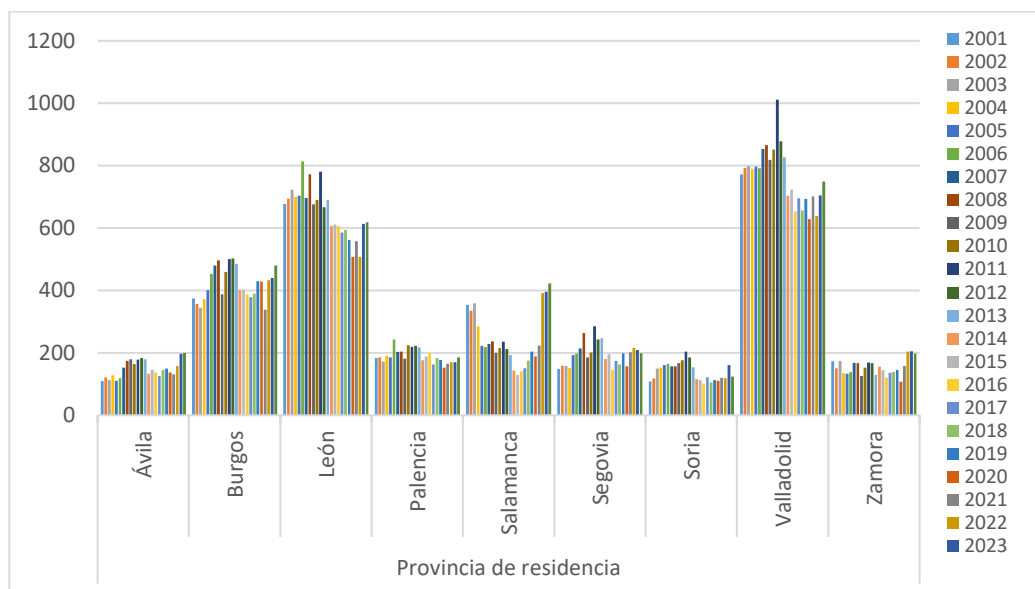
CONCLUSIONES 2024

En el año 2024 se han notificado 3.175 IVE en mujeres con residencia en Castilla y León, lo que supone un incremento del 2,55% respecto al año 2023. Los mayores aumentos se registraron en Burgos (9,09%) y Palencia (8,82%) aunque afectaron a todas las provincias excepto Zamora (-3,41%), Segovia (-4,78%) y sobre todo Soria, en la que hubo un descenso del 22,98% (Tabla 2). El mayor número de interrupciones voluntarias del embarazo se observa en las provincias de Valladolid, León, Burgos y Salamanca que conjuntamente suponen más del 71% del total (Tabla 1).

El número de IVE que han contado con financiación pública durante el año 2024, supera al de las realizadas sin financiación en todas las provincias excepto en León, Palencia y Salamanca (tabla 6 y figura 2). La mayor parte de las IVE son realizadas en centros de Castilla y León (82,70%) (Tabla 11). Durante este período ha disminuido el porcentaje de intervenciones en Castilla y León respecto a las realizadas en otras CCAA (87,05% en 2023).

La tasa de IVE es de 8,81 por cada 1000 mujeres residentes en Castilla y León (Tabla 5), considerando la población en el rango entre 15 y 44 años.

Respecto a las mujeres:

- La edad de las mujeres se encuentra comprendida entre los 12 (1 caso) y los 48 años (2 casos). El 80,7% de las interrupciones se registran en mujeres con edad entre los 20 y 39 años (Figura 1 y Tabla 3), registrándose las tasas más altas entre los 20 y 24 años (14,28/1000 mujeres), seguido del grupo de 25 a 29 (12,73/1000 mujeres). El 59,02% reside en grandes poblaciones (Tabla 32).
- Hasta los 24 años predomina la convivencia con padres o familiares, pero a partir de esa edad es superior el número de las que conviven en pareja, que supone casi la mitad del total (Tabla 9).
- La mayoría de las mujeres han nacido en España (68,98%). Del resto, destacan las nacidas en Colombia (4%) y Perú (3,40%), así como Bulgaria (2,87%), Marruecos (2,77%), Rumanía (2,49%), Venezuela (2,46%) y República Dominicana (2,27%) (Tabla 13).
- La distribución por nacionalidad es muy similar a la del lugar de nacimiento, con un 69,07% de mujeres con nacionalidad española, 6,80% con nacionalidades de otros países de Europa, 19,46% de América, 3,78% de África, 0,85 Asia y 0,03 de Oceanía (Tablas 15 y 16). El 17,77% de las extranjeras llevan menos de 5 años en España (Tabla 17).
- El 33,32% de las mujeres cuentan con estudios de bachillerato o formación profesional, el 29,57% de ESO o equivalentes y el 21,64% tienen estudios superiores universitarios. El 0,72% son analfabetas o no tienen estudios. El número de mujeres con estudios

superiores aumenta con la edad de realización de la IVE. A mayor nivel de estudios mayor % de mujeres con ingresos propios excepto aquellas sin estudios, que superan a las que poseen primer grado y ESO y equivalentes (Tabla 20).

- El 62,71% de las mujeres cuentan con ingresos económicos propios, obtenidos en su mayoría (58,20%) por trabajo por cuenta ajena (Tablas 21 y 22). Un tercio de las mujeres que carecen de ingresos económicos propios los reciben de familiares (33,66%) mientras que el 12,49% los recibe de su pareja (Tabla 24).
- Más de la mitad de las mujeres a las que se les realizó una IVE no tenían ningún hijo a su cargo (56,50%) (Tabla 10) y sólo el 7,28% tienen 3 o más hijos vivos (Tabla 25).
- La mayoría de las mujeres a las que se les realizó una IVE no tenían otra anterior (73,39%). Para el 6,58% de las mujeres era al menos la tercera ocasión en que se le realizaba una IVE, y entre las mujeres a quienes se les había realizado alguna IVE anteriormente, predominan aquéllas que ya tienen hijos a su cargo (Tabla 26).
- Los métodos anticonceptivos más utilizados son los de barrera (26,90%) y los hormonales (14,05%), pero el 47,43% de las mujeres no emplean anticonceptivos de forma habitual (Tabla 31).
- El 59,21% de mujeres fueron informadas por primera vez sobre la posibilidad de la interrupción del embarazo en centros sanitarios públicos, seguidas del 22,08% que recibieron información a través de Internet (Tabla 30).
- El principal motivo para la IVE es a petición de la mujer (94,05%). El grave riesgo para la vida o la salud de la embarazada o el riesgo de graves anomalías en el feto suponen el 1,54% y el 4,41% de las IVE respectivamente (Tabla 35).
- El 69,98% de las IVE tiene lugar antes de las 9 semanas de gestación y el 95,24 % antes de las 15 semanas (Tabla 33).
- El método de intervención principalmente utilizado en las IVE es el de dilatación y aspiración (60,63%), tanto en las practicadas en centros de Castilla y León (56,62%) como en centros de otras CCAA (84,08%) (Tabla 39).

ANEXOS 2024

Interrupción Voluntaria del Embarazo en Castilla y León. Año 2024.

Resultados expresados por Comunidad Autónoma y provincias.

Interrupción Voluntaria del Embarazo en Castilla y León. Año 2024.

Tabla CyL 1. I.V.E. Número según grupo de edad y convivencia, nivel de instrucción, tipo de hábitat y número de hijos vivos actualmente.

	Edad grupos								Total
	<15	15-19	20-24	25-29	30-34	35-39	40-44	>44	
TOTAL IVE	20	330	759	650	658	496	243	19	3.175
Convivencia con hijos									
Sola	0	0	20	32	65	65	31	1	214
En pareja	0	10	69	179	273	250	140	13	934
Padres/familia	0	5	45	31	37	20	12	0	150
Otras	0	0	9	8	7	8	4	1	37
No consta	0	0	2	3	11	11	3	0	30
Convivencia sin hijos									
Sola	0	10	77	78	72	39	16	1	293
En pareja	1	36	135	150	112	73	27	2	536
Padres/familia	19	244	305	130	55	17	6	0	776
Otras	0	18	80	24	17	5	2	0	146
No consta	0	6	13	11	7	4	1	1	43
Convivencia no consta hijos									
Sola	0	0	0	0	0	1	0	0	1
En pareja	0	0	1	1	1	1	0	0	4
Padres/familia	0	1	0	2	1	0	0	0	4
Otras	0	0	0	0	0	0	0	0	0
No consta	0	0	3	1	0	2	1	0	7
Nivel de Instrucción									
Analfabeta	0	3	5	2	5	5	3	0	23
Primer grado	10	65	97	72	71	45	21	2	383
ESO y equivalentes	10	150	229	170	186	145	45	4	939
Bachillerato y FP	0	95	295	228	205	143	87	5	1.058
Escuelas universitarias y facultades	0	13	115	159	169	146	79	6	687
No clasificables	0	0	0	0	1	0	0	0	1
No consta	0	4	18	19	21	12	8	2	84
Tipo de Hábitat									
10000 y menos	2	94	174	207	226	153	90	9	955
10001-50000	5	43	67	63	77	64	26	1	346
50001-500000	13	193	518	380	355	279	127	9	1.874
Nºhijos vivos actualmente									
Ningún hijo	20	315	609	391	254	136	49	3	1.777
Uno	0	14	103	146	171	145	75	4	658
Dos	0	1	36	73	163	148	79	9	509
Tres	0	0	11	31	54	40	23	2	161
Cuatro	0	0	0	9	11	18	13	1	52
Cinco o mas	0	0	0	0	5	9	4	0	18

Tabla CyL 2. I.V.E. Número según grupo de edad y número de abortos voluntarios anteriores al actual, métodos anticonceptivos, tipo de centro, lugar de información, semanas de gestación.

	Edad grupos								Total
	<15	15-19	20-24	25-29	30-34	35-39	40-44	>44	
TOTAL IVE	20	330	759	650	658	496	243	19	3.175
Nº Abortos voluntarios anteriores									
Ninguno	20	305	578	466	448	327	171	15	2.330
Uno	0	23	144	132	159	125	49	4	636
Dos	0	2	32	37	37	29	17	0	154
Tres	0	0	3	11	13	9	4	0	40
Cuatro	0	0	1	0	0	4	1	0	6
Cinco o mas	0	0	1	4	1	2	1	0	9
Métodos anticonceptivos									
Naturales	0	3	3	6	4	4	6	0	26
Barrera	8	129	232	167	159	99	56	4	854
Mecánicos	0	3	11	8	10	7	4	0	43
Hormonales	2	31	112	111	95	71	24	0	446
Definitivos	0	0	4	8	7	7	1	0	27
No consta	2	22	60	59	62	52	13	3	273
No utiliza	8	142	337	291	321	256	139	12	1.506
Tipo de centro									
Hospitalario	9	122	220	191	172	152	64	3	933
Público	5	69	130	103	80	70	32	2	491
Privado	4	53	90	88	92	82	32	1	442
Extrahospitalario	11	208	539	459	486	344	179	16	2.242
Público	0	0	0	0	0	0	0	0	0
Privado	11	208	539	459	486	344	179	16	2.242
Lugar de información									
C.S.Público	12	227	483	375	369	281	124	9	1.880
C.S.Privado	5	29	80	92	100	78	29	6	419
Teléfono/Información al ciudadano	0	0	3	3	0	0	0	0	6
Amigos/familia	3	17	31	13	27	11	11	0	113
Medios Comunicación	0	1	1	1	1	2	1	0	7
Internet	0	49	150	153	154	117	74	4	701
No consta	0	7	11	13	7	7	4	0	49
Semanas de Gestación									
8 o menos	13	242	531	461	454	341	163	17	2.222
9-14 semanas	4	81	209	169	169	115	54	1	802
15-22 semanas	3	6	19	20	34	36	24	1	143
23 o más semanas	0	1	0	0	1	4	2	0	8

Tabla CyL 3. I.V.E. Número según grupo de edad y motivo de interrupción del embarazo, método empleado para la interrupción.

	Edad grupos								Total
	<15	15-19	20-24	25-29	30-34	35-39	40-44	>44	
TOTAL IVE	20	330	759	650	658	496	243	19	3.175
Motivo Interrupción									
A petición de la mujer	17	322	739	625	614	445	207	17	2.986
Grave riesgo para la vida o salud de la mujer	2	5	13	13	6	3	7	0	49
Riesgo de graves anomalías en el feto	1	2	7	11	37	44	27	2	131
Anomalías fetales incompatibles con la vida	0	1	0	1	1	4	2	0	9
Varios Motivos	0	0	0	0	0	0	0	0	0
Método de Intervención*									
Dilatación y evacuación	2	5	24	19	11	15	12	1	89
Dilatación y aspiración	13	235	548	462	504	354	189	13	2.318
Mifepristona	6	87	189	166	148	128	43	5	772
Prostaglandinas	7	68	135	113	117	99	59	4	602
Otros/NC	0	4	9	9	7	10	3	0	42

* Posibilidad de utilización de más de un método

Tabla CyL 4. I.V.E. número según nivel de instrucción, situación laboral de la mujer, utilización de métodos anticonceptivos, lugar de información, semanas de gestación y motivo de la interrupción.

	Nivel de instrucción							Total
	Analfabeta /Sin estudios	Primer grado	ESO y equiv	Bachillerato FP	Escuelas Universitarias, Facultades	No clasificable	No consta	
Total IVE	23	383	939	1.058	687	1	84	3.175
Situación laboral								
Trabajadora Cuenta propia	2	11	33	40	26	0	2	114
Trabajadora Cuenta ajena	12	141	507	654	495	1	38	1.848
Pensionista	0	0	2	3	1	0	0	6
Estudiante	0	53	138	178	87	0	5	461
Desempleada	9	159	233	168	69	0	14	652
Trabajo Doméstico no remunerado	0	14	14	5	4	0	4	41
Otras	0	1	6	3	2	0	0	12
No consta	0	4	6	7	3	0	21	41
Métodos Anticonceptivos								
Naturales	0	3	3	13	7	0	0	26
Barrera	3	68	239	301	221	1	21	854
Mecánicos	0	4	11	16	11	0	1	43
Hormonales	5	71	140	153	68	0	9	446
Definitivos	1	1	10	10	4	0	1	27
No consta	1	10	68	96	74	0	24	273
No utiliza	13	226	468	469	302	0	28	1.506
Lugar de Información								
C.S.Público	17	279	590	601	334	0	59	1.880
C.S.Privado	2	19	105	158	112	0	23	419
Teléfono/Información al ciudadano	0	1	0	5	0	0	0	6
Amigos/familia	0	20	27	42	24	0	0	113
Medios Comunicación	0	1	2	3	1	0	0	7
Internet	3	59	195	233	208	1	2	701
No consta	1	4	20	16	8	0	0	49
Semanas de Gestación								
8 o menos	14	213	629	786	509	0	71	2.222
9-14 semanas	8	149	283	234	114	1	13	802
15-22 semanas	1	20	27	36	59	0	0	143
23 o más semanas	0	1	0	2	5	0	0	8
Motivo Interrupción								
A petición de la mujer	22	359	907	1.007	607	1	83	2.986
Grave riesgo para la vida o salud de la mujer	1	10	17	15	6	0	0	49
Riesgo de graves anomalías en el feto	0	12	15	34	69	0	1	131
Anomalías fetales incomp. Con la vida	0	2	0	2	5	0	0	9
Varios Motivos	0	0	0	0	0	0	0	0

Tabla CyL 5. I.V.E. Número según tipo de centro y semanas de gestación, motivo de la interrupción y método empleado en la intervención.

	Tipo de Centro						TOTAL
	Hospitalario			Extrahospitalario			
	Público	Privado	Total	Público	Privado	Total	
TOTAL I.V.E.	491	442	933	0	2.242	2.242	3.175
Semanas de Gestación							
8 o menos	416	261	677	0	1.545	1.545	2.222
9-14 semanas	68	143	211	0	591	591	802
15-22 semanas	6	34	40	0	103	103	143
23 o más semanas	1	4	5	0	3	3	8
Motivo Interrupción							
A petición de la mujer	481	401	882	0	2.104	2.104	2.986
Grave riesgo para la vida o salud de la mujer	0	11	11	0	38	38	49
Riesgo de graves anomalías en el feto	9	26	35	0	96	96	131
Anomalías fetales incompatibles con la vida	1	4	5	0	4	4	9
Varios Motivos	0	0	0	0	0	0	0
Método de Intervención*							
Dilatación y evacuación	4	26	30	0	59	59	89
Dilatación y aspiración	30	399	429	0	1.889	1.889	2.318
Mifepristona	470	5	475	0	297	297	772
Prostaglandinas	383	9	392	0	210	210	602
Otros/NC	0	3	3	0	39	39	42

*Posibilidad de utilización de más de un método

Interrupción Voluntaria del Embarazo en Ávila. Año 2024.

Tabla Ávila 1. I.V.E. Número según grupo de edad y convivencia, nivel de instrucción, tipo de hábitat y número de hijos vivos actualmente.

	Edad grupos								Total
	<15	15-19	20-24	25-29	30-34	35-39	40-44	>44	
TOTAL IVE	1	17	54	51	42	26	9	0	200
Convivencia con hijos									
Sola	0	0	5	3	4	6	2	0	20
En pareja	0	0	1	14	21	9	6	0	51
Padres/familia	0	0	8	5	4	6	0	0	23
Otras	0	0	1	0	0	0	1	0	2
No consta	0	0	0	0	2	0	0	0	2
Convivencia sin hijos									
Sola	0	1	3	3	2	0	0	0	9
En pareja	0	2	7	9	4	5	0	0	27
Padres/familia	1	14	26	13	4	0	0	0	58
Otras	0	0	3	3	1	0	0	0	7
No consta	0	0	0	0	0	0	0	0	0
Convivencia no consta hijos									
Sola	0	0	0	0	0	0	0	0	0
En pareja	0	0	0	0	0	0	0	0	0
Padres/familia	0	0	0	1	0	0	0	0	1
Otras	0	0	0	0	0	0	0	0	0
No consta	0	0	0	0	0	0	0	0	0
Nivel de Instrucción									
Analfabeta	0	0	0	0	0	0	0	0	0
Primer grado	1	7	5	5	6	3	4	0	31
ESO y equivalentes	0	8	20	11	12	8	3	0	62
Bachillerato y FP	0	2	27	22	9	8	0	0	68
Escuelas universitarias y facultades	0	0	2	13	15	7	2	0	39
No clasificables	0	0	0	0	0	0	0	0	0
No consta	0	0	0	0	0	0	0	0	0
Tipo de Hábitat									
10000 y menos	0	9	19	27	21	8	5	0	89
10001-50000	0	0	0	0	0	0	0	0	0
50001-500000	1	8	35	24	21	18	4	0	111
500001 y más	0	0	0	0	0	0	0	0	0
Nºhijos vivos actualmente									
Ningún hijo	1	17	38	27	11	5	0	0	99
Uno	0	0	15	12	12	7	5	0	51
Dos	0	0	1	11	15	11	1	0	39
Tres	0	0	0	1	4	2	2	0	9
Cuatro	0	0	0	0	0	1	1	0	2
Cinco o mas	0	0	0	0	0	0	0	0	0

Tabla Ávila 2. I.V.E. Número según grupo de edad y número de abortos voluntarios anteriores al actual, métodos anticonceptivos, tipo de centro, lugar de información y semanas de gestación.

	Edad grupos								Total
	<15	15-19	20-24	25-29	30-34	35-39	40-44	>44	
TOTAL IVE	1	17	54	51	42	26	9	0	200
Nº Abortos voluntarios anteriores									
Ninguno	1	16	44	37	31	16	5	0	150
Uno	0	0	7	11	6	6	1	0	31
Dos	0	1	1	2	3	4	2	0	13
Tres	0	0	1	1	2	0	0	0	4
Cuatro	0	0	1	0	0	0	1	0	2
Cinco o más	0	0	0	0	0	0	0	0	0
Métodos anticonceptivos									
Naturales	0	1	0	2	0	0	1	0	4
Barrera	1	7	15	11	9	3	0	0	46
Mecánicos	0	0	1	1	0	0	0	0	2
Hormonales	0	1	6	10	8	5	0	0	30
Definitivos/Otros	0	0	0	0	0	3	0	0	3
No consta	0	1	1	6	5	2	0	0	15
No utiliza	0	7	31	21	20	13	8	0	100
Tipo de centro									
Hospitalario	0	2	4	10	7	3	1	0	27
Público	0	0	0	0	0	0	0	0	0
Privado	0	2	4	10	7	3	1	0	27
Extrahospitalario	1	15	50	41	35	23	8	0	173
Público	0	0	0	0	0	0	0	0	0
Privado	1	15	50	41	35	23	8	0	173
Lugar de información									
C.S. Público	1	12	41	28	26	16	7	0	131
C.S. Privado	0	1	1	6	5	2	0	0	15
Teléfono/Información al ciudadano	0	0	1	1	0	0	0	0	2
Amigos/familia	0	0	1	0	1	0	0	0	2
Medios Comunicación	0	0	0	0	0	0	0	0	0
Internet	0	4	10	16	10	8	2	0	50
No consta	0	0	0	0	0	0	0	0	0
Semanas de Gestación									
8 o menos	1	12	36	37	31	18	5	0	140
9-14 semanas	0	5	17	13	11	7	4	0	57
15-22 semanas	0	0	1	1	0	1	0	0	3
23 o más semanas	0	0	0	0	0	0	0	0	0

Tabla Ávila 3. I.V.E. Número según grupo de edad y motivo de interrupción del embarazo y método empleado para la interrupción.

	Edad grupos								Total
	<15	15-19	20-24	25-29	30-34	35-39	40-44	>44	
TOTAL IVE	1	17	54	51	42	26	9	0	200
Motivo Interrupción									
A petición de la mujer	1	17	53	50	41	24	8	0	194
Grave riesgo para la vida o salud de la mujer	0	0	0	1	0	0	0	0	1
Riesgo de graves anomalías en el feto	0	0	1	0	1	2	1	0	5
Anomalías fetales incompatibles con la vida	0	0	0	0	0	0	0	0	0
Método de Intervención*									
Dilatación y evacuación	0	0	1	4	0	0	0	0	5
Dilatación y aspiración	1	16	51	43	38	22	9	0	180
Mifepristona	0	1	3	4	4	3	0	0	15
Prostaglandinas	0	3	3	1	2	3	1	0	13
Otros/NC	0	0	0	0	0	1	0	0	1

*Posibilidad de utilización de más de un método

Tabla Ávila 4. I.V.E. número según nivel de instrucción y situación laboral de la mujer, utilización de métodos anticonceptivos, lugar de información, semanas de gestación y motivo de la interrupción.

Nivel de instrucción								
	Analfabeta/Sin estudios	Primer grado	ESO y equiv	Bachillerato FP	Escuelas Univer. Facultades	No clasificable	No consta	Total
Total IVE	0	31	62	68	39	0	0	200
Situación laboral								
Trabajadora Cuenta propia	0	0	3	2	2	0	0	7
Trabajadora Cuenta Ajena	0	10	35	39	30	0	0	114
Pensionista	0	0	0	0	0	0	0	0
Estudiante	0	8	5	9	4	0	0	26
Desempleada	0	12	19	17	3	0	0	51
Trabajo Doméstico no remunerado	0	0	0	1	0	0	0	1
Otras	0	0	0	0	0	0	0	0
No consta	0	1	0	0	0	0	0	1
Métodos Anticonceptivos								
Naturales	0	2	0	0	2	0	0	4
Barrera	0	9	13	17	7	0	0	46
Mecánicos	0	0	1	0	1	0	0	2
Hormonales	0	4	9	13	4	0	0	30
Definitivos/Otros	0	0	2	1	0	0	0	3
No consta	0	1	1	9	4	0	0	15
No utiliza	0	15	36	28	21	0	0	100
Lugar de Información								
C.S.Público	0	26	50	39	16	0	0	131
C.S.Privado	0	2	1	9	3	0	0	15
Teléfono/Información al ciudadano	0	0	0	2	0	0	0	2
Amigos/familia	0	1	1	0	0	0	0	2
Medios Comunicación	0	0	0	0	0	0	0	0
Internet	0	2	10	18	20	0	0	50
No consta	0	0	0	0	0	0	0	0
Semanas de Gestación								
8 o menos	0	17	38	52	33	0	0	140
9-14 semanas	0	14	23	16	4	0	0	57
15-22 semanas	0	0	1	0	2	0	0	3
23 o más semanas	0	0	0	0	0	0	0	0
Motivo Interrupción								
A petición de la mujer	0	31	61	67	35	0	0	194
Grave riesgo para la vida o salud de la mujer	0	0	0	0	1	0	0	1
Riesgo de graves anomalías en el feto	0	0	1	1	3	0	0	5
Anomalías fetales incompatibles con la vida	0	0	0	0	0	0	0	0

Tabla Ávila 5. I.V.E. Número según tipo de centro y semanas de gestación, motivo de la interrupción y principal método empleado en la intervención.

	Tipo de Centro						TOTAL
	Hospitalario			Extrahospitalario			
	Público	Privado	Total	Público	Privado	Total	
TOTAL I.V.E.	0	27	27	0	173	173	200
Semanas de Gestación							
8 o menos	0	22	22	0	118	118	140
9-14 semanas	0	4	4	0	53	53	57
15-22 semanas	0	1	1	0	2	2	3
23 o más semanas	0	0	0	0	0	0	0
Motivo Interrupción							
A petición de la mujer	0	26	26	0	168	168	194
Grave riesgo para la vida o salud de la mujer	0	1	1	0	0	0	1
Riesgo de graves anomalías en el feto	0	0	0	0	5	5	5
Anomalías fetales incompatibles con la vida	0	0	0	0	0	0	0
Método de Intervención*							
Dilatación y evacuación	0	1	1	0	4	4	5
Dilatación y aspiración	0	26	26	0	154	154	180
Mifepristona	0	0	0	0	15	15	15
Prostaglandinas	0	0	0	0	13	13	13
Otros/NC	0	0	0	0	1	1	1

* Posibilidad de utilización de más de un método

Interrupción Voluntaria del Embarazo en Burgos. Año 2024.

Tabla Burgos 1. I.V.E. Número según grupo de edad y convivencia, nivel de instrucción, tipo de hábitat y número de hijos vivos actualmente.

	Edad grupos								
	<15	15-19	20-24	25-29	30-34	35-39	40-44	>44	Total
TOTAL IVE	6	62	104	107	94	66	39	2	480
Convivencia con hijos									
Sola	0	0	1	5	7	5	1	0	19
En pareja	0	2	10	28	43	36	26	1	146
Padres/familia	0	0	2	1	4	3	2	0	12
Otras	0	0	0	1	1	1	0	0	3
No consta	0	0	0	2	3	5	1	0	11
Convivencia sin hijos									
Sola	0	1	9	12	7	1	1	0	31
En pareja	0	9	28	33	20	11	5	0	106
Padres/familia	6	42	34	12	4	0	1	0	99
Otras	0	2	4	3	1	0	0	0	10
No consta	0	6	13	10	4	3	1	1	38
Convivencia no consta hijos									
Sola	0	0	0	0	0	0	0	0	0
En pareja	0	0	0	0	0	0	0	0	0
Padres/familia	0	0	0	0	0	0	0	0	0
Otras	0	0	0	0	0	0	0	0	0
No consta	0	0	3	0	0	1	1	0	5
Nivel de Instrucción									
Analfabeta	0	1	1	1	0	1	1	0	5
Primer grado	2	6	12	10	13	7	2	0	52
ESO y equivalentes	4	27	27	29	25	20	4	0	136
Bachillerato y FP	0	16	25	33	27	16	16	0	133
Escuelas universitarias y facultades	0	8	25	19	21	14	9	0	96
No clasificables	0	0	0	0	0	0	0	0	0
No consta	0	4	14	15	8	8	7	2	58
Tipo de Hábitat									
10000 y menos	1	10	12	14	20	12	8	2	79
10001-50000	4	16	23	28	25	16	5	0	117
50001-500000	1	36	69	65	49	38	26	0	284
500001 y más	0	0	0	0	0	0	0	0	0
Nºhijos vivos actualmente									
Ningún hijo	6	60	91	69	35	15	8	1	285
Uno	0	2	10	24	27	18	12	0	93
Dos	0	0	2	11	21	23	11	1	69
Tres	0	0	1	2	10	8	3	0	24
Cuatro	0	0	0	1	1	1	2	0	5
Cinco o mas	0	0	0	0	0	1	3	0	4

Tabla Burgos 2. I.V.E. Número según grupo de edad y número de abortos voluntarios anteriores al actual, métodos anticonceptivos, tipo de centro, lugar de información y semanas de gestación.

	Edad grupos								
	<15	15-19	20-24	25-29	30-34	35-39	40-44	>44	Total
TOTAL IVE	6	62	104	107	94	66	39	2	480
Nº Abortos voluntarios anteriores									
Ninguno	6	57	77	83	68	45	32	2	370
Uno	0	5	21	16	20	16	4	0	82
Dos	0	0	5	6	4	3	2	0	20
Tres	0	0	0	2	2	2	1	0	7
Cuatro	0	0	0	0	0	0	0	0	0
Cinco o más	0	0	1	0	0	0	0	0	1
Métodos anticonceptivos									
Naturales	0	0	0	0	0	1	0	0	1
Barrera	4	22	34	40	30	17	11	0	158
Mecánicos	0	0	0	2	2	0	1	0	5
Hormonales	1	8	20	15	20	14	4	0	82
Definitivos	0	0	0	3	0	1	0	0	4
No consta	0	0	2	2	2	0	1	0	7
No utiliza	1	32	48	45	40	33	22	2	223
Tipo de centro									
Hospitalario	5	53	93	85	67	53	27	2	385
Público	5	52	93	81	66	51	27	2	377
Privado	0	1	0	4	1	2	0	0	8
Extrahospitalario	1	9	11	22	27	13	12	0	95
Público	0	0	0	0	0	0	0	0	0
Privado	1	9	11	22	27	13	12	0	95
Lugar de información									
C.S.Público	4	54	94	86	69	51	32	2	392
C.S.Privado	0	1	0	2	1	3	0	0	7
Teléfono/Información al ciudadano	0	0	1	0	0	0	0	0	1
Amigos/familia	2	3	7	3	2	1	0	0	18
Medios Comunicación	0	0	0	0	1	0	0	0	1
Internet	0	4	2	14	19	9	7	0	55
No consta	0	0	0	2	2	2	0	0	6
Semanas de Gestación									
8 o menos	4	51	88	83	70	51	24	2	373
9-14 semanas	1	9	15	20	17	9	9	0	80
15-22 semanas	1	2	1	4	7	6	4	0	25
23 o más semanas	0	0	0	0	0	0	2	0	2

Tabla Burgos 3. I.V.E. Número según grupo de edad y motivo de interrupción del embarazo y método empleado para la interrupción.

	Edad grupos								Total
	<15	15-19	20-24	25-29	30-34	35-39	40-44	>44	
TOTAL IVE	6	62	104	107	94	66	39	2	480
Motivo Interrupción									
A petición de la mujer	5	60	103	103	83	60	29	2	445
Grave riesgo para la vida o salud de la mujer	0	1	1	3	0	0	2	0	7
Riesgo de graves anomalías en el feto	1	1	0	1	11	6	6	0	26
Anomalías fetales incompatibles con la vida	0	0	0	0	0	0	2	0	2
Método de Intervención*									
Dilatación y evacuación	0	0	2	3	0	1	0	0	6
Dilatación y aspiración	3	11	11	25	32	16	14	0	112
Mifepristona	4	52	91	81	69	53	26	2	378
Prostaglandinas	6	53	96	86	75	57	33	2	408
Otros/NC	0	0	1	0	0	0	1	0	2

* Posibilidad de utilización de más de un método

Tabla Burgos 4. I.V.E. número según nivel de instrucción y situación laboral de la mujer, utilización de métodos anticonceptivos, lugar de información, semanas de gestación y motivo de la interrupción.

	Nivel de instrucción				Escuelas Univer. Facultades	No clasificable	No consta	Total
	Analfabeta/Sin estudios	Primer grado	ESO y equiv	Bachillerato FP				
Total IVE	5	52	136	133	96	0	58	480
Situación laboral								
Trabajadora Cuenta propia	0	5	6	7	5	0	2	25
Trabajadora Cuenta Ajena	3	16	78	84	55	0	28	264
Pensionista	0	0	0	0	0	0	0	0
Estudiante	0	5	22	21	29	0	3	80
Desempleada	2	20	24	19	6	0	6	77
Trabajo Doméstico no remunerado	0	5	3	0	0	0	4	12
Otras	0	0	0	0	0	0	0	0
No consta	0	1	3	2	1	0	15	22
Métodos Anticonceptivos								
Naturales	0	1	0	0	0	0	0	1
Barrera	1	11	44	48	34	0	20	158
Mecánicos	0	1	0	3	0	0	1	5
Hormonales	2	16	28	22	5	0	9	82
Definitivos/Otros	0	0	1	1	1	0	1	4
No consta	0	1	3	1	1	0	1	7
No utiliza	2	22	60	58	55	0	26	223
Lugar de Información								
C.S.Público	5	43	112	94	80	0	58	392
C.S.Privado	0	0	3	3	1	0	0	7
Teléfono/Información al ciudadano	0	1	0	0	0	0	0	1
Amigos/familia	0	6	6	5	1	0	0	18
Medios Comunicación	0	0	0	1	0	0	0	1
Internet	0	2	12	28	13	0	0	55
No consta	0	0	3	2	1	0	0	6
Semanas de Gestación								
8 o menos	5	36	101	105	75	0	51	373
9-14 semanas	0	14	32	20	7	0	7	80
15-22 semanas	0	2	3	8	12	0	0	25
23 o más semanas	0	0	0	0	2	0	0	2
Motivo Interrupción								
A petición de la mujer	5	50	132	121	79	0	58	445
Grave riesgo para la vida o salud de la mujer	0	1	2	3	1	0	0	7
Riesgo de graves anomalías en el feto	0	1	2	9	14	0	0	26
Anomalías fetales incompatibles con la vida	0	0	0	0	2	0	0	2

Tabla Burgos 5. I.V.E. Número según tipo de centro y semanas de gestación, motivo de la interrupción y principal método empleado en la intervención.

	Tipo de Centro						TOTAL
	Hospitalario			Extrahospitalario			
	Público	Privado	Total	Público	Privado	Total	
TOTAL I.V.E.	377	8	385	0	95	95	480
Semanas de Gestación							
8 o menos	321	5	326	0	47	47	373
9-14 semanas	49	1	50	0	30	30	80
15-22 semanas	6	2	8	0	17	17	25
23 o más semanas	1	0	1	0	1	1	2
Motivo Interrupción							
A petición de la mujer	367	6	373	0	72	72	445
Grave riesgo para la vida o salud de la mujer	0	2	2	0	5	5	7
Riesgo de graves anomalías en el feto	9	0	9	0	17	17	26
Anomalías fetales incompatibles con la vida	1	0	1	0	1	1	2
Método de Intervención							
Dilatación y evacuación	3	1	4	0	2	2	6
Dilatación y aspiración	23	4	27	0	85	85	112
Mifepristona	362	2	364	0	14	14	378
Prostaglandinas	374	1	375	0	33	33	408
Otros/NC	0	0	0	0	2	2	2

* Posibilidad de utilización de más de un método

Interrupción Voluntaria del Embarazo en León. Año 2024.

Tabla León 1. I.V.E. Número según grupo de edad y convivencia, nivel de instrucción, tipo de hábitat y número de hijos vivos actualmente.

	Edad grupos								Total
	<15	15-19	20-24	25-29	30-34	35-39	40-44	>44	
TOTAL IVE	1	53	151	112	141	101	52	7	618
Convivencia con hijos									
Sola	0	0	2	4	17	14	6	1	44
En pareja	0	2	7	42	48	48	26	3	176
Padres/familia	0	1	6	3	7	1	0	0	18
Otras	0	0	4	1	0	0	1	1	7
No consta	0	0	1	1	2	1	1	0	6
Convivencia sin hijos									
Sola	0	2	18	13	23	12	6	1	75
En pareja	0	3	31	24	24	17	8	1	108
Padres/familia	1	42	70	21	17	7	4	0	162
Otras	0	3	12	3	3	1	0	0	22
No consta	0	0	0	0	0	0	0	0	0
Convivencia no consta hijos									
Sola	0	0	0	0	0	0	0	0	0
En pareja	0	0	0	0	0	0	0	0	0
Padres/familia	0	0	0	0	0	0	0	0	0
Otras	0	0	0	0	0	0	0	0	0
No consta	0	0	0	0	0	0	0	0	0
Nivel de Instrucción									
Analfabeta	0	0	0	1	0	0	0	0	1
Primer grado	1	12	20	7	7	4	2	1	54
ESO y equivalentes	0	28	43	40	35	28	12	2	188
Bachillerato y FP	0	12	64	32	54	36	19	3	220
Escuelas universitarias y facultades	0	1	24	32	42	33	19	1	152
No clasificables	0	0	0	0	1	0	0	0	1
No consta	0	0	0	0	2	0	0	0	2
Tipo de Hábitat									
10000 y menos	0	14	27	37	46	29	19	5	177
10001-50000	0	8	18	13	21	20	5	0	85
50001-500000	1	31	106	62	74	52	28	2	356
500001 y más	0	0	0	0	0	0	0	0	0
Nº hijos vivos actualmente									
Ningún hijo	1	50	131	61	67	36	18	1	365
Uno	0	3	16	33	34	35	9	1	131
Dos	0	0	1	13	31	19	19	3	86
Tres	0	0	3	3	7	2	4	1	20
Cuatro	0	0	0	2	2	5	1	1	11
Cinco o mas	0	0	0	0	0	4	1	0	5

Tabla León 2. I.V.E. Número según grupo de edad y número de abortos voluntarios anteriores al actual, métodos anticonceptivos, tipo de centro, lugar de información y semanas de gestación.

	Edad grupos								Total
	<15	15-19	20-24	25-29	30-34	35-39	40-44	>44	
TOTAL IVE	1	53	151	112	141	101	52	7	618
Nº Abortos voluntarios anteriores									
Ninguno	1	45	115	75	98	71	41	6	452
Uno	0	8	24	25	35	25	4	1	122
Dos	0	0	11	9	6	3	6	0	35
Tres	0	0	1	3	1	1	1	0	7
Cuatro	0	0	0	0	0	1	0	0	1
Cinco o mas	0	0	0	0	1	0	0	0	1
Métodos anticonceptivos									
Naturales	0	1	0	0	4	2	4	0	11
Barrera	1	29	65	35	50	30	16	2	228
Mecánicos	0	0	2	0	2	2	0	0	6
Hormonales	0	8	25	27	21	18	5	0	104
Definitivos/Otros	0	0	0	2	0	2	0	0	4
No consta	0	1	2	3	3	2	1	0	12
No utiliza	0	14	57	45	61	45	26	5	253
Tipo de centro									
Hospitalario	0	8	11	10	6	12	4	1	52
Público	0	0	0	0	1	0	0	0	1
Privado	0	8	11	10	5	12	4	1	51
Extrahospitalario	1	45	140	102	135	89	48	6	566
Público	0	0	0	0	0	0	0	0	0
Privado	1	45	140	102	135	89	48	6	566
Lugar de información									
C.S.Público	0	35	72	53	65	50	17	4	296
C.S.Privado	1	3	15	15	25	17	13	2	91
Teléfono/Información al ciudadano	0	0	0	0	0	0	0	0	0
Amigos/familia	0	4	16	7	14	7	5	0	53
Medios Comunicación	0	0	0	0	0	0	0	0	0
Internet	0	8	45	29	34	24	15	1	156
No consta	0	3	3	8	3	3	2	0	22
Semanas de Gestación									
8 o menos	1	41	96	70	93	64	38	6	409
9-14 semanas	0	10	51	39	41	30	9	1	181
15-22 semanas	0	2	4	3	7	6	5	0	27
23 o más semanas	0	0	0	0	0	1	0	0	1

Tabla León 3. I.V.E. Número según grupo de edad y motivo de interrupción del embarazo y método empleado para la interrupción.

	Edad grupos								Total
	<15	15-19	20-24	25-29	30-34	35-39	40-44	>44	
TOTAL IVE	1	53	151	112	141	101	52	7	618
Motivo Interrupción									
A petición de la mujer	1	51	147	108	134	93	46	6	586
Grave riesgo para la vida o salud de la mujer	0	2	3	1	1	0	4	0	11
Riesgo de graves anomalías en el feto	0	0	1	2	6	7	2	1	19
Anomalías fetales incompatibles con la vida	0	0	0	1	0	1	0	0	2
Método de Intervención*									
Dilatación y evacuación	0	1	2	2	2	1	2	1	11
Dilatación y aspiración	1	51	141	104	134	96	46	6	579
Mifepristona	0	0	8	7	8	6	4	0	33
Prostaglandinas	0	1	7	3	11	10	7	1	40
Otros/NC	0	1	1	0	0	1	0	0	3

*Posibilidad de utilización de más de un método

Tabla León 4. I.V.E. número según nivel de instrucción y situación laboral de la mujer, utilización de métodos anticonceptivos, lugar de información, semanas de gestación y motivo de la interrupción.

	Nivel de instrucción							Total
	Analfabeta/Sin estudios	Primer grado	ESO y equiv	Bachillerato FP	Escuelas Univer. Facultades	No clasificable	No consta	
Total IVE	1	54	188	220	152	1	2	618
Situación laboral								
Trabajadora Cuenta propia	0	1	9	10	6	0	0	26
Trabajadora Cuenta Ajena	0	16	92	132	110	1	1	352
Pensionista	0	0	0	1	1	0	0	2
Estudiante	0	10	26	33	17	0	0	86
Desempleada	1	27	50	38	12	0	0	128
Trabajo Doméstico no remunerado	0	0	5	2	4	0	0	11
Otras	0	0	5	3	1	0	0	9
No consta	0	0	1	1	1	0	1	4
Métodos Anticonceptivos								
Naturales	0	0	3	5	3	0	0	11
Barrera	0	13	60	81	73	1	0	228
Mecánicos	0	0	0	4	2	0	0	6
Hormonales	0	9	33	35	27	0	0	104
Definitivos/Otros	0	0	1	2	1	0	0	4
No consta	0	0	2	6	3	0	1	12
No utiliza	1	32	89	87	43	0	1	253
Lugar de Información								
C.S.Público	0	44	101	104	47	0	0	296
C.S.Privado	0	3	29	39	19	0	1	91
Teléfono/Información al ciudadano	0	0	0	0	0	0	0	0
Amigos/familia Medios	0	2	14	20	17	0	0	53
Comunicación Internet	0	0	0	0	0	0	0	0
Internet	1	5	34	51	63	1	1	156
No consta	0	0	10	6	6	0	0	22
Semanas de Gestación								
8 o menos	0	26	118	152	112	0	1	409
9-14 semanas	0	25	64	60	30	1	1	181
15-22 semanas	1	3	6	7	10	0	0	27
23 o más semanas	0	0	0	1	0	0	0	1
Motivo Interrupción								
A petición de la mujer	0	50	181	210	142	1	2	586
Grave riesgo para la vida o salud de la mujer	1	2	3	4	1	0	0	11
Riesgo de graves anomalías en el feto	0	1	4	5	9	0	0	19
Anomalías fetales incompatibles con la vida	0	1	0	1	0	0	0	2

Tabla León 5. Número I.V.E. según tipo de centro y semanas de gestación, motivo de la interrupción y principal método empleado en la intervención.

	Tipo de Centro						TOTAL
	Hospitalario			Extrahospitalario			
	Público	Privado	Total	Público	Privado	Total	
TOTAL I.V.E.	1	51	52	0	566	566	618
Semanas de Gestación							
8 o menos	1	24	25	0	384	384	409
9-14 semanas	0	19	19	0	162	162	181
15-22 semanas	0	7	7	0	20	20	27
23 o más semanas	0	1	1	0	0	0	1
Motivo Interrupción							
A petición de la mujer	1	43	44	0	542	542	586
Grave riesgo para la vida o salud de la mujer	0	5	5	0	6	6	11
Riesgo de graves anomalías en el feto	0	2	2	0	17	17	19
Anomalías fetales incompatibles con la vida	0	1	1	0	1	1	2
Método de Intervención							
Dilatación y evacuación	0	8	8	0	3	3	11
Dilatación y aspiración	0	41	41	0	538	538	579
Mifepristona	1	0	1	0	32	32	33
Prostaglandinas	0	1	1	0	39	39	40
Otros/NC	0	1	1	0	2	2	3

* Posibilidad de utilización de más de un método

Interrupción Voluntaria del Embarazo en Palencia. Año 2024.

Tabla Palencia 1. I.V.E. Número según grupo de edad y convivencia, nivel de instrucción, tipo de hábitat y número de hijos vivos actualmente.

	Edad grupos								Total
	<15	15-19	20-24	25-29	30-34	35-39	40-44	>44	
TOTAL IVE	4	23	37	26	35	36	22	2	185
Convivencia con hijos									
Sola	0	0	0	1	4	5	4	0	14
En pareja	0	1	2	6	12	11	12	2	46
Padres/familia	0	2	2	1	4	1	1	0	11
Otras	0	0	0	0	0	1	0	0	1
No consta	0	0	0	0	0	1	0	0	1
Convivencia sin hijos									
Sola	0	2	2	3	6	5	3	0	21
En pareja	0	3	5	8	4	6	0	0	26
Padres/familia	4	15	20	5	3	5	1	0	53
Otras	0	0	6	1	2	0	1	0	10
No consta	0	0	0	0	0	1	0	0	1
Convivencia no consta hijos									
Sola	0	0	0	0	0	0	0	0	0
En pareja	0	0	0	0	0	0	0	0	0
Padres/familia	0	0	0	0	0	0	0	0	0
Otras	0	0	0	0	0	0	0	0	0
No consta	0	0	0	1	0	0	0	0	1
Nivel de Instrucción									
Analfabeta	0	0	0	0	0	0	0	0	0
Primer grado	1	5	3	2	4	1	3	0	19
ESO y equivalentes	3	12	7	8	8	12	4	0	54
Bachillerato y FP	0	5	20	10	16	9	8	1	69
Escuelas universitarias y facultades	0	1	7	6	7	14	7	1	43
No clasificables	0	0	0	0	0	0	0	0	0
No consta	0	0	0	0	0	0	0	0	0
Tipo de Hábitat									
10000 y menos	0	10	13	8	11	15	8	0	65
10001-50000	0	0	0	0	0	0	0	0	0
50001-500000	4	13	24	18	24	21	14	2	120
500001 y más	0	0	0	0	0	0	0	0	0
Nºhijos vivos actualmente									
Ningún hijo	4	20	32	18	14	16	4	0	108
Uno	0	3	4	6	11	8	8	0	40
Dos	0	0	1	2	4	7	7	1	22
Tres	0	0	0	0	5	3	2	1	11
Cuatro	0	0	0	0	1	2	1	0	4
Cinco o mas	0	0	0	0	0	0	0	0	0

Tabla Palencia 2. I.V.E. Número según grupo de edad y número de abortos voluntarios anteriores al actual, métodos anticonceptivos, tipo de centro, lugar de información y semanas de gestación.

	Edad grupos								Total
	<15	15-19	20-24	25-29	30-34	35-39	40-44	>44	
TOTAL IVE	4	23	37	26	35	36	22	2	185
Nº Abortos voluntarios anteriores									
Ninguno	4	22	29	19	22	25	16	2	139
Uno	0	1	8	4	9	9	4	0	35
Dos	0	0	0	2	3	1	2	0	8
Tres	0	0	0	1	1	0	0	0	2
Cuatro	0	0	0	0	0	1	0	0	1
Cinco o más	0	0	0	0	0	0	0	0	0
Métodos anticonceptivos									
Naturales	0	0	0	0	0	0	0	0	0
Barrera	1	9	14	6	8	7	4	2	51
Mecánicos	0	1	0	1	0	1	2	0	5
Hormonales	1	3	12	4	6	1	3	0	30
Definitivos/ Otros	0	0	0	1	1	0	0	0	2
No consta	0	0	1	1	0	1	0	0	3
No utiliza	2	10	10	13	20	26	13	0	94
Tipo de centro									
Hospitalario	3	15	22	13	15	12	9	0	89
Público	0	0	0	0	0	0	0	0	0
Privado	3	15	22	13	15	12	9	0	89
Extrahospitalario	1	8	15	13	20	24	13	2	96
Público	0	0	0	0	0	0	0	0	0
Privado	1	8	15	13	20	24	13	2	96
Lugar de información									
C.S.Público	3	15	20	12	16	16	9	0	91
C.S.Privado	0	1	2	3	2	1	1	1	11
Teléfono/Información al ciudadano	0	0	0	0	0	0	0	0	0
Amigos/familia	1	0	1	0	2	0	0	0	4
Medios Comunicación	0	0	0	0	0	0	0	0	0
Internet	0	7	13	11	15	19	11	1	77
No consta	0	0	1	0	0	0	1	0	2
Semanas de Gestación									
8 o menos	2	19	31	17	23	24	14	2	132
9-14 semanas	1	4	6	9	9	7	5	0	41
15-22 semanas	1	0	0	0	3	3	3	0	10
23 o más semanas	0	0	0	0	0	2	0	0	2

Tabla Palencia 3. I.V.E. Número según grupo de edad y motivo de interrupción del embarazo, método empleado para la interrupción.

	Edad grupos								Total
	<15	15-19	20-24	25-29	30-34	35-39	40-44	>44	
TOTAL IVE	4	23	37	26	35	36	22	2	185
Motivo Interrupción									
A petición de la mujer	3	23	37	26	31	30	19	2	171
Grave riesgo para la vida o salud de la mujer	1	0	0	0	1	0	1	0	3
Riesgo de graves anomalías en el feto	0	0	0	0	3	4	2	0	9
Anomalías fetales incompatibles con la vida	0	0	0	0	0	2	0	0	2
Método de Intervención*									
Dilatación y evacuación	0	0	0	0	1	3	2	0	6
Dilatación y aspiración	4	22	36	25	32	30	19	2	170
Mifepristona	0	1	1	1	0	0	1	0	4
Prostaglandinas	1	0	2	1	5	2	1	0	12
Otros/NC	0	0	0	0	1	2	1	0	4

* Posibilidad de utilización de más de un método

Tabla Palencia 4. I.V.E. número según nivel de instrucción y situación laboral de la mujer, utilización de métodos anticonceptivos, lugar de información, semanas de gestación y motivo de la interrupción.

Nivel de instrucción								
	Analfabeta/ Sin estudios	Primer grado	ESO y equiv	Bachillerato FP	Escuelas Univer. Facultades	No clasificable	No consta	Total
Total IVE	0	19	54	69	43	0	0	185
Situación laboral								
Trabajadora Cuenta propia	0	0	2	3	0	0	0	5
Trabajadora Cuenta Ajena	0	8	28	50	28	0	0	114
Pensionista	0	0	0	1	0	0	0	1
Estudiante	0	3	12	13	6	0	0	34
Desempleada	0	7	11	2	9	0	0	29
Trabajo Doméstico no remunerado	0	1	1	0	0	0	0	2
Otras	0	0	0	0	0	0	0	0
No consta	0	0	0	0	0	0	0	0
Métodos Anticonceptivos								
Naturales	0	0	0	0	0	0	0	0
Barrera	0	4	16	21	10	0	0	51
Mecánicos	0	0	1	1	3	0	0	5
Hormonales	0	3	11	11	5	0	0	30
Definitivos/Otros	0	0	0	2	0	0	0	2
No consta	0	0	0	2	1	0	0	3
No utiliza	0	12	26	32	24	0	0	94
Lugar de Información								
C.S.Público	0	9	29	31	22	0	0	91
C.S.Privado	0	0	0	7	4	0	0	11
Teléfono/Información al ciudadano	0	0	0	0	0	0	0	0
Amigos/familia	0	1	0	2	1	0	0	4
Medios Comunicación	0	0	0	0	0	0	0	0
Internet	0	9	24	28	16	0	0	77
No consta	0	0	1	1	0	0	0	2
Semanas de Gestación								
8 o menos	0	13	37	54	28	0	0	132
9-14 semanas	0	5	16	12	8	0	0	41
15-22 semanas	0	1	1	2	6	0	0	10
23 o más semanas	0	0	0	1	1	0	0	2
Motivo Interrupción								
A petición de la mujer	0	18	53	66	34	0	0	171
Grave riesgo para la vida o salud de la mujer	0	1	1	0	1	0	0	3
Riesgo de graves anomalías en el feto	0	0	0	2	7	0	0	9
Anomalías fetales incompatibles con la vida	0	0	0	1	1	0	0	2

Tabla Palencia 5. I.V.E. Número según tipo de centro y semanas de gestación, motivo de la interrupción y principal método empleado en la intervención.

	Tipo de Centro						TOTAL
	Hospitalario			Extrahospitalario			
	Público	Privado	Total	Público	Privado	Total	
TOTAL I.V.E.	0	89	89	0	96	96	185
Semanas de Gestación							
8 o menos	0	56	56	0	76	76	132
9-14 semanas	0	24	24	0	17	17	41
15-22 semanas	0	7	7	0	3	3	10
23 o más semanas	0	2	2	0	0	0	2
Motivo Interrupción							
A petición de la mujer	0	80	80	0	91	91	171
Grave riesgo para la vida o salud de la mujer	0	0	0	0	3	3	3
Riesgo de graves anomalías en el feto	0	7	7	0	2	2	9
Anomalías fetales incompatibles con la vida	0	2	2	0	0	0	2
Método de Intervención							
Dilatación y evacuación	0	6	6	0	0	0	6
Dilatación y aspiración	0	79	79	0	91	91	170
Mifepristona	0	1	1	0	3	3	4
Prostaglandinas	0	2	2	0	10	10	12
Otros/NC	0	1	1	0	3	3	4

* Posibilidad de utilización de más de un método

Interrupción Voluntaria del Embarazo en Salamanca. Año 2024.

Tabla Salamanca 1. I.V.E. Número según grupo de edad y convivencia, nivel de instrucción, tipo de hábitat y número de hijos vivos actualmente.

	Edad grupos								Total
	<15	15-19	20-24	25-29	30-34	35-39	40-44	>44	
TOTAL IVE	3	48	111	94	66	79	18	3	422
Convivencia con hijos									
Sola	0	0	2	3	5	4	1	0	15
En pareja	0	0	6	19	31	41	13	3	113
Padres/familia	0	0	6	7	0	2	1	0	16
Otras	0	0	0	2	1	3	0	0	6
No consta	0	0	1	0	3	3	1	0	8
Convivencia sin hijos									
Sola	0	1	18	19	9	10	1	0	58
En pareja	0	6	17	17	5	11	1	0	57
Padres/familia	3	36	35	19	6	0	0	0	99
Otras	0	4	25	5	2	2	0	0	38
No consta	0	0	0	1	2	0	0	0	3
Convivencia no consta hijos									
Sola	0	0	0	0	0	1	0	0	1
En pareja	0	0	1	1	1	1	0	0	4
Padres/familia	0	1	0	1	1	0	0	0	3
Otras	0	0	0	0	0	0	0	0	0
No consta	0	0	0	0	0	1	0	0	1
Nivel de Instrucción									
Analfabeta	0	0	0	0	1	1	0	0	2
Primer grado	1	4	5	4	2	6	1	0	23
ESO y equivalentes	2	21	27	16	18	19	3	2	108
Bachillerato y FP	0	21	53	41	18	24	8	0	165
Escuelas universitarias y facultades	0	2	24	31	20	26	5	1	109
No clasificables	0	0	0	0	0	0	0	0	0
No consta	0	0	2	2	7	3	1	0	15
Tipo de Hábitat									
10000 y menos	0	12	16	31	21	30	5	0	115
10001-50000	0	7	6	7	3	8	4	0	35
50001-500000	3	29	89	56	42	41	9	3	272
500001 y más	0	0	0	0	0	0	0	0	0
Nºhijos vivos actualmente									
Ningún hijo	3	48	96	63	26	25	2	0	263
Uno	0	0	10	22	13	22	5	1	73
Dos	0	0	3	7	18	28	6	2	64
Tres	0	0	2	2	4	1	3	0	12
Cuatro	0	0	0	0	2	3	2	0	7
Cinco o mas	0	0	0	0	3	0	0	0	3

Tabla Salamanca 2. I.V.E. Número según grupo de edad y número de abortos voluntarios anteriores al actual, métodos anticonceptivos, tipo de centro, lugar de información y semanas de gestación.

	Edad grupos								Total
	<15	15-19	20-24	25-29	30-34	35-39	40-44	>44	
TOTAL IVE	3	48	111	94	66	79	18	3	422
Nº Abortos voluntarios anteriores									
Ninguno	3	48	87	81	45	47	13	2	326
Uno	0	0	21	12	16	24	5	1	79
Dos	0	0	3	1	4	6	0	0	14
Tres	0	0	0	0	1	0	0	0	1
Cuatro	0	0	0	0	0	0	0	0	0
Cinco o mas	0	0	0	0	0	2	0	0	2
Métodos anticonceptivos									
Naturales	0	1	0	2	0	1	0	0	4
Barrera	0	15	26	19	9	10	3	0	82
Mecánicos	0	0	0	0	1	0	0	0	1
Hormonales	0	0	9	9	1	9	1	0	29
Definitivos/ Otros	0	0	1	0	0	0	0	0	1
No consta	1	17	48	40	37	39	9	3	194
No utiliza	2	15	27	24	18	20	5	0	111
Tipo de centro									
Hospitalario	1	17	39	23	13	20	5	0	118
Público	0	17	37	22	13	19	5	0	113
Privado	1	0	2	1	0	1	0	0	5
Extrahospitalario	2	31	72	71	53	59	13	3	304
Público	0	0	0	0	0	0	0	0	0
Privado	2	31	72	71	53	59	13	3	304
Lugar de información									
C.S.Público	1	28	54	44	23	33	8	0	191
C.S.Privado	2	17	48	43	38	42	9	3	202
Teléfono/Información al ciudadano	0	0	1	0	0	0	0	0	1
Amigos/familia	0	3	2	0	1	0	0	0	6
Medios Comunicación	0	0	0	0	0	0	0	0	0
Internet	0	0	5	6	3	4	1	0	19
No consta	0	0	1	1	1	0	0	0	3
Semanas de Gestación									
8 o menos	1	40	95	79	55	66	12	3	351
9-14 semanas	2	8	15	13	9	10	5	0	62
15-22 semanas	0	0	1	2	2	3	1	0	9
23 o más semanas	0	0	0	0	0	0	0	0	0

Tabla Salamanca 3. I.V.E. Número según grupo de edad y motivo de interrupción del embarazo y método empleado para la interrupción.

	Edad grupos								Total
	<15	15-19	20-24	25-29	30-34	35-39	40-44	>44	
TOTAL IVE	3	48	111	94	66	79	18	3	422
Motivo Interrupción									
A petición de la mujer	3	48	110	91	64	74	17	3	410
Grave riesgo para la vida o salud de la mujer	0	0	1	2	0	0	0	0	3
Riesgo de graves anomalías en el feto	0	0	0	1	2	5	1	0	9
Anomalías fetales incompatibles con la vida	0	0	0	0	0	0	0	0	0
Método de Intervención*									
Dilatación y evacuación	2	2	14	8	6	4	6	0	42
Dilatación y aspiración	1	15	25	30	16	21	4	0	112
Mifepristona	0	31	72	57	45	54	8	3	270
Prostaglandinas	0	1	5	4	3	6	2	0	21
Otros/NC	0	0	1	0	1	1	0	0	3

*Posibilidad de utilización de más de un método

Tabla Salamanca 4. I.V.E. número según nivel de instrucción y situación laboral de la mujer, utilización de métodos anticonceptivos, lugar de información, semanas de gestación y motivo de la interrupción.

Nivel de instrucción								
	Analfabeta/Sin estudios	Primer grado	ESO y equiv	Bachillerato FP	Escuelas Univer. Facultades	No clasificable	No consta	Total
Total IVE	2	23	108	165	109	0	15	422
Situación laboral								
Trabajadora Cuenta propia	0	0	2	4	5	0	0	11
Trabajadora Cuenta Ajena	1	9	57	86	75	0	5	233
Pensionista	0	0	1	1	0	0	0	2
Estudiante	0	4	27	49	17	0	1	98
Desempleada	1	7	19	21	11	0	6	65
Trabajo Doméstico no remunerado	0	2	1	1	0	0	0	4
Otras	0	0	0	0	0	0	0	0
No consta	0	1	1	3	1	0	3	9
Métodos Anticonceptivos								
Naturales	0	0	0	4	0	0	0	4
Barrera	0	4	19	34	25	0	0	82
Mecánicos	0	0	1	0	0	0	0	1
Hormonales	0	4	8	12	5	0	0	29
Definitivos/Otros	0	0	1	0	0	0	0	1
No consta	0	5	50	67	57	0	15	194
No utiliza	2	10	29	48	22	0	0	111
Lugar de Información								
C.S.Público	2	15	50	82	42	0	0	191
C.S.Privado	0	5	52	70	60	0	15	202
Teléfono/Información al ciudadano	0	0	0	1	0	0	0	1
Amigos/familia	0	1	0	4	1	0	0	6
Medios Comunicación	0	0	0	0	0	0	0	0
Internet	0	2	5	7	5	0	0	19
No consta	0	0	1	1	1	0	0	3
Semanas de Gestación								
8 o menos	2	15	90	139	93	0	12	351
9-14 semanas	0	6	17	23	13	0	3	62
15-22 semanas	0	2	1	3	3	0	0	9
23 o más semanas	0	0	0	0	0	0	0	0
Motivo Interrupción								
A petición de la mujer	2	21	107	160	105	0	15	410
Grave riesgo para la vida o salud de la mujer	0	0	1	1	1	0	0	3
Riesgo de graves anomalías en el feto	0	2	0	4	3	0	0	9
Anomalías fetales incompatibles con la vida	0	0	0	0	0	0	0	0

Tabla Salamanca 5. I.V.E. Número según tipo de centro y semanas de gestación, motivo de la interrupción y principal método empleado en la intervención.

	Tipo de Centro						TOTAL
	Hospitalario			Extrahospitalario			
	Público	Privado	Total	Público	Privado	Total	
TOTAL I.V.E.	113	5	118	0	304	304	422
Semanas de Gestación							
8 o menos	94	2	96	0	255	255	351
9-14 semanas	19	2	21	0	41	41	62
15-22 semanas	0	1	1	0	8	8	9
23 o más semanas	0	0	0	0	0	0	0
Motivo Interrupción							
A petición de la mujer	113	3	116	0	294	294	410
Grave riesgo para la vida o salud de la mujer	0	1	1	0	2	2	3
Riesgo de graves anomalías en el feto	0	1	1	0	8	8	9
Anomalías fetales incompatibles con la vida	0	0	0	0	0	0	0
Método de Intervención*							
Dilatación y evacuación	1	2	3	0	39	39	42
Dilatación y aspiración	7	3	10	0	102	102	112
Mifepristona	107	0	107	0	163	163	270
Prostaglandinas	9	0	9	0	12	12	21
Otros/NC	0	0	0	0	3	3	3

*Posibilidad de utilización de más de un método

Interrupción Voluntaria del Embarazo en Segovia. Año 2024.

Tabla Segovia 1. I.V.E. Número según grupo de edad y convivencia, nivel de instrucción, tipo de hábitat y número de hijos vivos actualmente.

	Edad grupos								Total
	<15	15-19	20-24	25-29	30-34	35-39	40-44	>44	
TOTAL IVE	0	18	40	42	48	33	16	2	199
Convivencia con hijos									
Sola	0	0	0	4	2	9	5	0	20
En pareja	0	1	7	7	20	16	5	1	57
Padres/familia	0	0	2	2	4	1	1	0	10
Otras	0	0	2	1	0	0	1	0	4
No consta	0	0	0	0	0	0	0	0	0
Convivencia sin hijos									
Sola	0	0	1	5	6	3	0	0	15
En pareja	0	3	6	7	10	3	3	1	33
Padres/familia	0	12	17	15	4	1	0	0	49
Otras	0	2	5	1	2	0	1	0	11
No consta	0	0	0	0	0	0	0	0	0
Convivencia no consta hijos									
Sola	0	0	0	0	0	0	0	0	0
En pareja	0	0	0	0	0	0	0	0	0
Padres/familia	0	0	0	0	0	0	0	0	0
Otras	0	0	0	0	0	0	0	0	0
No consta	0	0	0	0	0	0	0	0	0
Nivel de Instrucción									
Analfabeta	0	1	0	0	0	0	0	0	1
Primer grado	0	2	3	6	7	5	2	0	25
ESO y equivalentes	0	9	13	11	12	6	2	0	53
Bachillerato y FP	0	6	18	16	14	13	6	1	74
Escuelas universitarias y facultades	0	0	6	9	15	9	6	1	46
No clasificables	0	0	0	0	0	0	0	0	0
No consta	0	0	0	0	0	0	0	0	0
Tipo de Hábitat									
10000 y menos	0	12	16	21	36	20	13	2	120
10001-50000	0	0	0	0	0	0	0	0	0
50001-500000	0	6	24	21	12	13	3	0	79
500001 y más	0	0	0	0	0	0	0	0	0
Nº hijos vivos actualmente									
Ningún hijo	0	17	26	25	17	6	2	1	94
Uno	0	1	11	6	13	8	6	0	45
Dos	0	0	3	4	13	11	4	1	36
Tres	0	0	0	6	5	6	4	0	21
Cuatro	0	0	0	1	0	2	0	0	3
Cinco o mas	0	0	0	0	0	0	0	0	0

Tabla Segovia 2. I.V.E. Número según grupo de edad y número de abortos voluntarios anteriores al actual, métodos anticonceptivos, tipo de centro, lugar de información, semanas de gestación.

	Edad grupos								Total
	<15	15-19	20-24	25-29	30-34	35-39	40-44	>44	
TOTAL IVE	0	18	40	42	48	33	16	2	199
Nº Abortos voluntarios anteriores									
Ninguno	0	18	26	22	32	19	10	1	128
Uno	0	0	10	16	12	9	2	1	50
Dos	0	0	4	3	3	4	2	0	16
Tres	0	0	0	1	1	0	2	0	4
Cuatro	0	0	0	0	0	1	0	0	1
Cinco o mas	0	0	0	0	0	0	0	0	0
Métodos anticonceptivos									
Naturales	0	0	1	1	0	0	1	0	3
Barrera	0	6	7	12	9	5	3	0	42
Mecánicos	0	1	0	1	1	0	0	0	3
Hormonales	0	2	6	5	7	4	3	0	27
Definitivos/ Otros	0	0	0	0	2	0	0	0	2
No consta	0	0	0	0	0	0	0	0	0
No utiliza	0	9	26	23	29	24	9	2	122
Tipo de centro									
Hospitalario	0	14	29	30	40	27	11	0	151
Público	0	0	0	0	0	0	0	0	0
Privado	0	14	29	30	40	27	11	0	151
Extrahospitalario	0	4	11	12	8	6	5	2	48
Público	0	0	0	0	0	0	0	0	0
Privado	0	4	11	12	8	6	5	2	48
Lugar de información									
C.S.Público	0	13	24	28	31	21	9	0	126
C.S.Privado	0	0	1	5	4	0	1	0	11
Teléfono/Información al ciudadano	0	0	0	1	0	0	0	0	1
Amigos/familia	0	0	1	2	1	2	1	0	7
Medios Comunicación	0	0	0	0	0	2	0	0	2
Internet	0	5	14	6	12	8	4	2	51
No consta	0	0	0	0	0	0	1	0	1
Semanas de Gestación									
8 o menos	0	9	28	26	26	22	10	2	123
9-14 semanas	0	8	11	15	18	10	3	0	65
15-22 semanas	0	1	1	1	3	1	3	0	10
23 o más semanas	0	0	0	0	1	0	0	0	1

Tabla Segovia 3. I.V.E. Número según grupo de edad y motivo de interrupción del embarazo y método empleado para la interrupción.

	Edad grupos								Total
	<15	15-19	20-24	25-29	30-34	35-39	40-44	>44	
TOTAL IVE	0	18	40	42	48	33	16	2	199
Motivo Interrupción									
A petición de la mujer	0	17	39	41	44	32	13	2	188
Grave riesgo para la vida o salud de la mujer	0	1	0	0	0	1	0	0	2
Riesgo de graves anomalías en el feto	0	0	1	1	3	0	3	0	8
Anomalías fetales incompatibles con la vida	0	0	0	0	1	0	0	0	1
Método de Intervención*									
Dilatación y evacuación	0	1	1	1	1	1	2	0	7
Dilatación y aspiración	0	17	39	38	43	30	14	2	183
Mifepristona	0	0	0	1	1	2	0	0	4
Prostaglandinas	0	0	0	1	3	0	0	0	4
Otros/NC	0	0	0	1	0	0	0	0	1

*Posibilidad de utilización de más de un método

Tabla Segovia 4. I.V.E. número según nivel de instrucción y situación laboral de la mujer, utilización de métodos anticonceptivos, lugar de información, semanas de gestación y motivo de la interrupción.

Nivel de instrucción								
	Analfabeta/Sin estudios	Primer grado	ESO y equiv	Bachillerato FP	Escuelas Univer. Facultades	No clasificable	No consta	Total
Total IVE	1	25	53	74	46	0	0	199
Situación laboral								
Trabajadora Cuenta propia	0	1	1	0	2	0	0	4
Trabajadora Cuenta Ajena	0	12	27	51	34	0	0	124
Pensionista	0	0	0	0	0	0	0	0
Estudiante	0	1	10	10	4	0	0	25
Desempleada	1	9	12	12	6	0	0	40
Trabajo Doméstico no remunerado	0	1	2	1	0	0	0	4
Otras	0	1	1	0	0	0	0	2
No consta	0	0	0	0	0	0	0	0
Métodos Anticonceptivos								
Naturales	0	0	0	2	1	0	0	3
Barrera	0	2	6	20	14	0	0	42
Mecánicos	0	0	3	0	0	0	0	3
Hormonales	1	4	5	10	7	0	0	27
Definitivos/Otros	0	0	0	2	0	0	0	2
No consta	0	0	0	0	0	0	0	0
No utiliza	0	19	39	40	24	0	2	122
Lugar de Información								
C.S.Público	1	17	37	50	21	0	0	126
C.S.Privado	0	0	2	3	6	0	0	11
Teléfono/Información al ciudadano	0	0	0	1	0	0	0	1
Amigos/familia	0	1	1	4	1	0	0	7
Medios Comunicación	0	1	0	0	1	0	0	2
Internet	0	5	13	16	17	0	0	51
No consta	0	1	0	0	0	0	0	1
Semanas de Gestación								
8 o menos	1	13	34	47	28	0	0	123
9-14 semanas	0	10	17	25	13	0	0	65
15-22 semanas	0	2	2	2	4	0	0	10
23 o más semanas	0	0	0	0	1	0	0	1
Motivo Interrupción								
A petición de la mujer	1	23	51	72	41	0	0	188
Grave riesgo para la vida o salud de la mujer	0	1	1	0	0	0	0	2
Riesgo de graves anomalías en el feto	0	1	1	2	4	0	0	8
Anomalías fetales incompatibles con la vida	0	0	0	0	1	0	0	1

Tabla Segovia 5. I.V.E. Número según tipo de centro y semanas de gestación, motivo de la interrupción y principal método empleado en la intervención.

	Tipo de Centro						TOTAL
	Hospitalario			Extrahospitalario			
	Público	Privado	Total	Público	Privado	Total	
TOTAL I.V.E.	0	151	151	0	48	48	199
Semanas de Gestación							
8 o menos	0	84	84	0	39	39	123
9-14 semanas	0	57	57	0	8	8	65
15-22 semanas	0	9	9	0	1	1	10
23 o más semanas	0	1	1	0	0	0	1
Motivo Interrupción							
A petición de la mujer	0	141	141	0	47	47	188
Grave riesgo para la vida o salud de la mujer	0	1	1	0	1	1	2
Riesgo de graves anomalías en el feto	0	8	8	0	0	0	8
Anomalías fetales incompatibles con la vida	0	1	1	0	0	0	1
Método de Intervención*							
Dilatación y evacuación	0	5	5	0	2	2	7
Dilatación y aspiración	0	141	141	0	42	42	183
Mifepristona	0	1	1	0	3	3	4
Prostaglandinas	0	4	4	0	0	0	4
Otros/NC	0	0	0	0	1	1	1

*Posibilidad de utilización de más de un método

Interrupción Voluntaria del Embarazo en Soria. Año 2024.

Tabla Soria 1. I.V.E. Número según grupo de edad y convivencia, nivel de instrucción, tipo de hábitat y número de hijos vivos actualmente.

	Edad grupos								
	<15	15-19	20-24	25-29	30-34	35-39	40-44	>44	Total
TOTAL IVE	0	16	24	25	27	25	7	0	124
Convivencia con hijos									
Sola	0	0	2	0	3	4	1	0	10
En pareja	0	0	3	6	13	14	6	0	42
Padres/familia	0	0	0	2	1	0	0	0	3
Otras	0	0	0	0	0	0	0	0	0
No consta	0	0	0	0	0	0	0	0	0
Convivencia sin hijos									
Sola	0	0	3	3	3	3	0	0	12
En pareja	0	1	6	9	4	3	0	0	23
Padres/familia	0	15	6	3	1	1	0	0	26
Otras	0	0	4	2	2	0	0	0	8
No consta	0	0	0	0	0	0	0	0	0
Convivencia no consta hijos									
Sola	0	0	0	0	0	0	0	0	0
En pareja	0	0	0	0	0	0	0	0	0
Padres/familia	0	0	0	0	0	0	0	0	0
Otras	0	0	0	0	0	0	0	0	0
No consta	0	0	0	0	0	0	0	0	0
Nivel de Instrucción									
Analfabeta	0	0	0	0	1	0	0	0	1
Primer grado	0	1	1	3	0	1	1	0	7
ESO y equivalentes	0	6	7	4	8	8	1	0	34
Bachillerato y FP	0	9	10	10	14	8	2	0	53
Escuelas universitarias y facultades	0	0	6	8	4	8	3	0	29
No clasificables	0	0	0	0	0	0	0	0	0
No consta	0	0	0	0	0	0	0	0	0
Tipo de Hábitat									
10000 y menos	0	1	9	6	11	11	3	0	41
10001-50000	0	0	0	0	0	0	0	0	0
50001-500000	0	15	15	19	16	14	4	0	83
500001 y más	0	0	0	0	0	0	0	0	0
Nº hijos vivos actualmente									
Ningún hijo	0	16	19	17	7	6	0	0	65
Uno	0	0	2	4	5	7	1	0	19
Dos	0	0	3	4	10	6	5	0	28
Tres	0	0	0	0	5	4	1	0	10
Cuatro	0	0	0	0	0	1	0	0	1
Cinco o mas	0	0	0	0	0	1	0	0	1

Tabla Soria 2. I.V.E. Número según grupo de edad y número de abortos voluntarios anteriores al actual, métodos anticonceptivos, tipo de centro, lugar de información y semanas de gestación.

	Edad grupos								Total
	<15	15-19	20-24	25-29	30-34	35-39	40-44	>44	
TOTAL IVE	0	16	24	25	27	25	7	0	124
Nº Abortos voluntarios anteriores									
Ninguno	0	14	21	20	19	19	4	0	97
Uno	0	2	2	3	5	3	2	0	17
Dos	0	0	1	1	3	3	0	0	8
Tres	0	0	0	0	0	0	0	0	0
Cuatro	0	0	0	0	0	0	0	0	0
Cinco o mas	0	0	0	1	0	0	1	0	2
Métodos anticonceptivos									
Naturales	0	0	1	1	0	0	0	0	2
Barrera	0	8	7	6	2	2	0	0	25
Mecánicos	0	1	2	0	0	1	0	0	4
Hormonales	0	0	3	4	5	5	1	0	18
Definitivos/ Otros	0	0	1	0	1	0	0	0	2
No consta	0	0	0	0	1	0	0	0	1
No utiliza	0	7	10	14	18	17	6	0	72
Tipo de centro									
Hospitalario	0	13	19	19	23	24	6	0	104
Público	0	0	0	0	0	0	0	0	0
Privado	0	13	19	19	23	24	6	0	104
Extrahospitalario	0	3	5	6	4	1	1	0	20
Público	0	0	0	0	0	0	0	0	0
Privado	0	3	5	6	4	1	1	0	20
Lugar de información									
C.S.Público	0	12	20	16	21	20	6	0	95
C.S.Privado	0	0	2	3	2	0	0	0	7
Teléfono/Información al ciudadano	0	0	0	1	0	0	0	0	1
Amigos/familia	0	1	0	0	0	0	0	0	1
Medios Comunicación	0	1	0	0	0	0	0	0	1
Internet	0	1	2	5	4	5	1	0	18
No consta	0	1	0	0	0	0	0	0	1
Semanas de Gestación									
8 o menos	0	12	17	17	19	15	2	0	82
9-14 semanas	0	4	7	6	7	6	5	0	35
15-22 semanas	0	0	0	2	1	4	0	0	7
23 o más semanas	0	0	0	0	0	0	0	0	0

Tabla Soria 3. I.V.E. Número según grupo de edad y motivo de interrupción del embarazo y método empleado para la interrupción.

	Edad grupos								Total
	<15	15-19	20-24	25-29	30-34	35-39	40-44	>44	
TOTAL IVE	0	16	24	25	27	25	7	0	124
Motivo Interrupción									
A petición de la mujer	0	16	24	23	25	20	7	0	115
Grave riesgo para la vida o salud de la mujer	0	0	0	0	1	0	0	0	1
Riesgo de graves anomalías en el feto	0	0	0	2	1	5	0	0	8
Anomalías fetales incompatibles con la vida	0	0	0	0	0	0	0	0	0
Método de Intervención*									
Dilatación y evacuación	0	0	1	0	0	3	0	0	4
Dilatación y aspiración	0	16	21	21	25	20	7	0	110
Mifepristona	0	0	2	3	1	1	0	0	7
Prostaglandinas	0	0	2	5	1	0	0	0	8
Otros/NC	0	0	0	0	0	1	0	0	1

*Posibilidad de utilización de más de un método

Tabla Soria 4. I.V.E. número según nivel de instrucción y situación laboral de la mujer, utilización de métodos anticonceptivos, lugar de información, semanas de gestación y motivo de la interrupción.

Nivel de instrucción								
	Analfabeta/Sin estudios	Primer grado	ESO y equiv	Bachillerato FP	Escuelas Univer. Facultades	No clasificable	No consta	Total
Total IVE	1	7	34	53	29	0	0	124
Situación laboral								
Trabajadora Cuenta propia	1	0	0	2	1	0	0	4
Trabajadora Cuenta Ajena	0	4	19	33	22	0	0	78
Pensionista	0	0	0	0	0	0	0	0
Estudiante	0	0	6	8	4	0	0	18
Desempleada	0	1	8	10	2	0	0	21
Trabajo Doméstico no remunerado	0	2	1	0	0	0	0	3
Otras	0	0	0	0	0	0	0	0
No consta	0	0	0	0	0	0	0	0
Métodos Anticonceptivos								
Naturales	0	0	0	1	1	0	0	2
Barrera	0	0	6	11	8	0	0	25
Mecánicos	0	1	1	1	1	0	0	4
Hormonales	0	2	3	11	2	0	0	18
Definitivos/Otros	0	0	0	1	1	0	0	2
No consta	1	0	0	0	0	0	0	1
No utiliza	0	4	24	28	16	0	0	72
Lugar de Información								
C.S.Público	0	6	27	41	21	0	0	95
C.S.Privado	1	0	1	2	3	0	0	7
Teléfono/Información al ciudadano	0	0	0	1	0	0	0	1
Amigos/familia	0	0	1	0	0	0	0	1
Medios Comunicación	0	0	1	0	0	0	0	1
Internet	0	1	4	8	5	0	0	18
No consta	0	0	0	1	0	0	0	1
Semanas de Gestación								
8 o menos	1	3	18	40	20	0	0	82
9-14 semanas	0	3	14	13	5	0	0	35
15-22 semanas	0	1	2	0	4	0	0	7
23 o más semanas	0	0	0	0	0	0	0	0
Motivo Interrupción								
A petición de la mujer	1	6	32	51	25	0	0	115
Grave riesgo para la vida o salud de la mujer	0	0	1	0	0	0	0	1
Riesgo de graves anomalías en el feto	0	1	1	2	4	0	0	8
Anomalías fetales incompatibles con la vida	0	0	0	0	0	0	0	0

Tabla Soria 5. I.V.E. Número según tipo de centro y semanas de gestación, motivo de la interrupción y principal método empleado en la intervención.

	Tipo de Centro						TOTAL
	Hospitalario			Extrahospitalario			
	Público	Privado	Total	Público	Privado	Total	
TOTAL I.V.E.	0	104	104	0	20	20	124
Semanas de Gestación							
8 o menos	0	66	66	0	16	16	82
9-14 semanas	0	32	32	0	3	3	35
15-22 semanas	0	6	6	0	1	1	7
23 o más semanas	0	0	0	0	0	0	0
Motivo Interrupción							
A petición de la mujer	0	96	96	0	19	19	115
Grave riesgo para la vida o salud de la mujer	0	0	0	0	1	1	1
Riesgo de graves anomalías en el feto	0	8	8	0	0	0	8
Anomalías fetales incompatibles con la vida	0	0	0	0	0	0	0
Método de Intervención							
Dilatación y evacuación	0	3	3	0	1	1	4
Dilatación y aspiración	0	98	98	0	12	12	110
Mifepristona	0	1	1	0	6	6	7
Prostaglandinas	0	1	1	0	7	7	8
Otros/NC	0	1	1	0	0	0	1

* Posibilidad de utilización de más de un método

Interrupción Voluntaria del Embarazo en Valladolid. Año 2024.

Tabla Valladolid 1. I.V.E. Número según grupo de edad y convivencia, nivel de instrucción, tipo de hábitat y número de hijos vivos actualmente.

	Edad grupos								Total
	<15	15-19	20-24	25-29	30-34	35-39	40-44	>44	
TOTAL IVE	3	76	190	155	157	102	64	2	749
Convivencia con hijos									
Sola	0	0	8	10	17	14	11	0	60
En pareja	0	3	25	47	69	58	33	2	237
Padres/familia	0	1	14	8	13	5	6	0	47
Otras	0	0	1	3	5	2	1	0	12
No consta	0	0	0	0	0	1	0	0	1
Convivencia sin hijos									
Sola	0	3	14	16	14	4	5	0	56
En pareja	0	7	28	34	28	13	8	0	118
Padres/familia	3	56	82	33	8	3	0	0	185
Otras	0	6	18	4	3	2	0	0	33
No consta	0	0	0	0	0	0	0	0	0
Convivencia no consta hijos									
Sola	0	0	0	0	0	0	0	0	0
En pareja	0	0	0	0	0	0	0	0	0
Padres/familia	0	0	0	0	0	0	0	0	0
Otras	0	0	0	0	0	0	0	0	0
No consta	0	0	0	0	0	0	0	0	0
Nivel de Instrucción									
Analfabeta	0	1	4	0	3	2	1	0	11
Primer grado	3	22	41	32	28	12	4	1	143
ESO y equivalentes	0	31	67	42	57	31	13	0	241
Bachillerato y FP	0	21	63	53	40	25	22	0	224
Escuelas universitarias y facultades	0	1	15	27	29	32	24	1	129
No clasificables	0	0	0	0	0	0	0	0	0
No consta	0	0	0	1	0	0	0	0	1
Tipo de Hábitat									
10000 y menos	1	21	43	46	45	22	21	0	199
10001-50000	1	11	19	12	18	15	9	0	85
50001-500000	1	44	128	97	94	65	34	2	465
500001 y más	0	0	0	0	0	0	0	0	0
Nºhijos vivos actualmente									
Ningún hijo	3	72	142	87	53	22	13	0	392
Uno	0	4	27	32	43	31	21	1	159
Dos	0	0	19	17	42	34	21	1	134
Tres	0	0	2	14	13	11	4	0	44
Cuatro	0	0	0	5	4	2	5	0	16
Cinco o mas	0	0	0	0	2	2	0	0	4

Tabla Valladolid 2. I.V.E. Número según grupo de edad y número de abortos voluntarios anteriores al actual, métodos anticonceptivos, tipo de centro, lugar de información y semanas de gestación.

	Edad grupos								Total
	<15	15-19	20-24	25-29	30-34	35-39	40-44	>44	
TOTAL IVE	3	76	190	155	157	102	64	2	749
Nº Abortos voluntarios anteriores									
Ninguno	3	71	147	106	101	70	38	1	537
Uno	0	4	37	34	43	25	23	1	167
Dos	0	1	5	11	9	3	3	0	32
Tres	0	0	1	2	4	4	0	0	11
Cuatro	0	0	0	0	0	0	0	0	0
Cinco o mas	0	0	0	2	0	0	0	0	2
Métodos anticonceptivos									
Naturales	0	0	0	0	0	0	0	0	0
Barrera	0	26	57	34	32	20	16	0	185
Mecánicos	0	0	4	3	3	2	1	0	13
Hormonales	0	8	26	30	22	12	5	0	103
Definitivos/ Otros	0	0	2	2	3	1	0	0	8
No consta	0	0	0	0	0	3	0	0	3
No utiliza	3	42	101	86	97	64	42	2	437
Tipo de centro									
Hospitalario	0	0	3	0	0	1	0	0	4
Público	0	0	0	0	0	0	0	0	0
Privado	0	0	3	0	0	1	0	0	4
Extrahospitalario	3	76	187	155	157	101	64	2	745
Público	0	0	0	0	0	0	0	0	0
Privado	3	76	187	155	157	101	64	2	745
Lugar de información									
C.S.Público	3	47	119	87	97	56	30	2	441
C.S.Privado	0	1	4	5	8	7	2	0	27
Teléfono/Información al ciudadano	0	0	0	0	0	0	0	0	0
Amigos/familia	0	5	3	1	5	1	4	0	19
Medios Comunicación	0	0	1	0	0	0	1	0	2
Internet	0	20	58	60	47	37	27	0	249
No consta	0	3	5	2	0	1	0	0	11
Semanas de Gestación									
8 o menos	3	47	109	102	99	62	46	2	470
9-14 semanas	0	27	72	48	50	28	11	0	236
15-22 semanas	0	1	9	5	8	11	7	0	41
23 o más semanas	0	1	0	0	0	1	0	0	2

Tabla Valladolid 3. I.V.E. Número según grupo de edad y motivo de interrupción del embarazo y método empleado para la interrupción.

	Edad grupos								Total
	<15	15-19	20-24	25-29	30-34	35-39	40-44	>44	
TOTAL IVE	3	76	190	155	157	102	64	2	749
Motivo Interrupción									
A petición de la mujer	3	73	180	147	147	87	54	2	693
Grave riesgo para la vida o salud de la mujer	0	1	6	5	3	1	0	0	16
Riesgo de graves anomalías en el feto	0	1	4	3	7	13	10	0	38
Anomalías fetales incompatibles con la vida	0	1	0	0	0	1	0	0	2
Método de Intervención*									
Dilatación y evacuación	0	0	0	0	0	0	0	0	0
Dilatación y aspiración	3	73	183	148	151	97	63	2	720
Mifepristona	0	0	7	4	3	6	0	0	20
Prostaglandinas	0	8	18	9	14	17	12	0	78
Otros/NC	0	3	6	7	5	3	1	0	25

*Posibilidad de utilización de más de un método

Tabla Valladolid 4. I.V.E. Número según nivel de instrucción y situación laboral de la mujer, utilización de métodos anticonceptivos, lugar de información, semanas de gestación y motivo de la interrupción.

Nivel de instrucción								
	Analfabeta/Sin estudios	Primer grado	ESO y equiv	Bachillerato FP	Escuelas Univer. Facultades	No clasificable	No consta	Total
Total IVE	11	143	241	224	129	0	1	749
Situación laboral								
Trabajadora Cuenta propia	0	3	5	10	5	0	0	23
Trabajadora Cuenta Ajena	7	52	139	143	100	0	0	441
Pensionista	0	0	1	0	0	0	0	1
Estudiante	0	19	22	33	5	0	0	79
Desempleada	4	67	73	38	18	0	0	200
Trabajo Doméstico no remunerado	0	2	1	0	0	0	0	3
Otras	0	0	0	0	1	0	0	1
No consta	0	0	0	0	0	0	1	1
Métodos Anticonceptivos								
Naturales	0	0	0	0	0	0	0	0
Barrera	1	21	60	61	42	0	0	185
Mecánicos	0	1	4	7	1	0	0	13
Hormonales	2	25	36	32	8	0	0	103
Definitivos/Otros	0	1	5	1	1	0	0	8
No consta	0	1	0	1	1	0	0	3
No utiliza	8	94	136	122	76	0	1	437
Lugar de Información								
C.S.Público	9	92	146	128	65	0	1	441
C.S.Privado	0	7	2	12	6	0	0	27
Teléfono/Información al ciudadano	0	0	0	0	0	0	0	0
Amigos/familia	0	8	2	6	3	0	0	19
Medios Comunicación	0	0	0	2	0	0	0	2
Internet	2	33	87	72	55	0	0	249
No consta	0	3	4	4	0	0	0	11
Semanas de Gestación								
8 o menos	3	72	150	161	84	0	0	470
9-14 semanas	8	61	84	54	28	0	1	236
15-22 semanas	0	9	7	9	16	0	0	41
23 o más semanas	0	1	0	0	1	0	0	2
Motivo Interrupción								
A petición de la mujer	11	131	232	214	105	0	0	693
Grave riesgo para la vida o salud de la mujer	0	5	5	5	1	0	0	16
Riesgo de graves anomalías en el feto	0	6	4	5	22	0	1	38
Anomalías fetales incompatibles con la vida	0	1	0	0	1	0	0	2

Tabla Valladolid 5. I.V.E. Número según tipo de centro y semanas de gestación, motivo de la interrupción y principal método empleado en la intervención.

	Tipo de Centro						TOTAL
	Hospitalario			Extrahospitalario			
	Público	Privado	Total	Público	Privado	Total	
TOTAL I.V.E.	0	4	4	0	745	745	749
Semanas de Gestación							
8 o menos	0	1	1	0	469	469	470
9-14 semanas	0	2	2	0	234	234	236
15-22 semanas	0	1	1	0	40	40	41
23 o más semanas	0	0	0	0	2	2	2
Motivo Interrupción							
A petición de la mujer	0	3	3	0	690	690	693
Grave riesgo para la vida o salud de la mujer	0	1	1	0	15	15	16
Riesgo de graves anomalías en el feto	0	0	0	0	38	38	38
Anomalías fetales incompatibles con la vida	0	0	0	0	2	2	2
Método de Intervención*							
Dilatación y evacuación	0	0	0	0	0	0	0
Dilatación y aspiración	0	4	4	0	716	716	720
Mifepristona	0	0	0	0	20	20	20
Prostaglandinas	0	0	0	0	78	78	78
Otros/NC	0	0	0	0	25	25	25

* Posibilidad de utilización de más de un método

Interrupción Voluntaria del Embarazo en Zamora. Año 2024.

Tabla Zamora 1. I.V.E. Número según grupo de edad y convivencia, nivel de instrucción, tipo de hábitat y número de hijos vivos actualmente.

	Edad grupos								Total
	<15	15-19	20-24	25-29	30-34	35-39	40-44	>44	
TOTAL IVE	2	17	48	38	48	28	16	1	198
Convivencia con hijos									
Sola	0	0	0	2	6	4	0	0	12
En pareja	0	1	8	10	16	17	13	1	66
Padres/familia	0	1	5	2	0	1	1	0	10
Otras	0	0	1	0	0	1	0	0	2
No consta	0	0	0	0	1	0	0	0	1
Convivencia sin hijos									
Sola	0	0	9	4	2	1	0	0	16
En pareja	1	2	7	9	13	4	2	0	38
Padres/familia	1	12	15	9	8	0	0	0	45
Otras	0	1	3	2	1	0	0	0	7
No consta	0	0	0	0	1	0	0	0	1
Convivencia no consta hijos									
Sola	0	0	0	0	0	0	0	0	0
En pareja	0	0	0	0	0	0	0	0	0
Padres/familia	0	0	0	0	0	0	0	0	0
Otras	0	0	0	0	0	0	0	0	0
No consta	0	0	0	0	0	0	0	0	0
Nivel de Instrucción									
Analfabeta	0	0	0	0	0	1	1	0	2
Primer grado	1	6	7	3	4	6	2	0	29
ESO y equivalentes	1	8	18	9	11	13	3	0	63
Bachillerato y FP	0	3	15	11	13	4	6	0	52
Escuelas universitarias y facultades	0	0	6	14	16	3	4	1	44
No clasificables	0	0	0	0	0	0	0	0	0
No consta	0	0	2	1	4	1	0	0	8
Tipo de Hábitat									
10000 y menos	0	5	19	17	15	6	8	0	70
10001-50000	0	1	1	3	10	5	3	1	24
50001-500000	2	11	28	18	23	17	5	0	104
500001 y más	0	0	0	0	0	0	0	0	0
Nº hijos vivos actualmente									
Ningún hijo	2	15	34	24	24	5	2	0	106
Uno	0	1	8	7	13	9	8	1	47
Dos	0	1	3	4	9	9	5	0	31
Tres	0	0	3	3	1	3	0	0	10
Cuatro	0	0	0	0	1	1	1	0	3
Cinco o mas	0	0	0	0	0	1	0	0	1

Tabla Zamora 2. I.V.E. Número según grupo de edad y número de abortos voluntarios anteriores al actual, métodos anticonceptivos, tipo de centro, lugar de información y semanas de gestación.

	Edad grupos								Total
	<15	15-19	20-24	25-29	30-34	35-39	40-44	>44	
TOTAL IVE	2	17	48	38	48	28	16	1	198
Nº Abortos voluntarios anteriores									
Ninguno	2	14	32	23	32	15	12	1	131
Uno	0	3	14	11	13	8	4	0	53
Dos	0	0	2	2	2	2	0	0	8
Tres	0	0	0	1	1	2	0	0	4
Cuatro	0	0	0	0	0	1	0	0	1
Cinco o mas	0	0	0	1	0	0	0	0	1
Métodos anticonceptivos									
Naturales	0	0	1	0	0	0	0	0	1
Barrera	1	7	7	4	10	5	3	0	37
Mecánicos	0	0	2	0	1	1	0	0	4
Hormonales	0	1	5	7	5	3	2	0	23
Definitivos/ Otros	0	0	0	0	0	0	1	0	1
No consta	1	3	6	7	14	5	2	0	38
No utiliza	0	6	27	20	18	14	8	1	94
Tipo de centro									
Hospitalario	0	0	0	1	1	0	1	0	3
Público	0	0	0	0	0	0	0	0	0
Privado	0	0	0	1	1	0	1	0	3
Extrahospitalario	2	17	48	37	47	28	15	1	195
Público	0	0	0	0	0	0	0	0	0
Privado	2	17	48	37	47	28	15	1	195
Lugar de información									
C.S.Público	0	11	39	21	21	18	6	1	117
C.S.Privado	2	5	7	10	15	6	3	0	48
Teléfono/Información al ciudadano	0	0	0	0	0	0	0	0	0
Amigos/familia	0	1	0	0	1	0	1	0	3
Medios Comunicación	0	0	0	1	0	0	0	0	1
Internet	0	0	1	6	10	3	6	0	26
No consta	0	0	1	0	1	1	0	0	3
Semanas de Gestación									
8 o menos	1	11	31	30	38	19	12	0	142
9-14 semanas	0	6	15	6	7	8	3	0	45
15-22 semanas	1	0	2	2	3	1	1	1	11
23 o más semanas	0	0	0	0	0	0	0	0	0

Tabla Zamora 3. I.V.E. Número según grupo de edad y motivo de interrupción del embarazo y método empleado para la interrupción.

	Edad grupos								
	<15	15-19	20-24	25-29	30-34	35-39	40-44	>44	Total
TOTAL IVE	2	17	48	38	48	28	16	1	198
Motivo Interrupción									
A petición de la mujer	1	17	46	36	45	25	14	0	184
Grave riesgo para la vida o salud de la mujer	1	0	2	1	0	1	0	0	5
Riesgo de graves anomalías en el feto	0	0	0	1	3	2	2	1	9
Anomalías fetales incompatibles con la vida	0	0	0	0	0	0	0	0	0
Método de Intervención*									
Dilatación y evacuación	0	1	3	1	1	2	0	0	8
Dilatación y aspiración	0	14	41	28	33	22	13	1	152
Mifepristona	2	2	5	8	17	3	4	0	41
Prostaglandinas	0	2	2	3	3	4	3	1	18
Otros/NC	0	0	0	1	0	1	0	0	2

* Posibilidad de utilización de más de un método

Tabla Zamora 4. I.V.E. número según nivel de instrucción y situación laboral de la mujer, utilización de métodos anticonceptivos, lugar de información, semanas de gestación y motivo de la interrupción.

Nivel de instrucción								
	Analfabeta/Sin estudios	Primer grado	ESO y equiv	Bachillerato FP	Escuelas Univer. Facultades	No clasificable	No consta	Total
Total IVE	2	29	63	52	44	0	8	198
Situación laboral								
Trabajadora Cuenta propia	1	1	5	2	0	0	0	9
Trabajadora Cuenta Ajena	1	14	32	36	41	0	4	128
Pensionista	0	0	0	0	0	0	0	0
Estudiante	0	3	8	2	1	0	1	15
Desempleada	0	9	17	11	2	0	2	41
Trabajo Doméstico no remunerado	0	1	0	0	0	0	0	1
Otras	0	0	0	0	0	0	0	0
No consta	0	1	1	1	0	0	1	4
Métodos Anticonceptivos								
Naturales	0	0	0	1	0	0	0	1
Barrera	1	4	15	8	8	0	1	37
Mecánicos	0	1	0	0	3	0	0	4
Hormonales	0	4	7	7	5	0	0	23
Definitivos/Otros	1	0	0	0	0	0	0	1
No consta	0	2	12	10	7	0	7	38
No utiliza	0	18	29	26	21	0	0	94
Lugar de Información								
C.S.Público	0	27	38	32	20	0	0	117
C.S.Privado	1	2	15	13	10	0	7	48
Teléfono/Información al ciudadano	0	0	0	0	0	0	0	0
Amigos/familia	0	0	2	1	0	0	0	3
Medios Comunicación	0	0	1	0	0	0	0	1
Internet	0	0	6	5	14	0	1	26
No consta	1	0	1	1	0	0	0	3
Semanas de Gestación								
8 o menos	2	18	43	36	36	0	7	142
9-14 semanas	0	11	16	11	6	0	1	45
15-22 semanas	0	0	4	5	2	0	0	11
23 o más semanas	0	0	0	0	0	0	0	0
Motivo Interrupción								
A petición de la mujer	2	29	58	46	41	0	8	184
Grave riesgo para la vida o salud de la mujer	0	0	3	2	0	0	0	5
Riesgo de graves anomalías en el feto	0	0	2	4	3	0	0	9
Anomalías fetales incompatibles con la vida	0	0	0	0	0	0	0	0

Tabla Zamora 5. I.V.E. Número según tipo de centro y semanas de gestación, motivo de la interrupción y principal método empleado en la intervención.

	Tipo de Centro						TOTAL
	Hospitalario			Extrahospitalario			
	Público	Privado	Total	Público	Privado	Total	
TOTAL I.V.E.	0	3	3	0	195	195	198
Semanas de Gestación							
8 o menos	0	1	1	0	141	141	142
9-14 semanas	0	2	2	0	43	43	45
15-22 semanas	0	0	0	0	11	11	11
23 o más semanas	0	0	0	0	0	0	0
Motivo Interrupción							
A petición de la mujer	0	3	3	0	181	181	184
Grave riesgo para la vida o salud de la mujer	0	0	0	0	5	5	5
Riesgo de graves anomalías en el feto	0	0	0	0	9	9	9
Anomalías fetales incompatibles con la vida	0	0	0	0	0	0	0
Método de Intervención*							
Dilatación y evacuación	0	0	0	0	8	8	8
Dilatación y aspiración	0	3	3	0	149	149	152
Mifepristona	0	0	0	0	41	41	41
Prostaglandinas	0	0	0	0	18	18	18
Otros/NC	0	0	0	0	2	2	2

*Posibilidad de utilización de más de un método



FICHA DE NOTIFICACIÓN



NOTIFICACIÓN DE INTERRUPCIÓN VOLUNTARIA DEL EMBARAZO

DE ACUERDO CON LA LEY ESTE
IMPRESO ES ANÓNIMO Y
CONFIDENCIAL

LOS DATOS CONTENIDOS EN ESTE BOLETÍN NO PODRÁN SER
HECHOS PÚBLICOS DE FORMA INDIVIDUALIZADA EN NINGÚN
CASO. ÚNICAMENTE SERÁN UTILIZADOS CON FINES SANITARIOS Y
ESTADÍSTICOS

NOMBRE DEL CENTRO

IVE FINANCIADA PÚBLICAMENTE

A. DATOS DE LA EMBARAZADA

FECHA DE NACIMIENTO		LUGAR DE RESIDENCIA		PROVINCIA
CONVIVENCIA				MUNICIPIO
<input type="checkbox"/> SOLA <input type="checkbox"/> EN PAREJA <input type="checkbox"/> CON PADRES/FAMILIARES <input type="checkbox"/> OTRAS PERSONAS <input type="checkbox"/> NO CONSTA				CÓDIGO POSTAL
<input type="checkbox"/> CON HUOS <input type="checkbox"/> SIN HUOS		RESIDE FUERA DE ESPAÑA		PAÍS DE RESIDENCIA
PAÍS DE NACIMIENTO		AÑO DE LLEGADA		
NACIONALIDAD		DOBLE NACIONALIDAD		
NIVEL DE INSTRUCCIÓN	<input type="checkbox"/> ANALFABETA/SIN ESTUDIOS	<input type="checkbox"/> ESO Y EQUIVALENTES	<input type="checkbox"/> ESCUELAS UNIVERSITARIAS/FACULTADES	<input type="checkbox"/> NO CONSTA
	<input type="checkbox"/> PRIMER GRADO (6º ED. PRIMARIA Y EQUIVALENTES)	<input type="checkbox"/> BACHILLERATOS Y CICLOS DE FP EQUIVALENTES	<input type="checkbox"/> NO CLASIFICABLES POR GRADOS Y NO BIEN ESPECIFICADOS	
¿TIENE INGRESOS ECONÓMICOS PROPIOS?		PROCEDENCIA DE LOS INGRESOS		
		<input type="checkbox"/> PAREJA <input type="checkbox"/> FAMILIARES <input type="checkbox"/> OTROS INGRESOS <input type="checkbox"/> NO CONSTA		
SITUACIÓN LABORAL		Nº DE HUOS QUE VIVEN EN LA ACTUALIDAD	FECHA DEL ÚLTIMO PARTO	
<input type="checkbox"/> TRABAJADORA POR CUENTA PROPIA <input type="checkbox"/> TRABAJADORA POR CUENTA AJENA <input type="checkbox"/> PENSIONISTA <input type="checkbox"/> ESTUDIANTE <input type="checkbox"/> DESEMPLEADA O SIN EMPLEO <input type="checkbox"/> TRABAJO DOMÉSTICO NO REMUNERADO <input type="checkbox"/> OTRAS <input type="checkbox"/> NO CONSTA		Nº DE ABORTOS VOLUNTARIOS ANTERIORES AL ACTUAL	FECHA DEL ÚLTIMO ABORTO VOLUNTARIO	
		¿UTILIZA HABITUALMENTE MEDIOS ANTICONCEPTIVOS?		
		<input type="checkbox"/> NATURALES <input type="checkbox"/> BARRERA <input type="checkbox"/> MECÁNICOS <input type="checkbox"/> HORMONALES <input type="checkbox"/> MÉTODOS DEFINITIVOS <input type="checkbox"/> OTROS MÉTODOS		
		¿DE QUÉ TIPO?		

B. DATOS DE LA INTERVENCIÓN

¿DÓNDE SE INFORMÓ POR 1ª VEZ DE LA POSIBILIDAD DE INTERRUPTIR ESTE EMBARAZO?	<input type="checkbox"/> CENTRO SANITARIO PÚBLICO	OTROS	<input type="checkbox"/> TELÉFONO DE INFORMACIÓN AL USUARIO	<input type="checkbox"/> NO CONSTA
	<input type="checkbox"/> CENTRO SANITARIO PRIVADO		<input type="checkbox"/> AMIGOS / FAMILIARES <input type="checkbox"/> MEDIOS DE COMUNICACIÓN <input type="checkbox"/> INTERNET	
SEMANAS DE GESTACIÓN EN EL MOMENTO DE LA INTERVENCIÓN ESTIMADAS POR EL MÉDICO		FECHA DE LA INTERVENCIÓN		DÍA MES AÑO
MOTIVOS DE LA INTERRUPCIÓN DEL EMBARAZO	<input type="checkbox"/> A PETICIÓN DE LA MUJER <input type="checkbox"/> GRAVE RIESGO PARA LA VIDA O LA SALUD DE LA EMBARAZADA <input type="checkbox"/> RIESGO DE GRAVES ANOMALÍAS EN EL FETO <input type="checkbox"/> ANOMALÍAS FETALES INCOMPATIBLES CON LA VIDA O ENFERMEDAD EXTREMADAMENTE GRAVE O INCURABLE		CAUSA	
			RIESGO PARA LA EMBARAZADA	
			RIESGO PARA EL FETO	
MÉTODO EMPLEADO EN LA INTERVENCIÓN	MÉTODO QUIRÚRGICO	<input type="checkbox"/> DILATACIÓN Y EVACUACIÓN		
		<input type="checkbox"/> DILATACIÓN Y ASPIRACIÓN		
	MÉTODO FARMACOLÓGICO	<input type="checkbox"/> MIFEPRISTONA		
		<input type="checkbox"/> PROSTAGLANDINAS		
	OTROS MÉTODOS	<input type="checkbox"/>		
NOTA: LAS OPCIONES NO SON EXCLUYENTES ENTRE SÍ, POR LO QUE PODRÁ MARCARSE MÁS DE UNA.				

CENTROS AUTORIZADOS PARA IVE EN CASTILLA Y LEÓN-2024

Burgos

Hospital Universitario de Burgos

Hospital Santiago Apóstol, Miranda de Ebro

Hospital Santos Reyes, Aranda de Duero

León

Centro Ginecológico Buenavista

Salamanca

Hospital Universitario de Salamanca

Clínica Hipatia

Valladolid

Clínica Ginecológica Ginemédica