



**Junta de
Castilla y León**
Consejería de Sanidad

Registro de diálisis y trasplante renal

Castilla y León 2020



Plan Estadístico de Castilla y León 2018-2021

(Decreto 6/2018, de 28 de marzo, por el que se aprueba el Plan Estadístico de Castilla y León 2018-2021)

Operación estadística nº 11005

AGRADECIMIENTOS

A todos los Servicios de Nefrología de los Hospitales de Sacyl y a todos los Centros de Hemodiálisis de la Comunidad de Castilla y León, que con su esfuerzo y colaboración han hecho posible la recopilación de los datos para elaborar este informe.

A todas aquellas personas que desde su puesto de trabajo facilitan y aportan información y los recursos necesarios para conseguir llevar a cabo este proyecto, y en particular a los miembros de la Coordinación Autonómica de Trasplantes y al personal de Estadística de la Consejería de Sanidad, sin cuya ayuda no habría sido posible la elaboración de este informe.

Coordinación Autonómica de Trasplantes
de Castilla y León

PARTICIPANTES

HOSPITALES Y CENTROS COLABORADORES

- Complejo Asistencial de Ávila
- Hospital Santiago Apóstol
- Complejo Asistencial Universitario de Burgos
- Centro de Diálisis Aranda de Duero
- Complejo Asistencial Universitario de León
- Fresenius Medical Care Astorga
- Fresenius Medical Care León
- Hospital El Bierzo
- Centro de Diálisis PONFEDIAL
- Complejo Asistencial Universitario de Palencia
- Centro de Diálisis El Castañar
- Centro de Diálisis Las Encinas
- Complejo Asistencial Universitario de Salamanca
- Complejo Asistencial de Segovia
- Centro Los Olmos
- Complejo Asistencial de Soria
- Hospital Universitario Río Hortega
- Braun Avitum
- Hospital Clínico Universitario de Valladolid
- Centro de Diálisis Los Pinos
- Complejo Asistencial de Zamora
- Centro de Diálisis Benavente

DIRECCIÓN TÉCNICA Y ORGANIZATIVA

- Coordinación Autonómica de Trasplantes de Castilla y León:
 - o Dr. Pablo Ucio Mingo. Coordinador Autonómico
 - o María Ángeles Palencia García. Enfermera Técnico de la Coordinación

ASESORAMIENTO EPIDEMIOLÓGICO Y ESTADÍSTICO

- Servicio de Estudios, Documentación y Estadística de la Consejería de Sanidad. Junta de Castilla y León:
 - o Ana Dorado Díaz
 - o Pilar Martín Pérez

PROCESAMIENTO Y ANÁLISIS DE DATOS

- Servicio de Estudios, Documentación y Estadística de la Consejería de Sanidad. Junta de Castilla y León:
 - o Ana Dorado Díaz
 - o Pilar Martín Pérez
- Con la colaboración de
 - o Mario Plasencia Ortega

ELABORACIÓN DE RESULTADOS Y REDACCIÓN

- Coordinación Autonómica de Trasplantes de Castilla y León:
 - o Dr. Pablo Ucio Mingo. Coordinador Autonómico
 - o María Ángeles Palencia García. Enfermera Técnico de la Coordinación

DISEÑO

- Servicio de Estudios, Documentación y Estadística de la Consejería de Sanidad. Junta de Castilla y León:
 - o Ana Dorado Díaz
 - o Pilar Martín Pérez
- Coordinación Autonómica de Trasplantes de Castilla y León:
 - o Dr. Pablo Ucio Mingo. Coordinador Autonómico
 - o María Ángeles Palencia García. Enfermera Técnico de la Coordinación

RECOGIDA DE DATOS

- Personal médico de todas las Unidades de diálisis y trasplante de Castilla y León
- Coordinación Autonómica de Trasplantes de Castilla y León
 - o María Ángeles Palencia García. Enfermera Técnico de la Coordinación

ANÁLISIS DE FIABILIDAD DE LOS DATOS

- Servicio de Estudios, Documentación y Estadística de la Consejería de Sanidad. Junta de Castilla y León:
 - o Ana Dorado Díaz
 - o Pilar Martín Pérez
- Coordinación Autonómica de Trasplantes:
 - o Dr. Pablo Ucio Mingo. Coordinador Autonómico
 - o María Ángeles Palencia García. Enfermera Técnico de la Coordinación
- Mario Plasencia Ortega

INTRODUCCIÓN DE DATOS

- Personal facultativo hospitalario y de centros de diálisis de la Comunidad
- Coordinación Autonómica de Trasplantes:
 - o María Ángeles Palencia García. Enfermera Técnico de la Coordinación

DIRECCIÓN DE CONTACTO

- Coordinación Autonómica de Trasplantes
Gerencia Regional de Salud
Paseo Zorrilla nº1. Valladolid 47007
e-mail: trasplantes.grs@saludcastillayleon.es

Índice

	<i>Página</i>
Introducción	6
1. Material y métodos	7
2. Resultados globales.....	11
3. Datos sociodemográficos.....	16
4. Enfermedad renal primaria.....	27
5. Tipo de tratamiento	40
▪ • Diálisis.....	49
▪ • Hemodiálisis	51
▪ • Diálisis Peritoneal	52
▪ • Tiempo en Hemodiálisis	53
▪ • Trasplante.....	54
▪ • Cambios de tratamiento.....	58
6. Análisis de supervivencia	60
• Hospital Clínico Universitario de Valladolid.....	66
• Complejo Asistencial Universitario de Salamanca	71
9. Lista de espera	76
8. Mortalidad.....	78
9. Índices y anexos	84
▪ Índice de tablas	84
▪ Índice de gráficos	86
▪ Glosario de definiciones.....	87
▪ Referencias bibliográficas	88
▪ Anexo I	89
▪ Anexo II	91
▪ Anexo III	92
▪ Anexo IV	96

Introducción

Se presenta el informe estadístico del Registro de Diálisis y Trasplante Renal de Castilla y León correspondiente al año 2020 que hace referencia a la información disponible relativa a todos los pacientes que estaban recibiendo tratamiento sustitutivo renal en nuestra Comunidad durante este año.

Este estudio hace una descripción detallada de los pacientes y sus características, cuyos contenidos específicos comprenden los siguientes apartados:

- Prevalencia e incidencia de la Insuficiencia Renal Crónica (IRC), estudiada por Área de Salud. Descripción de los pacientes en tratamiento sustitutivo renal:
 - Datos sociodemográficos
 - Enfermedad renal primaria
 - Tipo de tratamiento
- Supervivencia del paciente y del injerto. Se amplía el rango de supervivencia del trasplante renal en Castilla y León a un periodo de 23 años (1998-2020).
- Situación de la lista de espera para trasplante.
- Mortalidad.

1. Material y métodos

• ORGANIZACIÓN Y FUNCIONAMIENTO DEL REGISTRO

En el *Registro de Diálisis y Trasplante Renal de Castilla y León* participan todos los profesionales relacionados con el tratamiento sustitutivo de la función renal, en colaboración con la Coordinación Autonómica de Trasplantes. Las principales fuentes de procedencia de los datos son los:

- Servicios de Nefrología de los Hospitales, que son el marco funcional en el que se desenvuelve la asistencia a los enfermos con insuficiencia renal crónica en Castilla y León, garantizando los tratamientos sustitutivos de la insuficiencia renal.
- Centros de Diálisis, que son centros sanitarios que, bajo la supervisión del Servicio de Nefrología del Hospital de referencia, prestan tratamiento sustitutivo dialítico a los enfermos con insuficiencia renal crónica, garantizando su vigilancia clínica.

• DESARROLLO METODOLÓGICO

El proceso metodológico seguido hasta llegar a la elaboración del presente informe es el siguiente:

1. Envío de los datos al Registro por parte de los Servicios de Nefrología y Centros de Diálisis, a través de la hoja de recogida de datos en formato papel (ANEXO IV), o bien introducción de los datos por parte del responsable de cada centro en el programa informático “on-line”.

Para optimizar la calidad y fiabilidad de los datos se elaboran anualmente listados que son enviados a los centros, para que se cotejen y completen los posibles errores en los datos de cada paciente.

2. Introducción de los datos en la base de datos, que se realiza en los hospitales y en la Administración.
3. Revisión de los datos por la Coordinación Autonómica de Trasplantes, el Servicio de Estudios, Documentación y Estadística de la Consejería de Sanidad de la Junta de Castilla y León.
4. Procesamiento, depuración y análisis de los datos realizado por el Servicio de Estudios, Documentación y Estadística de la Consejería de Sanidad.

5. Elaboración de informes estadísticos por la Coordinación Autonómica de Trasplantes con la colaboración de los Servicios de Estudios, Documentación y Estadística de la Consejería de Sanidad.

• METODOLOGÍA

El presente informe incluye a todos los pacientes con insuficiencia renal crónica terminal, en diálisis o con injerto funcionante cuyo tratamiento y/o seguimiento se realiza en la Comunidad Autónoma de Castilla y León durante el año 2019.

Para los cálculos de **prevalencia** se han contabilizado todos los pacientes vivos con insuficiencia renal crónica en tratamiento sustitutivo renal, residentes en la Comunidad de Castilla y León que permanecían en alguno de los tratamientos sustitutivos el 31 de diciembre de 2019.

Se consideran pacientes **incidentes**, aquellas personas residentes en Castilla y León con insuficiencia renal crónica que han iniciado tratamiento sustitutivo de la función renal a lo largo del año en estudio, independientemente de su éxitus o no a lo largo de ese mismo año.

Las tasas de incidencia y prevalencia se expresan por millón de habitantes a 1 de enero del año en estudio, utilizando los datos oficiales de población de Castilla y León publicados por el INE.

En este informe cuando se indican pacientes en **“tratamiento sustitutivo renal”** se incluyen los pacientes en diálisis, en cualquier modalidad, y los trasplantados con injerto funcionante.

• MATERIALES EMPLEADOS

- PROGRAMA INFORMÁTICO

Se ha utilizado una aplicación Web para el *Registro de Diálisis y Trasplante Renal*, que proporciona a los usuarios de Hospitales, Centros de Diálisis y personal de Coordinación Autonómica de Trasplantes la forma de gestionar el registro a través de Internet.

Este Registro mantiene diversa información de los pacientes, como son los datos personales, su información inmunológica, serología, distintos tratamientos a los que han sido

sometidos, situación en lista de espera para cada uno de estos y en su caso información del trasplante realizado.

Por tanto, los usuarios autorizados de la herramienta Web del *Registro de Diálisis y Trasplante Renal* podrán consultar, añadir, borrar o modificar cualquiera de los datos de los diferentes pacientes registrados, siempre teniendo en cuenta que pertenezcan a su hospital o Centro de Diálisis, excepto en el caso de los usuarios de la Coordinación Autonómica de Trasplantes que tendrán acceso a todos los pacientes. Estos usuarios accederán de forma controlada a la herramienta.

La aplicación cuenta con distintos perfiles de acceso a las funcionalidades de la aplicación Web del *Registro de Diálisis y Trasplante Renal (REDI)* según el tipo de usuario:

- **Usuarios de la Coordinación Autonómica de Trasplantes:** son los administradores del *Registro de Diálisis y Trasplante Renal* responsables de la gestión de los datos de todos los pacientes y por tanto tienen privilegios para utilizar todas las funcionalidades de la aplicación.
- **Usuarios de Hospitales de referencia:** son los responsables de la gestión de los datos de los pacientes que pertenecen a su Hospital. No tienen permiso para utilizar la zona de Administrador de la aplicación y sólo podrán ver sus listados.
- **Usuarios de Hospitales de Trasplante:** son responsables de la gestión de los datos de los pacientes que pertenecen a su Hospital. No tienen permiso para utilizar la zona de Administrador de la aplicación y podrán ver sus listados y los de los Hospitales de referencia.
- **Usuarios de Centros de Diálisis:** son los responsables de la gestión de los datos de los pacientes que pertenecen a su Centro de Diálisis. No tienen permiso para utilizar la zona de Administrador de la aplicación y sólo podrán ver sus listados.
- **Usuarios Genéricos:** son los usuarios del Registro de Diálisis y Trasplante Renal que únicamente pueden generar estadísticas generales y que no necesitan un nombre de usuario y clave para acceder a la aplicación. Su forma de acceder es a través de la '*Zona Pública*'.

Las tecnologías para el desarrollo de la aplicación Web son los estándares de la Junta de Castilla y León.

Los datos utilizados, extraídos del Registro de Diálisis y Trasplante Renal¹, fueron previamente seudonimizados, y no es posible, en ningún caso, la reidentificación de los pacientes.

El tratamiento de datos personales utilizados en la elaboración del presente informe tiene como base de legitimación su necesidad para fines estadísticos, en los términos de los artículos 9.2.j) y 89 del Reglamento (UE) 2016/679, del Parlamento Europeo y del Consejo, de 27 de abril, relativo a la protección de las personas físicas en lo que respecta al tratamiento de datos personales y a la libre circulación de estos datos.²

¹ A los efectos de cumplimiento de lo dispuesto en el artículo 14 del citado Reglamento General de Protección de Datos, se facilita la siguiente información:

- *Responsable de tratamiento:* Dirección General de Planificación y Asistencia Sanitaria.
- *Finalidad:* Elaboración de informes estadísticos.
- *Legitimación:* Necesidad para el cumplimiento de ese fin, en los términos del artículo 9.2.j) RGPD.

² Reglamento General de Protección de Datos.

2. Resultados globales

En la **Tabla 1** se exponen los resultados globales obtenidos tras el análisis del Registro de Diálisis y Trasplante Renal.

Tabla 1. Resultados globales.

	Casos	pmp*
Casos nuevos (incidentes)	287	119,84
Entran en Hemodiálisis	235	98,12
Entran en Diálisis Peritoneal	42	17,54
Entran en Trasplante	10	4,18
Casos a 31 de diciembre (prevalentes)	3.118	1.301,92
En Hemodiálisis	1.144	477,68
En Diálisis Peritoneal	149	62,22
Con Trasplante	1.825	762,03
Trasplantes realizados durante el año	115	48,02
Fallecimientos ocurridos durante el año	253	105,64

*Pacientes por millón de población. Calculado con las Estadística de Padrón Continuo a 01-01-20 según el INE

Tabla 2. Resultados globales (cifras absolutas), por Área de Salud de referencia.

	Casos nuevos	Casos a 31 de diciembre			Trasplantes	Éxitus
		Pacientes en diálisis	Pacientes con trasplante funcionando	Total pacientes		
Ávila	21	95	94	189	3	17
Burgos	43	203	258	461	14	34
León	55	196	275	471	24	58
El Bierzo	18	89	92	181	7	14
Palencia	16	87	118	205	6	14
Salamanca	15	124	311	435	17	35
Segovia	16	66	96	162	7	18
Soria	0	33	52	85	2	14
Valladolid Oeste	35	113	182	295	14	20
Valladolid Este	50	183	208	391	11	16
Zamora	18	104	139	243	10	13
Castilla y León	287	1.293	1.825	3.118	115	253

Tabla 3. Resultados globales (pmp), por Área de Salud de referencia.

	Casos nuevos	Casos a 31 de diciembre			Trasplantes	Éxitos
		Pacientes en diálisis	Pacientes con trasplante funcional	Total pacientes		
Ávila	133,19	602,55	596,20	1198,75	19,03	107,82
Burgos	120,23	567,59	721,38	1288,97	39,14	95,07
León	171,54	611,31	857,70	1469,01	74,85	180,90
El Bierzo	132,53	655,30	677,39	1332,69	51,54	103,08
Palencia	99,80	542,66	736,02	1278,68	37,42	87,32
Salamanca	45,56	376,62	944,59	1321,20	51,63	106,30
Segovia	104,25	430,03	625,50	1055,53	45,61	117,28
Soria	0,00	371,27	585,03	956,30	22,50	157,51
Valladolid Oeste	133,94	432,45	696,51	1128,96	53,58	76,54
Valladolid Este	192,79	705,62	802,02	1507,64	42,41	61,69
Zamora	105,52	609,66	814,83	1424,48	58,62	76,21
Castilla y León	119,84	539,89	762,03	1301,92	48,02	105,64

En el **Gráfico 1** y **Gráfico 2** se ve la evolución de la incidencia y prevalencia por Área de Salud de referencia durante los años 2016 a 2020. En el **Gráfico 3** y **Gráfico 4** se observa la evolución de la incidencia y de la prevalencia en el conjunto de la Comunidad desde que se creó el Registro.

Gráfico 1. Incidencia por Área de Salud de referencia. Últimos 5 años.



Gráfico 2. Prevalencia por Área de Salud de referencia. Últimos 5 años.



Gráfico 3. Evolución de la Incidencia.

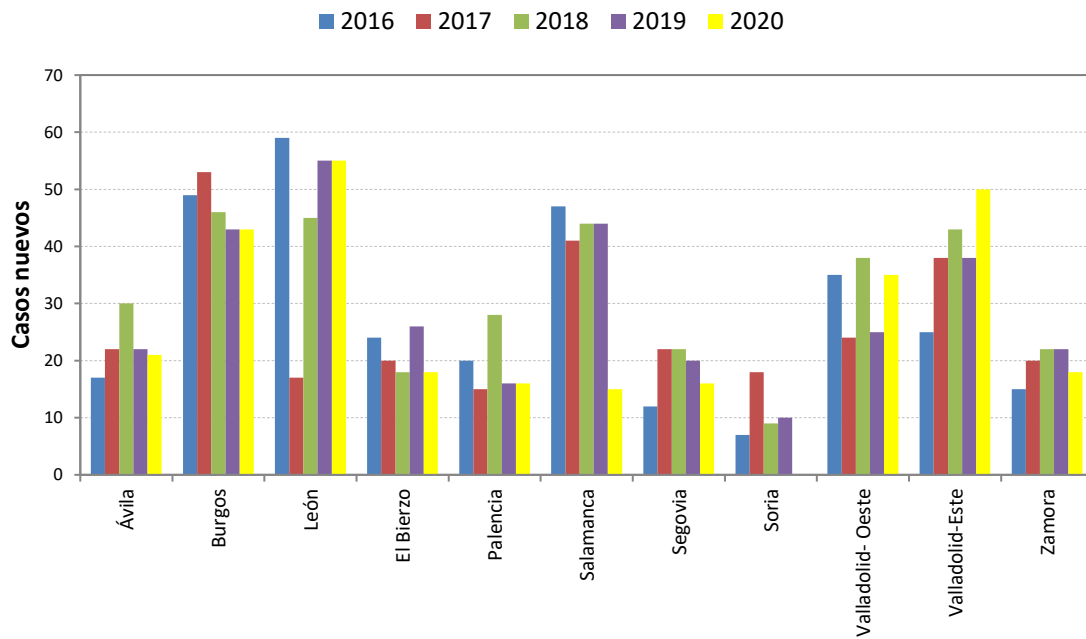

Gráfico 4. Evolución de la Prevalencia.

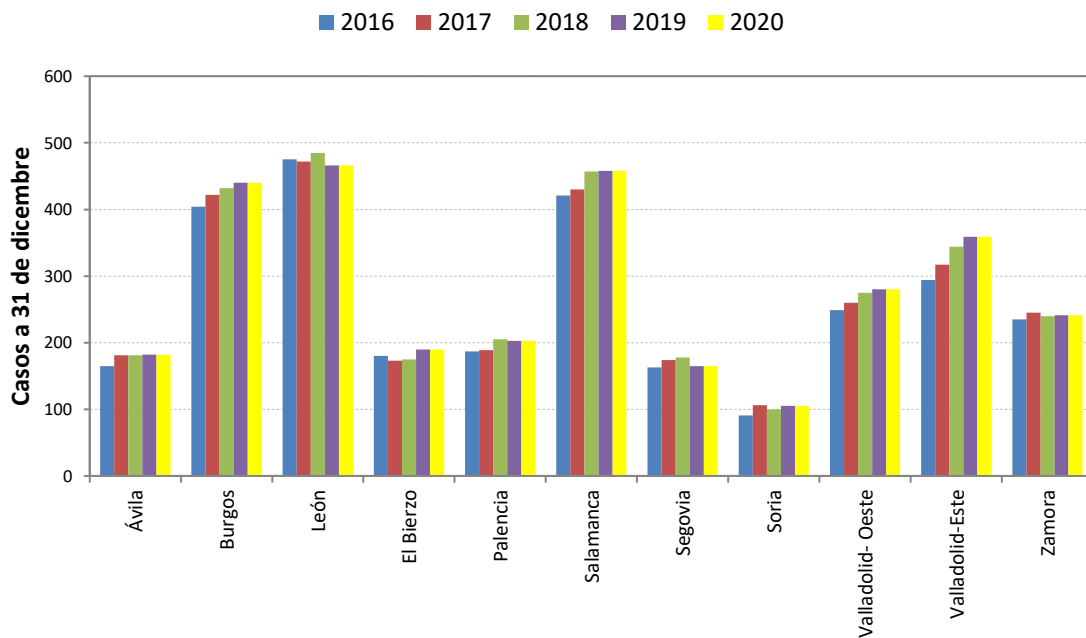

En la siguiente tabla se han desglosado los datos expuestos anteriormente según los Centros de Diálisis en los que reciben tratamiento los pacientes.

Tabla 4. Resultados globales (cifras absolutas), por Centro de Diálisis.

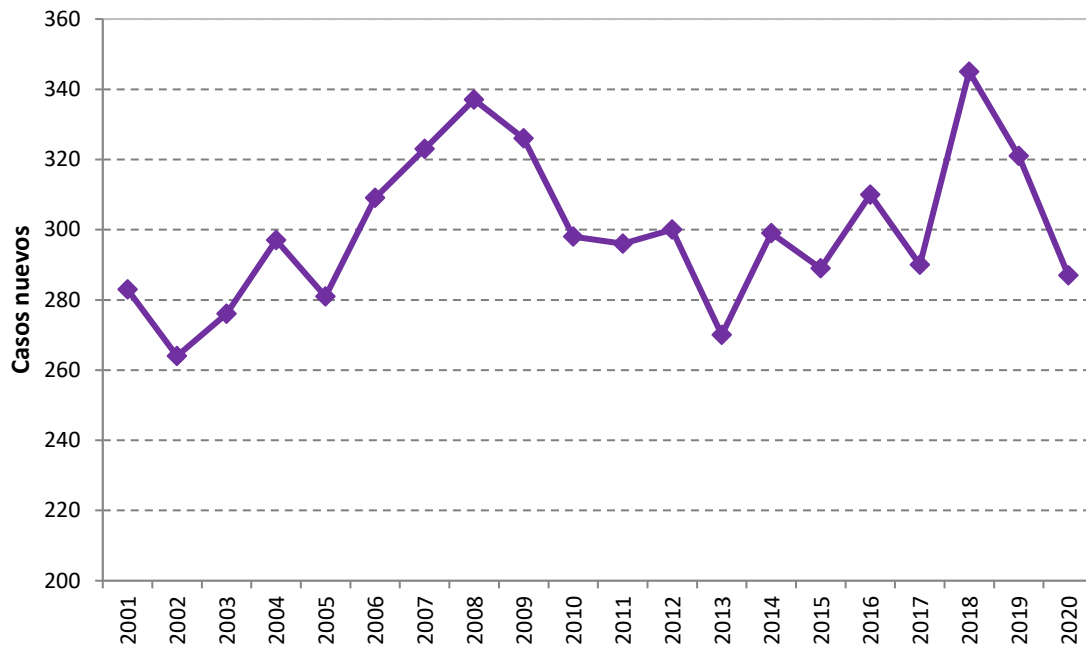
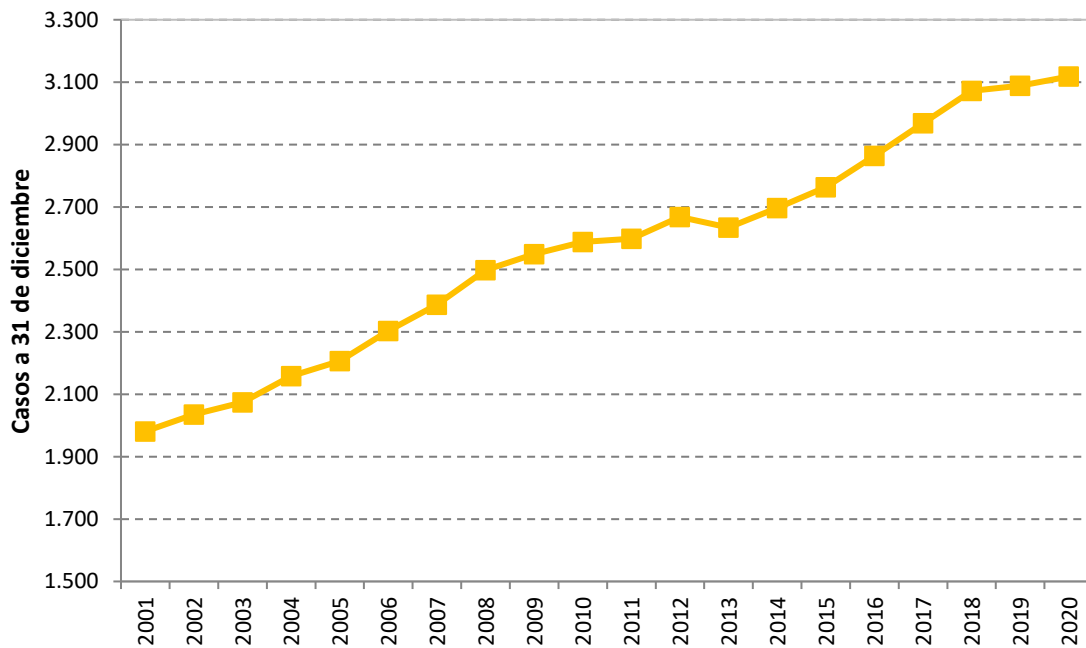
Centro de Diálisis	Casos nuevos	Casos a 31 de diciembre			Trasplantes	Éxitos
		Pacientes en diálisis	Pacientes con trasplante funcionando	Total pacientes		
C. A. de Ávila	21	86	93	179	3	16
Hospital Santiago Apóstol	0	22	0	22	0	4
C. A. Universitario de Burgos	44	146	253	399	14	27
Centro de Diálisis Aranda de Duero	0	36	0	36	0	3
C. A. Universitario de León	54	120	273	393	24	31
Frersenius Medical Care Astorga	0	29	0	29	0	11
Frersenius Medical Care León	1	50	0	50	0	15
H. El Bierzo	18	35	94	129	7	10
Centro de Diálisis PONFEDIAL	0	47	0	47	0	4
C. A. Universitario de Palencia	15	78	115	193	6	14
Centro de Diálisis El Castañar	0	21	0	21	0	1
Centro de Diálisis Las Encinas	0	22	0	22	0	3
C. A. Universitario de Salamanca	15	86	318	404	17	31
C. A. de Segovia	16	58	96	154	7	17
Centro Los Olmos	0	7	0	7	0	1
C. A. de Soria	0	33	51	84	2	14
H. Universitario Río Hortega	35	66	176	242	14	13
Braun Avitum	0	154	0	154	1	13
H. Clínico Universitario de Valladolid	50	50	213	263	10	6
Centro de Diálisis Los Pinos	0	35	0	35	0	5
C. A. de Zamora	15	84	138	222	10	12
Centro de Diálisis Benavente	3	22	0	22	0	2
Otros centros (No CyL)	0	6	5	11	0	0
Total	287	1.293	1.825	3.118	115	253

3. Datos sociodemográficos

En la **Tabla 5** se presentan los datos por sexo de los pacientes incidentes y prevalentes.

Tabla 5. Incidencia y prevalencia por sexo.

	INCIDENCIA		PREVALENCIA	
	Pacientes incidentes	Porcentaje	Pacientes prevalentes	Porcentaje
Hombre	196	68,3	2.062	66,1
Mujer	91	31,7	1.056	33,9
Total	287	100,0	3.118	100,0

Gráfico 5. Incidencia y prevalencia por sexo.

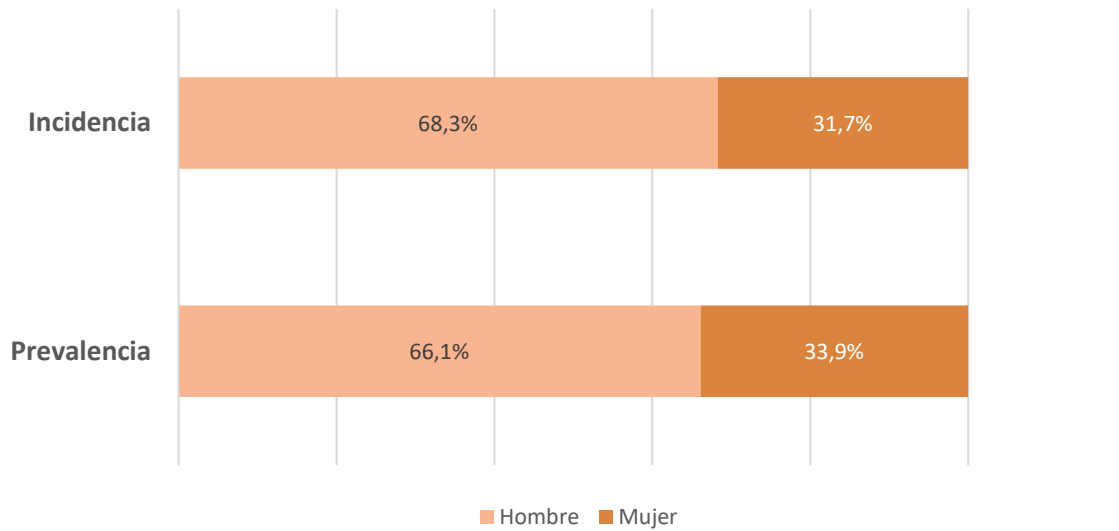

La distribución de la edad según el sexo entre pacientes prevalentes e incidentes se muestra en el **Gráfico 6**.

Gráfico 6. Distribución de la edad de los pacientes según sexo.



Tabla 6. Edad de los pacientes incidentes y prevalentes por sexo.

	INCIDENCIA						PREVALENCIA					
	Media	Desviación típica	Mediana	Rango	Mínimo	Máximo	Media	Desviación típica	Mediana	Rango	Mínimo	Máximo
Hombres	68,2	13,8	71,0	74,0	18,0	92,0	65,1	14,0	67,0	81,0	17,0	98,0
Mujeres	69,5	12,4	72,0	53,0	35,0	88,0	64,8	14,4	65,0	73,0	20,0	93,0
Total	68,6	13,4	71,0	74,0	18,0	92,0	65,0	14,1	66,0	81,0	17,0	98,0

La edad no presenta diferencias estadísticamente significativas según el sexo de los pacientes, ni para los incidentes ($p=0,266$) ni para los prevalentes ($p=0,106$).

Se estudia a continuación la edad de los pacientes que inician tratamiento por Área de Salud de referencia (**Tabla 7**), su distribución por sexo (**Tabla 8** y **Tabla 9**), así como la distribución de estos nuevos casos por grupo de edad (**Tabla 10**).

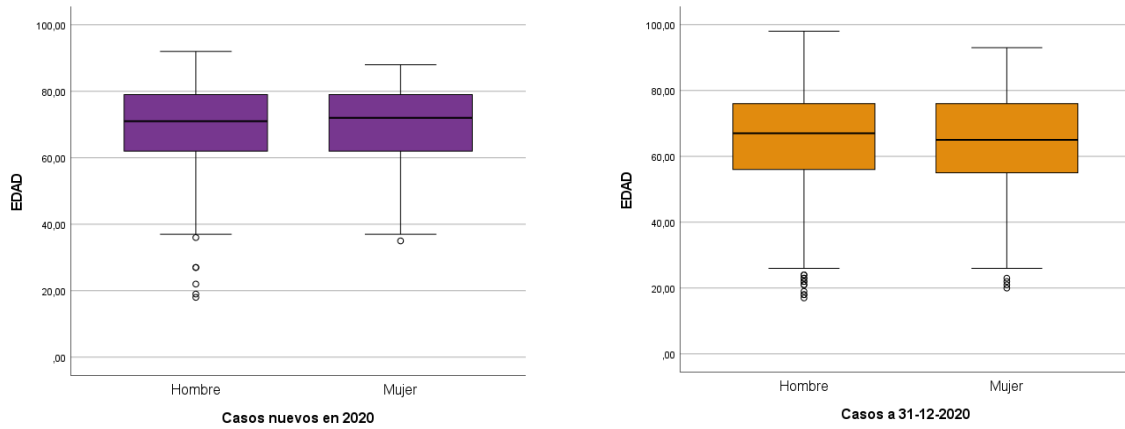
No se han encontrado diferencias significativas entre las medianas de edad de los pacientes según el Área de Salud de referencia donde inician tratamiento ($p=0,073$).

Tabla 7. Edad de los pacientes que inician tratamiento por Área de Salud de referencia.

	Media	Desviación típica	Mediana	Rango	Mínimo	Máximo
Ávila	68,0	12,3	68,0	49,0	37,0	86,0
Burgos	69,1	14,0	72,0	62,0	27,0	89,0
León	68,9	13,8	71,0	55,0	37,0	92,0
El Bierzo	70,8	13,9	71,0	48,0	41,0	89,0
Palencia	69,6	9,2	71,0	41,0	46,0	87,0
Salamanca	59,7	16,9	60,0	66,0	19,0	85,0
Segovia	74,3	11,2	79,0	36,0	51,0	87,0
Soria	-	-	-	-	-	-
Valladolid Oeste	67,6	11,2	70,0	46,0	43,0	89,0
Valladolid Este	69,6	13,1	73,0	63,0	22,0	85,0
Zamora	65,6	16,0	66,0	67,0	18,0	85,0
Castilla y León	68,6	13,4	71,0	74,0	18,0	92,0

Gráfico 7. Edad mediana de los pacientes que inician tratamiento.



Tabla 8. Edad de las mujeres que inician tratamiento por Área de Salud de referencia.

MUJERES	Media	Desviación típica	Mediana	Rango	Mínimo	Máximo
Ávila	66,8	14,1	67,5	46,0	37,0	83,0
Burgos	73,0	9,2	75,0	33,0	51,0	84,0
León	70,9	13,3	77,0	41,0	47,0	88,0
El Bierzo	74,8	4,4	75,0	9,0	70,0	79,0
Palencia	63,3	4,0	64,0	8,0	59,0	67,0
Salamanca	64,7	15,1	65,0	42,0	43,0	85,0
Segovia	83,7	3,1	83,0	6,0	81,0	87,0
Soria	-	-	-	-	-	-
Valladolid Oeste	65,6	12,5	70,0	37,0	48,0	85,0
Valladolid Este	65,5	13,4	69,0	49,0	35,0	84,0
Zamora	75,1	10,9	82,0	27,0	58,0	85,0
Castilla y León	69,5	12,4	72,0	53,0	35,0	88,0

Tabla 9. Edad de los hombres que inician tratamiento por Área de Salud de referencia.

HOMBRES	Media	Desviación típica	Mediana	Rango	Mínimo	Máximo
Ávila	68,8	11,5	68,0	43,0	43,0	86,0
Burgos	67,2	15,6	71,0	62,0	27,0	89,0
León	67,8	14,1	71,0	55,0	37,0	92,0
El Bierzo	69,7	15,6	68,0	48,0	41,0	89,0
Palencia	71,0	9,6	71,0	41,0	46,0	87,0
Salamanca	56,4	18,1	60,0	65,0	19,0	84,0
Segovia	72,1	11,3	73,0	35,0	51,0	86,0
Soria	-	-	-	-	-	-
Valladolid Oeste	68,8	10,6	70,5	46,0	43,0	89,0
Valladolid Este	71,4	12,7	74,0	63,0	22,0	85,0
Zamora	59,5	16,1	58,0	66,0	18,0	84,0
Castilla y León	68,2	13,8	71,0	74,0	18,0	92,0

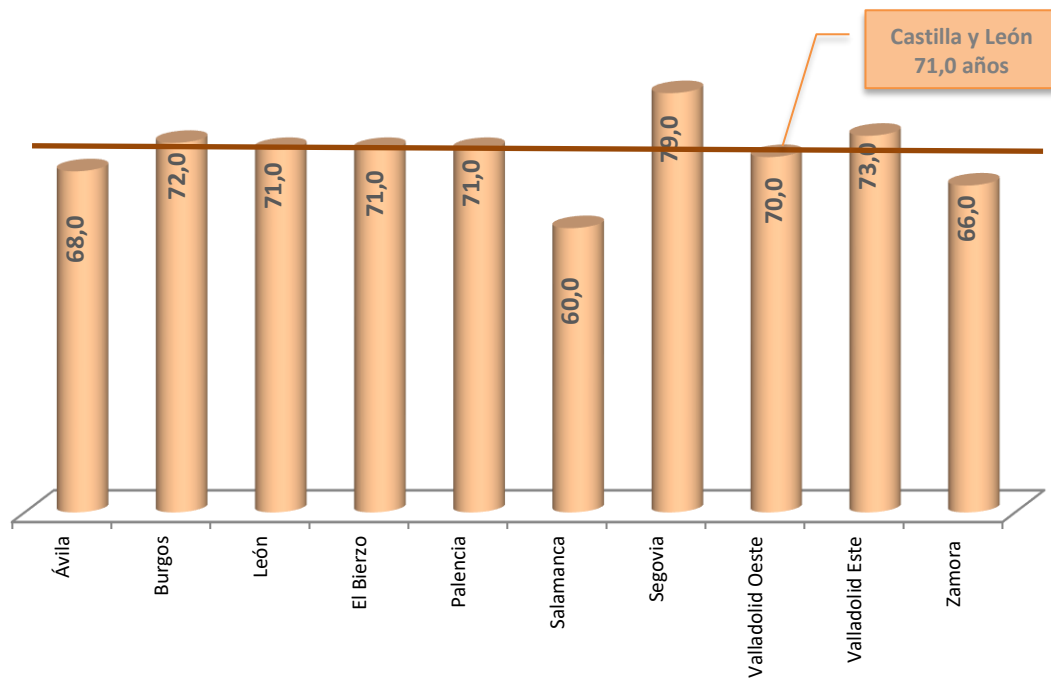
Tabla 10. Casos nuevos por grupo de edad.

Grupo de edad (años)	Pacientes incidentes	Porcentaje
Menos de 20	2	0,7
20-24	1	0,3
25-29	2	0,7
30-34	0	0,0
35-39	4	1,4
40-44	7	2,4
45-49	8	2,8
50-54	14	4,9
55-59	25	8,7
60-64	31	10,8
65-69	39	13,6
70-74	50	17,4
75-79	45	15,7
80-84	34	11,8
85 o más	25	8,7
Total	287	100,0

Tabla 11. Pacientes nuevos, por grupo de edad y Área de Salud de referencia.

Grupo de edad (años)	Área de Salud del Centro de referencia											Castilla y León
	Ávila	Burgos	León	El Bierzo	Palencia	Salamanca	Segovia	Soria	Valladolid Oeste	Valladolid Este	Zamora	
Menos de 20	0	0	0	0	0	1	0	0	0	0	1	2
% columna	0,0%	0,0%	0,0%	0,0%	0,0%	6,7%	0,0%	0,0%	0,0%	0,0%	5,6%	0,7%
20-24	0	0	0	0	0	0	0	0	0	1	0	1
% columna	0,0%	0,0%	0,0%	0,0%	0,0%	0,0%	0,0%	0,0%	0,0%	2,0%	0,0%	0,3%
25-29	0	2	0	0	0	0	0	0	0	0	0	2
% columna	0,0%	4,7%	0,0%	0,0%	0,0%	0,0%	0,0%	0,0%	0,0%	0,0%	0,0%	0,7%
30-34	0	0	0	0	0	0	0	0	0	0	0	0
% columna	0,0%	0,0%	0,0%	0,0%	0,0%	0,0%	0,0%	0,0%	0,0%	0,0%	0,0%	0,0%
35-39	1	1	1	0	0	0	0	0	0	1	0	4
% columna	4,8%	2,3%	1,8%	0,0%	0,0%	0,0%	0,0%	0,0%	0,0%	2,0%	0,0%	1,4%
40-44	1	0	2	1	0	2	0	0	1	0	0	7
% columna	4,8%	0,0%	3,6%	5,6%	0,0%	13,3%	0,0%	0,0%	2,9%	0,0%	0,0%	2,4%
45-49	0	0	3	1	1	0	0	0	1	2	0	8
% columna	0,0%	0,0%	5,5%	5,6%	6,3%	0,0%	0,0%	0,0%	2,9%	4,0%	0,0%	2,8%
50-54	0	1	5	1	0	0	1	0	4	2	0	14
% columna	0,0%	2,3%	9,1%	5,6%	0,0%	0,0%	6,3%	0,0%	11,4%	4,0%	0,0%	4,9%
55-59	0	2	3	0	1	4	1	0	4	4	6	25
% columna	0,0%	4,7%	5,5%	0,0%	6,3%	26,7%	6,3%	0,0%	11,4%	8,0%	33,3%	8,7%
60-64	5	9	3	1	2	3	2	0	3	2	1	31
% columna	23,8%	20,9%	5,5%	5,6%	12,5%	20,0%	12,5%	0,0%	8,6%	4,0%	5,6%	10,8%
65-69	6	3	7	4	2	1	1	0	4	6	5	39
% columna	28,6%	7,0%	12,7%	22,2%	12,5%	6,7%	6,3%	0,0%	11,4%	12,0%	27,8%	13,6%
70-74	2	6	8	3	6	2	2	0	7	14	0	50
% columna	9,5%	14,0%	14,5%	16,7%	37,5%	13,3%	12,5%	0,0%	20,0%	28,0%	0,0%	17,4%
75-79	0	12	13	2	3	0	1	0	8	6	0	45
% columna	0,0%	27,9%	23,6%	11,1%	18,8%	0,0%	6,3%	0,0%	22,9%	12,0%	0,0%	15,7%
80-84	5	4	2	1	0	1	5	0	1	11	4	34
% columna	23,8%	9,3%	3,6%	5,6%	0,0%	6,7%	31,3%	0,0%	2,9%	22,0%	22,2%	11,8%
85 o más	1	3	8	4	1	1	3	0	2	1	1	25
% columna	4,8%	7,0%	14,5%	22,2%	6,3%	6,7%	18,8%	0,0%	5,7%	2,0%	5,6%	8,7%
Total	21	43	55	18	16	15	16	0	35	50	18	287
% columna	100,0%	100,0%	100,0%	100,0%	100,0%	100,0%	100,0%	0,0%	100,0%	100,0%	100,0%	100,0%

En la **Tabla 12** se muestra una descriptiva de la edad por Área de Salud. La edad mediana no presenta diferencias probablemente significativas según el Área de Salud de referencia ($p=0,289$).

Tabla 12. Edad de los pacientes que permanecen en el Registro a 31 de diciembre por Área de Salud de referencia.

	Media	Desviación típica	Mediana	Rango	Mínimo	Máximo
Ávila	65,4	13,4	65,0	61,0	30,0	91,0
Burgos	64,6	14,3	66,0	70,0	21,0	91,0
León	65,3	14,4	66,0	71,0	22,0	93,0
El Bierzo	63,9	14,9	67,0	68,0	30,0	98,0
Palencia	64,5	13,6	65,0	72,0	17,0	89,0
Salamanca	65,4	14,7	67,0	73,0	19,0	92,0
Segovia	65,6	14,0	65,0	69,0	23,0	92,0
Soria	62,6	14,9	63,0	71,0	20,0	91,0
Valladolid Oeste	63,7	13,2	65,0	72,0	18,0	90,0
Valladolid Este	65,5	13,8	68,0	67,0	22,0	89,0
Zamora	66,4	13,9	68,0	75,0	18,0	93,0
Castilla y León	65,0	14,1	66,0	81,0	17,0	98,0

Gráfico 8. Edad mediana de los pacientes que prevalecen en el Registro a 31 de diciembre.



Tabla 13. Edad de las mujeres que prevalecen en el Registro a 31 de diciembre.

MUJERES	Media	Desviación típica	Mediana	Rango	Mínimo	Máximo
Ávila	65,0	12,8	64,0	55,0	36,0	91,0
Burgos	64,7	14,1	66,0	70,0	21,0	91,0
León	65,1	14,0	67,0	69,0	23,0	92,0
El Bierzo	64,8	14,6	67,0	68,0	30,0	98,0
Palencia	65,5	13,4	66,5	72,0	17,0	89,0
Salamanca	65,2	14,6	67,0	72,0	19,0	91,0
Segovia	63,9	13,2	65,0	64,0	23,0	87,0
Soria	62,5	14,0	63,0	67,0	24,0	91,0
Valladolid Oeste	64,2	13,6	66,0	72,0	18,0	90,0
Valladolid Este	66,0	14,2	69,0	67,0	22,0	89,0
Zamora	66,7	14,2	68,0	75,0	18,0	93,0
Castilla y León	65,1	14,0	67,0	81,0	17,0	98,0

Tabla 14. Edad de los hombres que prevalecen en el Registro a 31 de diciembre.

HOMBRES	Media	Desviación típica	Mediana	Rango	Mínimo	Máximo
Ávila	66,2	14,8	67,5	61,0	30,0	91,0
Burgos	64,5	14,7	66,0	68,0	21,0	89,0
León	65,8	15,2	65,0	71,0	22,0	93,0
El Bierzo	62,3	15,4	65,5	61,0	31,0	92,0
Palencia	62,4	14,0	63,0	51,0	35,0	86,0
Salamanca	65,7	15,0	66,0	66,0	26,0	92,0
Segovia	68,3	14,9	66,5	62,0	30,0	92,0
Soria	62,7	16,8	63,0	70,0	20,0	90,0
Valladolid Oeste	62,6	12,6	63,0	65,0	23,0	88,0
Valladolid Este	64,5	13,2	65,0	59,0	29,0	88,0
Zamora	65,8	13,2	67,5	59,0	27,0	86,0
Castilla y León	64,8	14,4	65,0	73,0	20,0	93,0

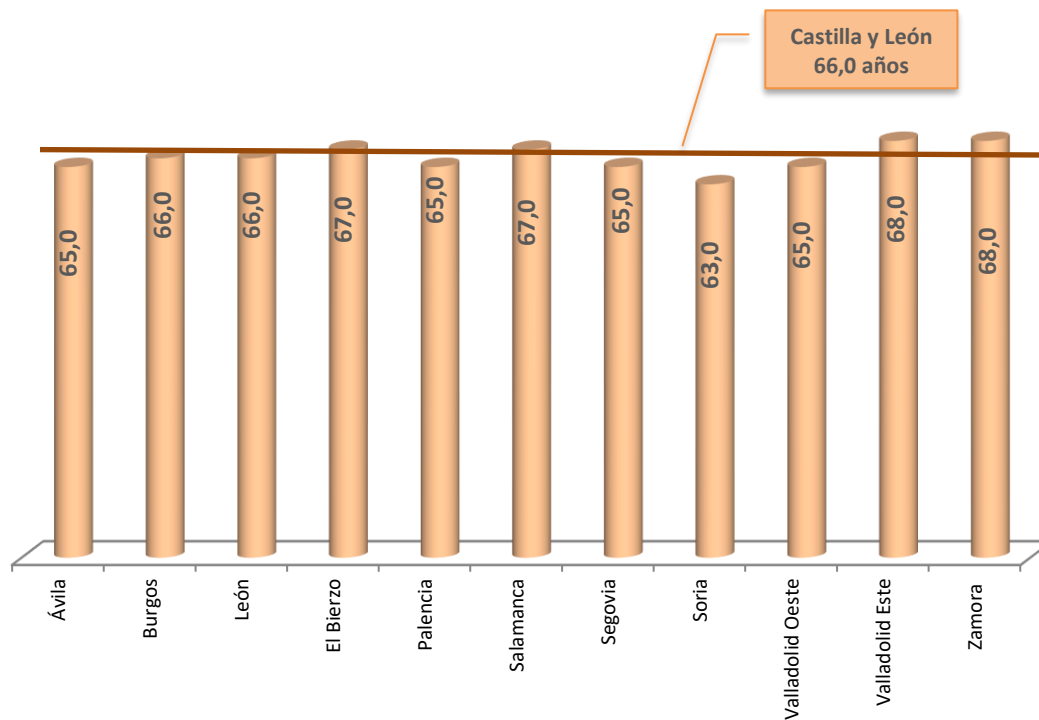
Tabla 15. Edad de los pacientes que permanecen en el Registro a 31 de diciembre por Centro de Diálisis.

Centro de Diálisis	Media	Desviación típica	Mediana	Rango	Mínimo	Máximo
C. A. de Ávila	65,3	13,5	65,0	61,0	30,0	91,0
Hospital Santiago Apóstol	69,4	13,4	71,0	53,0	35,0	88,0
C. A. Universitario de Burgos	63,4	14,3	64,0	70,0	21,0	91,0
Centro de Diálisis Aranda de Duero	75,5	9,9	77,5	46,0	43,0	89,0
C. A. Universitario de León	63,8	14,0	65,0	71,0	22,0	93,0
Frersenius Medical Care Astorga	69,4	18,9	77,0	59,0	30,0	89,0
Frersenius Medical Care León	74,4	11,2	75,0	42,0	50,0	92,0
H. El Bierzo	62,0	14,8	64,0	68,0	30,0	98,0
Centro de Diálisis PONFEDIAL	68,9	13,0	71,0	54,0	34,0	88,0
C. A. Universitario de Palencia	64,4	13,2	65,0	59,0	30,0	89,0
Centro de Diálisis El Castañar	64,0	18,6	68,0	63,0	28,0	91,0
Centro de Diálisis Las Encinas	72,4	11,4	75,0	42,0	43,0	85,0
C. A. Universitario de Salamanca	65,2	14,6	66,0	73,0	19,0	92,0
C. A. de Segovia	65,2	13,9	65,0	69,0	23,0	92,0
Centro Los Olmos	72,4	14,1	78,0	39,0	51,0	90,0
C. A. de Soria	62,6	15,0	63,0	71,0	20,0	91,0
H. Universitario Río Hortega	62,6	12,4	63,0	65,0	23,0	88,0
Braun Avitum	70,9	12,2	74,0	61,0	29,0	90,0
H. Clínico Universitario de Valladolid	62,3	14,1	65,0	71,0	18,0	89,0
Centro de Diálisis Los Pinos	69,7	13,1	73,0	54,0	35,0	89,0
C. A. de Zamora	66,5	13,5	68,0	75,0	18,0	93,0
Centro de Diálisis Benavente	68,5	16,6	73,5	56,0	33,0	89,0
Otros centros (no Castilla y León)	61,7	20,1	66,0	69,0	17,0	86,0
Total	65,0	14,1	66,0	81,0	17,0	98,0

Tabla 16. Casos que prevalecen en el Registro a 31 de diciembre por grupo de edad.

Grupo de edad (años)	Pacientes prevalentes	Porcentaje
Menos de 20	4	0,1
20-24	12	0,4
25-29	16	0,5
30-34	41	1,3
35-39	81	2,6
40-44	139	4,5
45-49	165	5,3
50-54	225	7,2
55-59	351	11,3
60-64	395	12,7
65-69	393	12,6
70-74	404	13,0
75-79	393	12,6
80-84	292	9,4
85 o más	207	6,6
Total	3.118	100,0

Gráfico 9. Casos en el Registro por grupo de edad.



Tabla 17. Pacientes que prevalecen a 31 de diciembre, por grupo de edad y Área de Salud de referencia.

Grupo de edad (años)	Área de Salud del Centro de referencia											Castilla y León
	Ávila	Burgos	León	El Bierzo	Palencia	Salamanca	Segovia	Soria	Valladolid Oeste	Valladolid Este	Zamora	
Menos de 20	0	0	0	0	1	1	0	0	1	0	1	4
% columna	0,0%	0,0%	0,0%	0,0%	0,5%	0,2%	0,0%	0,0%	0,3%	0,0%	0,4%	0,1%
20-24	0	3	2	0	0	2	1	2	1	1	0	12
% columna	0,0%	0,7%	0,4%	0,0%	0,0%	0,5%	0,6%	2,4%	0,3%	0,3%	0,0%	0,4%
25-29	0	2	0	0	0	5	1	1	2	3	2	16
% columna	0,0%	0,4%	0,0%	0,0%	0,0%	1,1%	0,6%	1,2%	0,7%	0,8%	0,8%	0,5%
30-34	2	5	6	5	1	10	2	1	3	3	3	41
% columna	1,1%	1,1%	1,3%	2,8%	0,5%	2,3%	1,2%	1,2%	1,0%	0,8%	1,2%	1,3%
35-39	5	17	17	6	7	11	1	2	4	8	3	81
% columna	2,6%	3,7%	3,6%	3,3%	3,4%	2,5%	0,6%	2,4%	1,4%	2,0%	1,2%	2,6%
40-44	7	22	21	10	9	18	4	2	19	19	8	139
% columna	3,7%	4,8%	4,5%	5,5%	4,4%	4,1%	2,5%	2,4%	6,4%	4,9%	3,3%	4,5%
45-49	14	24	20	11	9	17	8	7	18	27	10	165
% columna	7,4%	5,2%	4,2%	6,1%	4,4%	3,9%	4,9%	8,2%	6,1%	6,9%	4,1%	5,3%
50-54	10	30	34	20	19	23	18	7	19	29	16	225
% columna	5,3%	6,5%	7,2%	11,0%	9,3%	5,3%	11,1%	8,2%	6,4%	7,4%	6,6%	7,2%
55-59	20	49	58	16	23	49	19	11	39	38	29	351
% columna	10,6%	10,6%	12,3%	8,8%	11,2%	11,3%	11,7%	12,9%	13,2%	9,7%	11,9%	11,3%
60-64	32	64	58	15	27	58	23	14	40	32	32	395
% columna	16,9%	13,9%	12,3%	8,3%	13,2%	13,3%	14,2%	16,5%	13,6%	8,2%	13,2%	12,7%
65-69	24	53	60	29	29	50	19	11	35	53	30	393
% columna	12,7%	11,5%	12,7%	16,0%	14,1%	11,5%	11,7%	12,9%	11,9%	13,6%	12,3%	12,6%
70-74	23	63	51	25	30	48	20	8	48	60	28	404
% columna	12,2%	13,7%	10,8%	13,8%	14,6%	11,0%	12,3%	9,4%	16,3%	15,3%	11,5%	13,0%
75-79	21	57	72	14	16	66	16	7	36	53	35	393
% columna	11,1%	12,4%	15,3%	7,7%	7,8%	15,2%	9,9%	8,2%	12,2%	13,6%	14,4%	12,6%
80-84	16	45	24	13	21	55	12	9	22	46	29	292
% columna	8,5%	9,8%	5,1%	7,2%	10,2%	12,6%	7,4%	10,6%	7,5%	11,8%	11,9%	9,4%
85 o más	15	27	48	17	13	22	18	3	8	19	17	207
% columna	7,9%	5,9%	10,2%	9,4%	6,3%	5,1%	11,1%	3,5%	2,7%	4,9%	7,0%	6,6%
Total	189	461	471	181	205	435	162	85	295	391	243	3.118
% columna	100,0%	100,0%	100,0%	100,0%	100,0%	100,0%	100,0%	100,0%	100,0%	100,0%	100,0%	100,0%

4. Enfermedad renal primaria³

Tabla 18. Incidencia y prevalencia según la enfermedad renal primaria. Casos y tasas.

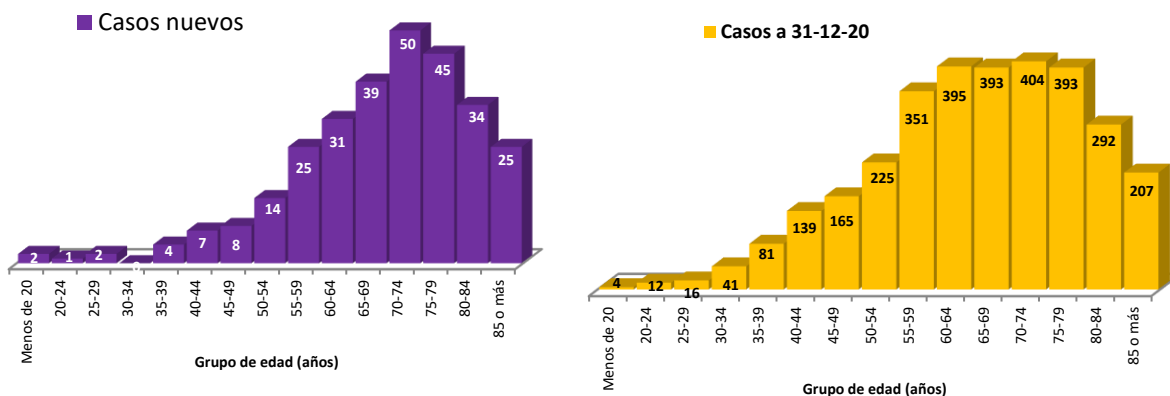
	INCIDENCIA		PREVALENCIA	
	Pacientes incidentes	pmp	Pacientes prevalentes	pmp
Glomerulonefritis	53	22,13	641	267,65
Túbulo-intersticial	31	12,94	401	167,44
Hereditarias	31	12,94	375	156,58
Vasculares	41	17,12	395	164,93
Diabetes	70	29,23	525	219,21
Sistémicas	7	2,92	31	12,94
Otras	54	22,55	750	313,16
Total	287	119,84	3.118	1.301,92

Gráfico 10. Distribución porcentual de los pacientes incidentes y prevalentes según la enfermedad renal primaria.

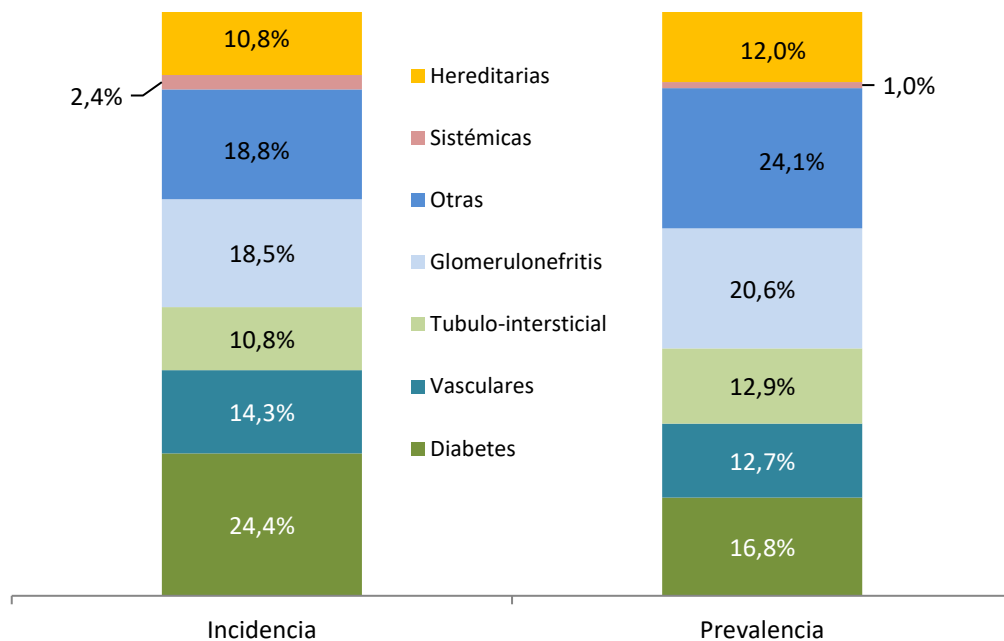

³ Nueva codificación de la enfermedad renal primaria. La categoría *No filiada*, se incluye en *Otras*, y la categoría *Quísticas*, se incluyen en *Hereditarias*.

- **CAUSAS DE INSUFICIENCIA RENAL PRIMARIA POR ÁREA DE SALUD**

En la **Tabla 19** se expone la distribución de los casos nuevos según la enfermedad renal primaria y Área de Salud de referencia y en la

Tabla 20 la misma distribución de los casos prevalentes. Ambas tablas quedan reflejadas gráficamente en el **Gráfico 11** y **Gráfico 12**.

Tabla 19. Incidencia según la enfermedad renal primaria. Casos y porcentajes por Área de Salud de referencia.

	Área de Salud de referencia											Castilla y León	
	Ávila	Burgos	León	El Bierzo	Palencia	Salamanca	Segovia	Soria	Valladolid Oeste	Valladolid Este	Zamora		
Glomerulonefritis		3	13	12	4	4	1	2	0	2	6	6	53
	%	14,3%	30,2%	21,8%	22,2%	25,0%	6,7%	12,5%	0,0%	5,7%	12,0%	33,3%	18,5%
Túbulo-intersticial		2	7	4	1	4	2	2	0	2	6	1	31
	%	9,5%	16,3%	7,3%	5,6%	25,0%	13,3%	12,5%	0,0%	5,7%	12,0%	5,6%	10,8%
Hereditarias		1	1	7	4	1	4	2	0	6	5	0	31
	%	4,8%	2,3%	12,7%	22,2%	6,3%	26,7%	12,5%	0,0%	17,1%	10,0%	0,0%	10,8%
Vasculares		1	12	15	1	3	0	3	0	2	3	1	41
	%	4,8%	27,9%	27,3%	5,6%	18,8%	0,0%	18,8%	0,0%	5,7%	6,0%	5,6%	14,3%
Diabetes		9	5	10	6	4	5	4	0	7	13	7	70
	%	42,9%	11,6%	18,2%	33,3%	25,0%	33,3%	25,0%	0,0%	20,0%	26,0%	38,9%	24,4%
Sistémicas		0	2	1	0	0	0	0	0	1	3	0	7
	%	0,0%	4,7%	1,8%	0,0%	0,0%	0,0%	0,0%	0,0%	2,9%	6,0%	0,0%	2,4%
Otras		5	3	6	2	0	3	3	0	15	14	3	54
	%	23,8%	7,0%	10,9%	11,1%	0,0%	20,0%	18,8%	0,0%	42,9%	28,0%	16,7%	18,8%
Total		21	43	55	18	16	15	16	0	35	50	18	287
	%	100,0%	100,0%	100,0%	100,0%	100,0%	100,0%	100,0%	0,0%	100,0%	100,0%	100,0%	100,0%

Tabla 20. Prevalencia según la enfermedad renal primaria. Casos y porcentajes por Área de Salud de referencia.

	Área de Salud de referencia											
	Ávila	Burgos	León	El Bierzo	Palencia	Salamanca	Segovia	Soria	Valladolid Oeste	Valladolid Este	Zamora	Castilla y León
Glomerulonefritis	37	115	91	39	56	88	41	14	68	60	32	641
	% 19,6%	24,9%	19,3%	21,5%	27,3%	20,2%	25,3%	16,5%	23,1%	15,3%	13,2%	20,6%
Túbulo-intersticial	15	96	45	20	30	41	21	12	41	49	31	401
	% 7,9%	20,8%	9,6%	11,0%	14,6%	9,4%	13,0%	14,1%	13,9%	12,5%	12,8%	12,9%
Hereditarias	19	59	49	20	21	48	30	15	38	45	31	375
	% 10,1%	12,8%	10,4%	11,0%	10,2%	11,0%	18,5%	17,6%	12,9%	11,5%	12,8%	12,0%
Vasculares	32	79	82	16	23	53	10	5	24	43	28	395
	% 16,9%	17,1%	17,4%	8,8%	11,2%	12,2%	6,2%	5,9%	8,1%	11,0%	11,5%	12,7%
Diabetes	45	52	83	30	36	89	22	6	39	74	49	525
	% 23,8%	11,3%	17,6%	16,6%	17,6%	20,5%	13,6%	7,1%	13,2%	18,9%	20,2%	16,8%
Sistémicas	2	6	3	1	3	2	3	1	2	5	3	31
	% 1,1%	1,3%	0,6%	0,6%	1,5%	0,5%	1,9%	1,2%	0,7%	1,3%	1,2%	1,0%
Otras	39	54	118	55	36	114	35	32	83	115	69	750
	% 20,6%	11,7%	25,1%	30,4%	17,6%	26,2%	21,6%	37,6%	28,1%	29,4%	28,4%	24,1%
Total	189	461	471	181	205	435	162	85	295	391	243	3.118
	% 100,0%	100,0%	100,0%	100,0%	100,0%	100,0%	100,0%	100,0%	100,0%	100,0%	100,0%	100,0%

Gráfico 11. Incidencia según la enfermedad renal primaria, por Área de Salud de referencia.



Gráfico 12. Prevalencia según la enfermedad renal primaria, por Área de Salud de referencia.



• ENFERMEDAD RENAL PRIMARIA POR GRUPO DE EDAD

En la **Tabla 21** se muestran los casos nuevos y los porcentajes de enfermedad renal primaria por grupo de edad, y en la **Tabla 22** se muestra la descripción de la edad de los pacientes que inician tratamiento según la enfermedad renal primaria. Se han encontrado diferencias estadísticamente significativas en la mediana de edad según la enfermedad renal primaria del paciente incidente ($p=0,003$)

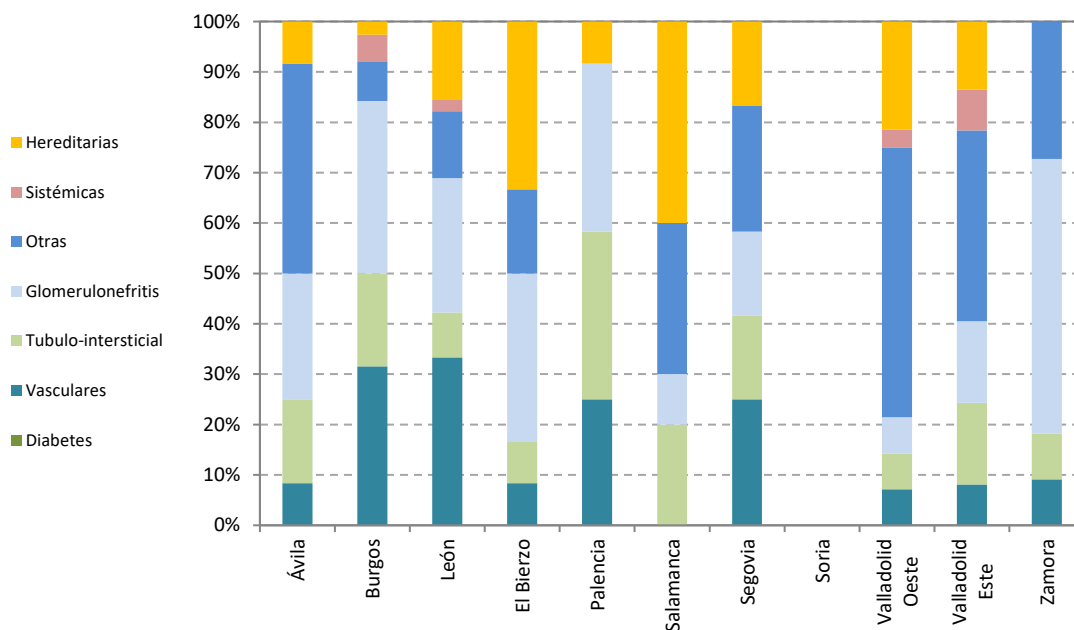
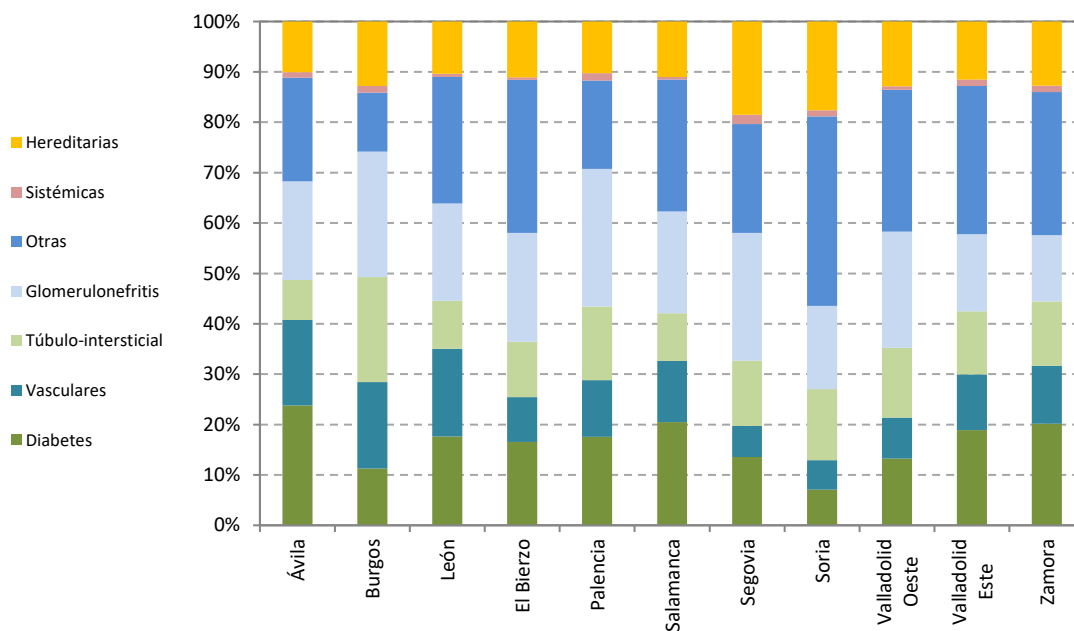
En cuanto a la prevalencia, la **Tabla 23** muestra los distintos porcentajes según la enfermedad renal primaria.

En la **Tabla 24** se muestra una descriptiva de la edad de los pacientes que permanecen en el Registro a 31 de diciembre según la enfermedad renal primaria. Se encuentran como en años anteriores, diferencias estadísticamente significativas en la edad mediana según la enfermedad renal primaria del paciente prevalente ($p<0,001$).

De forma gráfica se muestran estas diferencias en el **Gráfico 13** y **Gráfico 14**.

Tabla 21. Incidencia según la enfermedad renal primaria. Casos y porcentajes por grupo de edad.

	Grupo de edad (años)															Total	
	Menos de 20	20-24	25-29	30-34	35-39	40-44	45-49	50-54	55-59	60-64	65-69	70-74	75-79	80-84	85 o más		
Glomerulonefritis		0	0	2	0	3	0	3	1	5	6	6	9	8	4	6	53
	%	0,0%	0,0%	100,0%	0,0%	75,0%	0,0%	37,5%	7,1%	20,0%	19,4%	15,4%	18,0%	17,8%	11,8%	24,0%	18,5%
Túbulo-intersticial		0	0	0	0	0	0	0	1	2	5	7	7	4	4	1	31
	%	0,0%	0,0%	0,0%	0,0%	0,0%	0,0%	0,0%	7,1%	8,0%	16,1%	17,9%	14,0%	8,9%	11,8%	4,0%	10,8%
Hereditarias		1	1	0	0	1	4	3	4	3	0	5	5	2	0	2	31
	%	50,0%	100,0%	0,0%	0,0%	25,0%	57,1%	37,5%	28,6%	12,0%	0,0%	12,8%	10,0%	4,4%	0,0%	8,0%	10,8%
Vasculares		0	0	0	0	0	2	0	1	1	4	3	10	9	5	6	41
	%	0,0%	0,0%	0,0%	0,0%	0,0%	28,6%	0,0%	7,1%	4,0%	12,9%	7,7%	20,0%	20,0%	14,7%	24,0%	14,3%
Diabetes		0	0	0	0	0	0	1	6	6	8	13	10	9	13	4	70
	%	0,0%	0,0%	0,0%	0,0%	0,0%	0,0%	12,5%	42,9%	24,0%	25,8%	33,3%	20,0%	20,0%	38,2%	16,0%	24,4%
Sistémicas		0	0	0	0	0	0	0	0	1	2	0	0	3	1	0	7
	%	0,0%	0,0%	0,0%	0,0%	0,0%	0,0%	0,0%	0,0%	4,0%	6,5%	0,0%	0,0%	6,7%	2,9%	0,0%	2,4%
Otras		1	0	0	0	0	1	1	1	7	6	5	9	10	7	6	54
	%	50,0%	0,0%	0,0%	0,0%	0,0%	14,3%	12,5%	7,1%	28,0%	19,4%	12,8%	18,0%	22,2%	20,6%	24,0%	18,8%
Total		2	1	2	0	4	7	8	14	25	31	39	50	45	34	25	287
	%	100,0%	100,0%	100,0%	0,0%	100,0%	100,0%	100,0%	100,0%	100,0%	100,0%	100,0%	100,0%	100,0%	100,0%	100,0%	100,0%

Tabla 22. Edad de los pacientes que inician tratamiento por enfermedad renal primaria.

	Media	Desviación típica	Mediana	Rango	Mínimo	Máximo
Glomerulonefritis	66,8	15,8	71,0	65,0	27,0	92,0
Túbulo-intersticial	70,5	8,4	70,0	38,0	51,0	89,0
Hereditarias	57,9	17,2	56,0	70,0	19,0	89,0
Vasculares	72,7	10,9	74,0	46,0	41,0	87,0
Diabetes	70,1	10,7	70,0	39,0	48,0	87,0
Sistémicas	70,6	9,3	76,0	23,0	57,0	80,0
Otras	70,0	13,1	73,5	70,0	18,0	88,0
Castilla y León	68,6	13,4	71,0	74,0	18,0	92,0

Gráfico 13. Edad mediana de los pacientes que inician tratamiento según enfermedad renal primaria.



Tabla 23. Prevalencia según la enfermedad renal primaria. Casos y porcentajes por grupo de edad.

	Grupo de edad (años)															Total	
	Menos de 20	20-24	25-29	30-34	35-39	40-44	45-49	50-54	55-59	60-64	65-69	70-74	75-79	80-84	85 o más		
Glomerulonefritis		0	5	8	14	29	37	45	59	84	87	97	71	51	37	17	641
	%	0,0%	41,7%	50,0%	34,1%	35,8%	26,6%	27,3%	26,2%	23,9%	22,0%	24,7%	17,6%	13,0%	12,7%	8,2%	20,6%
Túbulo-intersticial		0	3	3	13	14	27	22	29	37	35	43	54	56	38	27	401
	%	0,0%	25,0%	18,8%	31,7%	17,3%	19,4%	13,3%	12,9%	10,5%	8,9%	10,9%	13,4%	14,2%	13,0%	13,0%	12,9%
Hereditarias		1	2	1	7	8	17	23	37	59	65	56	41	30	18	10	375
	%	25,0%	16,7%	6,3%	17,1%	9,9%	12,2%	13,9%	16,4%	16,8%	16,5%	14,2%	10,1%	7,6%	6,2%	4,8%	12,0%
Vasculares		0	0	0	0	5	9	4	17	22	38	39	66	67	75	53	395
	%	0,0%	0,0%	0,0%	0,0%	6,2%	6,5%	2,4%	7,6%	6,3%	9,6%	9,9%	16,3%	17,0%	25,7%	25,6%	12,7%
Diabetes		0	0	1	3	13	17	25	31	51	55	76	61	89	63	40	525
	%	0,0%	0,0%	6,3%	7,3%	16,0%	12,2%	15,2%	13,8%	14,5%	13,9%	19,3%	15,1%	22,6%	21,6%	19,3%	16,8%
Sistémicas		0	1	1	0	1	0	1	2	3	6	2	5	7	1	1	31
	%	0,0%	8,3%	6,3%	0,0%	1,2%	0,0%	0,6%	0,9%	0,9%	1,5%	0,5%	1,2%	1,8%	0,3%	0,5%	1,0%
Otras		3	1	2	4	11	32	45	50	95	109	80	106	93	60	59	750
	%	75,0%	8,3%	12,5%	9,8%	13,6%	23,0%	27,3%	22,2%	27,1%	27,6%	20,4%	26,2%	23,7%	20,5%	28,5%	24,1%
Castilla y León		4	12	16	41	81	139	165	225	351	395	393	404	393	292	207	3.118
	%	100,0%	100,0%	100,0%	100,0%	100,0%	100,0%	100,0%	100,0%	100,0%	100,0%	100,0%	100,0%	100,0%	100,0%	100,0%	100,0%

Tabla 24. Edad de los pacientes que permanecen en el Registro a 31 de diciembre por enfermedad renal primaria.

	Media	Desviación típica	Mediana	Rango	Mínimo	Máximo
Glomerulonefritis	60,6	14,1	62,0	72,0	20,0	92,0
Túbulo-intersticial	63,8	15,8	67,0	67,0	23,0	90,0
Hereditarias	61,6	12,6	62,0	71,0	19,0	90,0
Vasculares	72,4	11,9	74,0	57,0	35,0	92,0
Diabetes	67,5	13,3	69,0	64,0	29,0	93,0
Sistémicas	64,1	15,5	65,0	66,0	21,0	87,0
Otras	65,5	13,5	66,0	81,0	17,0	98,0
Total	65,0	14,1	66,0	81,0	17,0	98,0

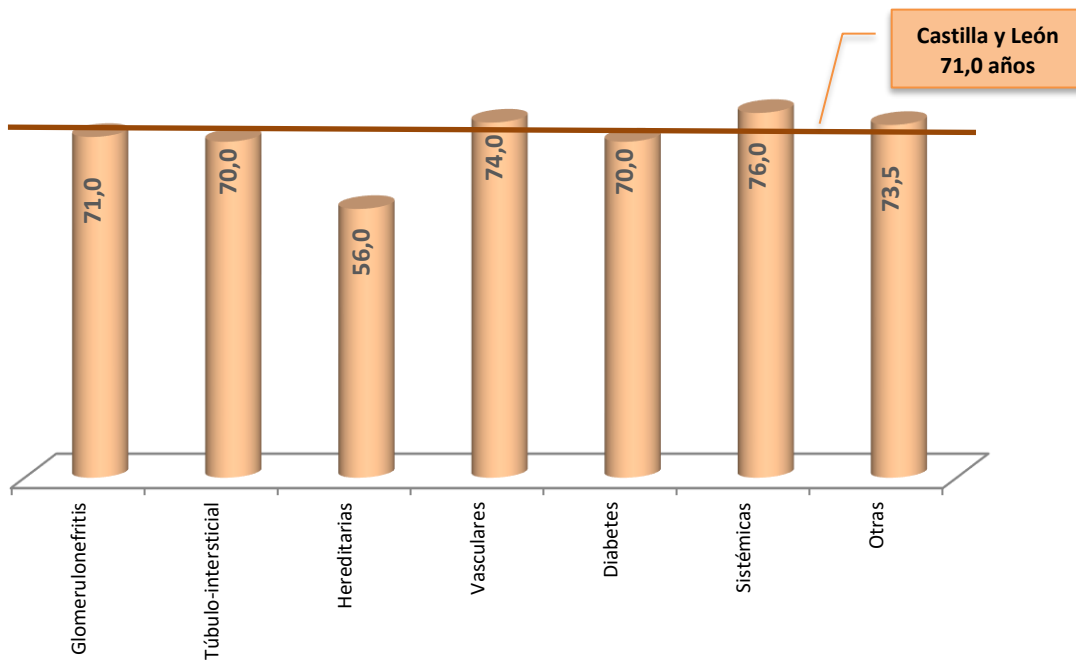
Gráfico 14. Edad mediana de los pacientes que permanecen en el Registro a 31 de diciembre según enfermedad renal primaria.



Gráfico 15. Incidencia según la enfermedad renal primaria, por grupo de edad.



Gráfico 16. Prevalencia según la enfermedad renal primaria, por grupo de edad.

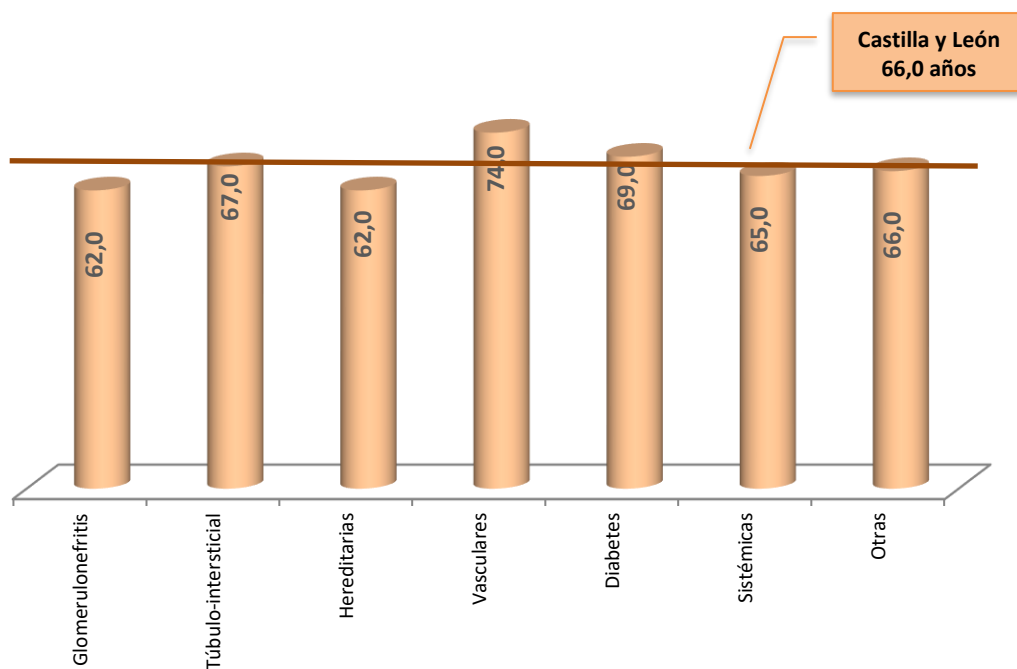

• ENFERMEDAD RENAL PRIMARIA POR SEXO

Por último, se estudia la distribución porcentual de los pacientes incidentes según el tipo de enfermedad renal primaria y el sexo. Este año no se han encontrado diferencias estadísticamente significativas entre hombres y mujeres incidentes según el tipo de enfermedad renal primaria padecida ($p=0,061$) (Gráfico 17 y Tabla 25).

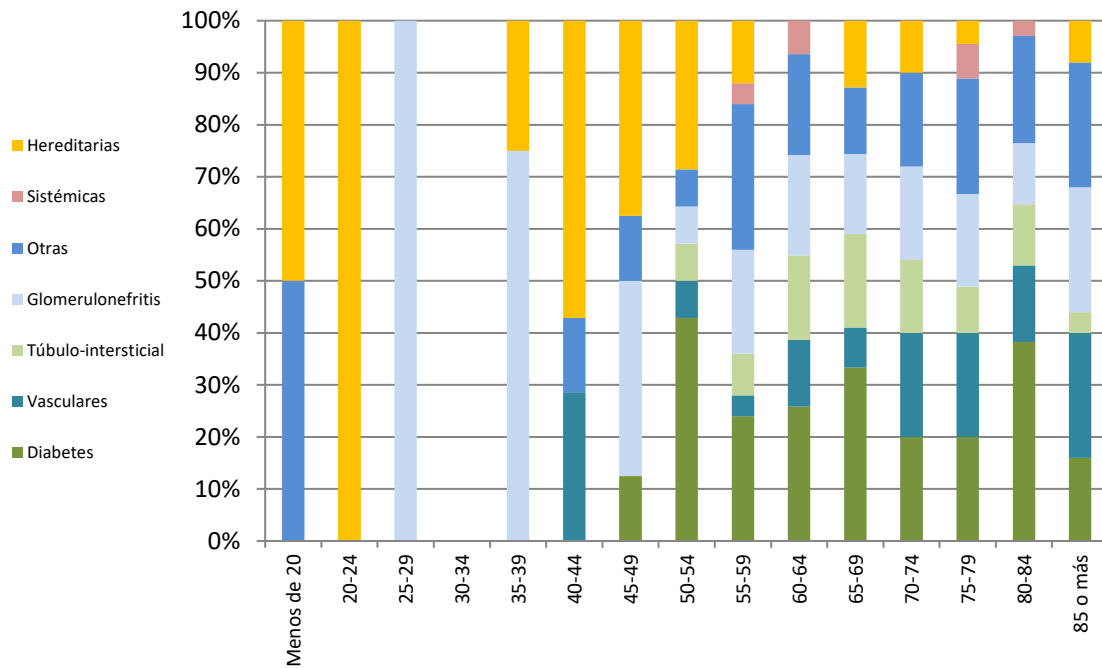
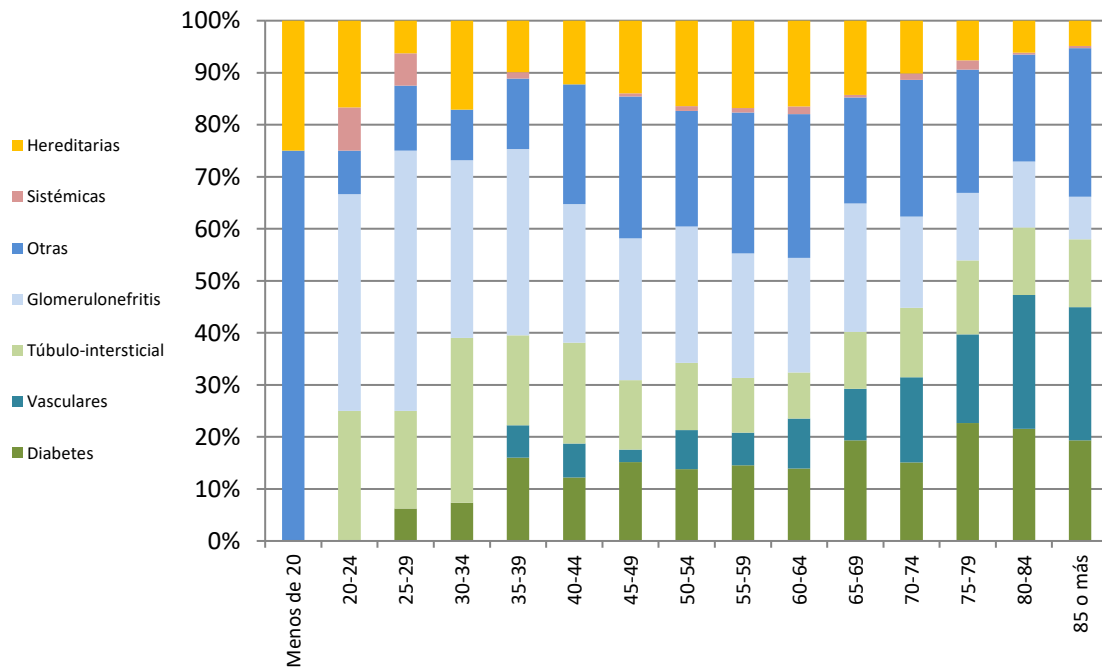
Gráfico 17. Incidencia según la enfermedad renal primaria por sexo.



Gráfico 18. Prevalencia según la enfermedad renal primaria por sexo.



Al estudiar los casos que prevalecen a 31-12-2020 por sexo, al igual que años anteriores se observa que la distribución de los porcentajes según la enfermedad renal primaria, encontramos diferencias estadísticamente significativas ($p < 0,001$) entre hombres y mujeres (Gráfico 18 y Tabla 25).

Tabla 25. Enfermedad renal primaria por sexo.

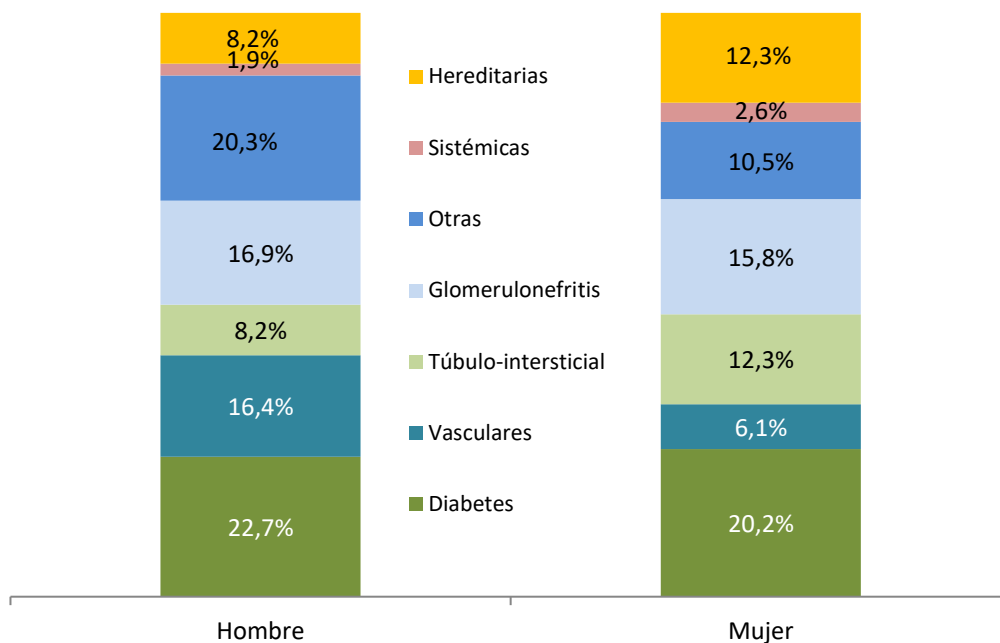
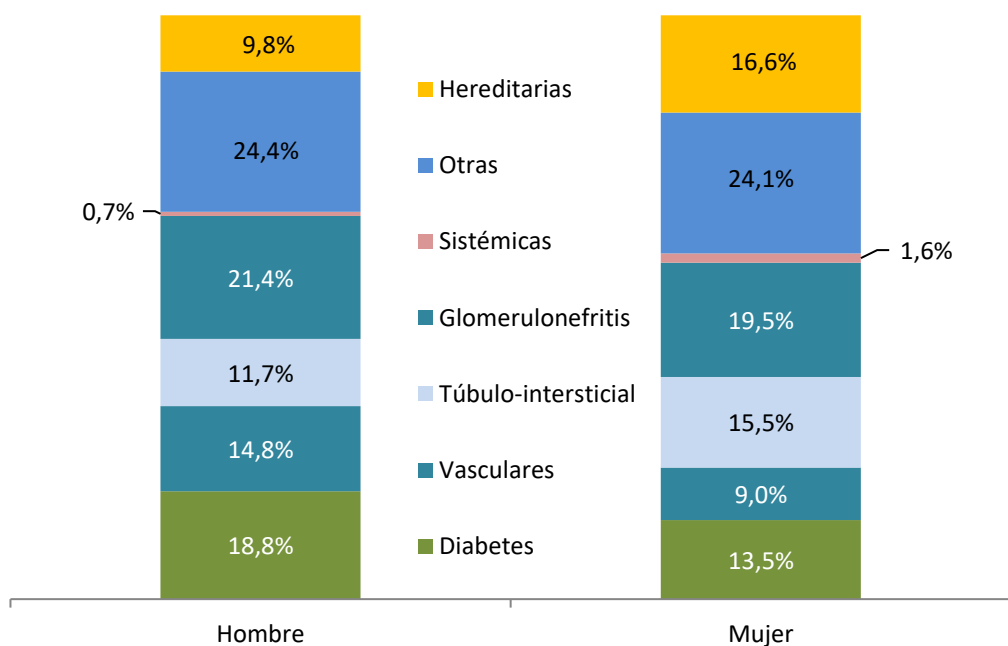
		INCIDENCIA		PREVALENCIA	
		Hombre	Mujer	Hombre	Mujer
Glomerulonefritis		35	18	435	206
	%	17,9%	19,8%	21,1%	19,5%
Túbulo-intersticial		17	14	237	164
	%	8,7%	15,4%	11,5%	15,5%
Hereditarias		17	14	199	176
	%	8,7%	15,4%	9,7%	16,7%
Vasculares		34	7	300	95
	%	17,3%	7,7%	14,5%	9,0%
Diabetes		47	23	382	143
	%	24,0%	25,3%	18,5%	13,5%
Sistémicas		4	3	14	17
	%	2,0%	3,3%	0,7%	1,6%
Otras		42	12	495	255
	%	21,4%	13,2%	24,0%	24,1%
Total		196	91	2.062	1.056
	%	100,0	100,0	100,0	100,0

5. Tipo de tratamiento

Los tratamientos iniciales de los pacientes nuevos se distribuyen según indica el **Gráfico 19**.

Gráfico 19. Incidencia según el tipo de tratamiento inicial.

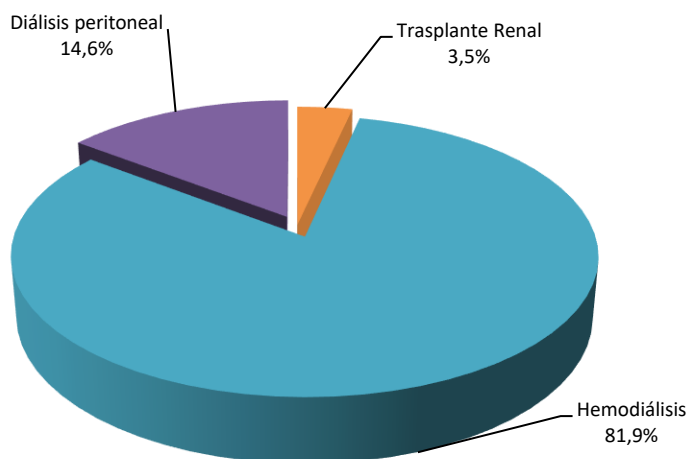

En el **Gráfico 20** se muestra la distribución de los pacientes prevalentes según el tipo de tratamiento que reciben actualmente.

Gráfico 20. Prevalencia según el tipo de tratamiento actual.

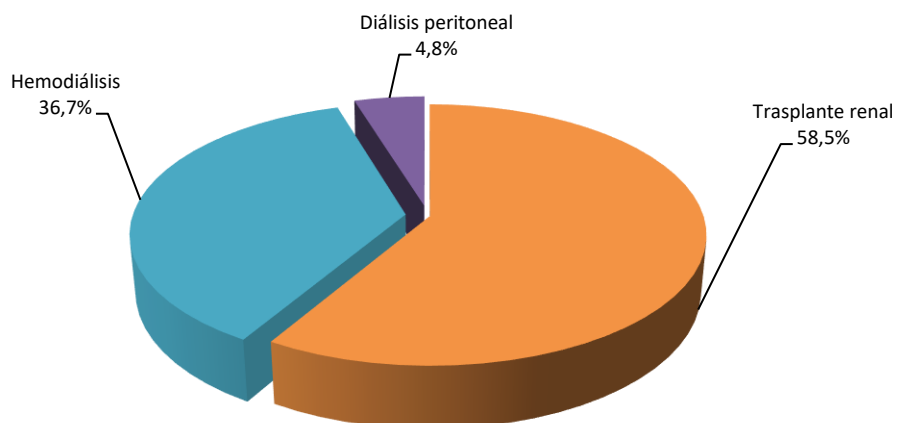

En el **Gráfico 21**, se observa la evolución de la técnica de diálisis utilizada en el tratamiento inicial en los últimos años.

Gráfico 21. Evolución de la Incidencia según la técnica de diálisis utilizada en el tratamiento inicial en los últimos años.

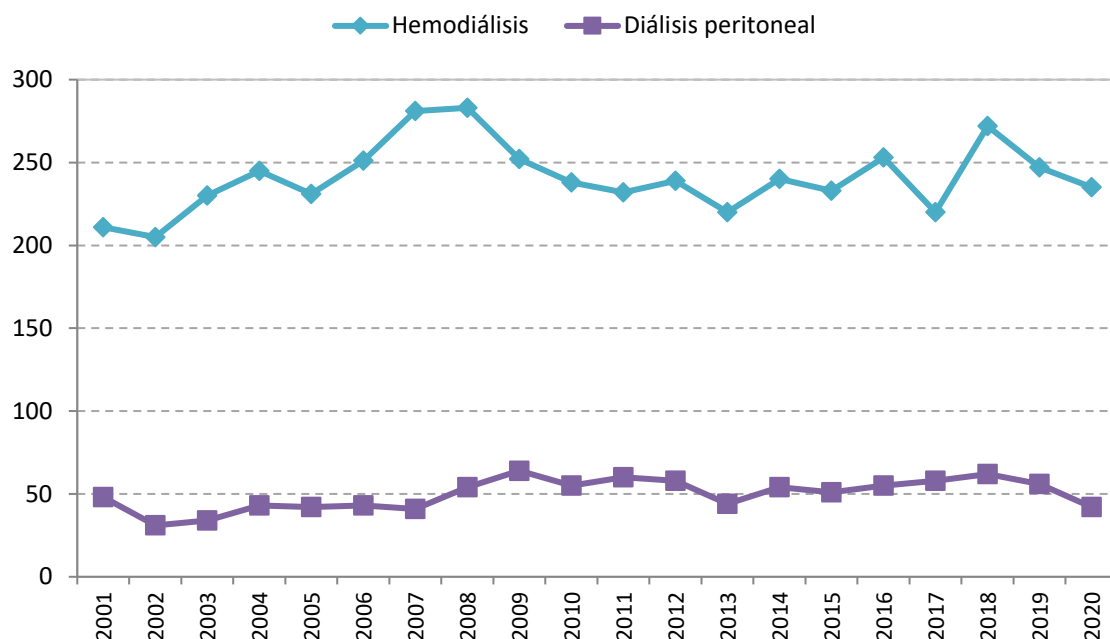

El **Gráfico 22** indica la técnica de diálisis actual utilizada por los pacientes prevalentes.

Gráfico 22. Prevalencia según la técnica de diálisis actual.

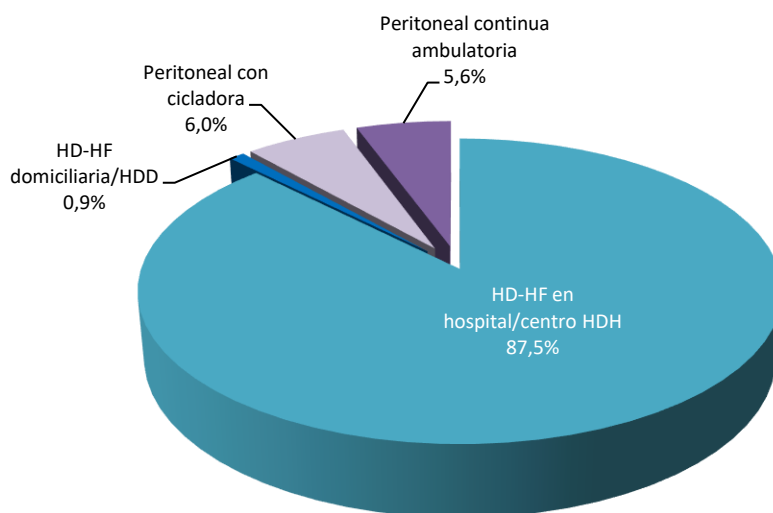

A continuación, se analiza el tipo de tratamiento por grupo de edad de los pacientes incidentes y prevalentes. Las diferencias entre las edades medianas de los pacientes según el tipo de tratamiento son significativas para los pacientes incidentes en 2020 ($p < 0,0001$) y como en años anteriores también para los prevalentes ($p < 0,0001$), (**Tabla 27** y **Tabla 29**).

Tabla 26. Incidencia según el tipo de tratamiento inicial por grupo de edad.

	Grupo de edad (años)															Total
	Menos de 20	20-24	25-29	30-34	35-39	40-44	45-49	50-54	55-59	60-64	65-69	70-74	75-79	80-84	85 o más	
Hemodiálisis en hospital/ centro	1	1	1	0	3	3	5	13	15	24	33	45	40	29	22	235
%	50,0%	100,0%	50,0%	0,0%	75,0%	42,9%	62,5%	92,9%	60,0%	77,4%	84,6%	90,0%	88,9%	85,3%	88,0%	81,9%
Hemodiálisis domiciliaria	0	0	0	0	0	0	0	0	0	0	0	0	0	0	0	0
%	0,0%	0,0%	0,0%	0,0%	0,0%	0,0%	0,0%	0,0%	0,0%	0,0%	0,0%	0,0%	0,0%	0,0%	0,0%	0,0%
Diálisis peritoneal intermitente-DPI	0	0	0	0	0	0	0	0	0	1	0	0	0	0	0	1
%	0,0%	0,0%	0,0%	0,0%	0,0%	0,0%	0,0%	0,0%	0,0%	3,2%	0,0%	0,0%	0,0%	0,0%	0,0%	0,3%
Diálisis peritoneal continua ambulatoria	0	0	0	0	1	1	2	1	4	1	3	3	5	4	1	26
%	0,0%	0,0%	0,0%	0,0%	25,0%	14,3%	25,0%	7,1%	16,0%	3,2%	7,7%	6,0%	11,1%	11,8%	4,0%	9,1%
Peritoneal con cicladora	0	0	0	0	0	2	0	0	3	4	2	1	0	1	2	15
%	0,0%	0,0%	0,0%	0,0%	0,0%	28,6%	0,0%	0,0%	12,0%	12,9%	5,1%	2,0%	0,0%	2,9%	8,0%	5,2%
Trasplante renal	1	0	1	0	0	1	1	0	3	1	1	1	0	0	0	10
%	50,0%	0,0%	50,0%	0,0%	0,0%	14,3%	12,5%	0,0%	12,0%	3,2%	2,6%	2,0%	0,0%	0,0%	0,0%	3,5%
Total	2	1	2	0	4	7	8	14	25	31	39	50	45	34	25	287
%	100,0	100,0	100,0	100,0	100,0	100,0	100,0	100,0	100,0	100,0	100,0	100,0	100,0	100,0	100,0	100,0

Tabla 27. Edad de los pacientes que inician tratamiento, por tipo de tratamiento inicial.

	Media	Desviación típica	Mediana	Rango	Mínimo	Máximo
Hemodiálisis	69,9	12,6	72,0	74,0	18,0	92,0
Diálisis Peritoneal	65,8	13,3	65,0	50,0	37,0	87,0
Trasplante renal	50,3	17,1	55,0	54,0	19,0	73,0
Total	68,6	13,4	71,0	74,0	18,0	92,0

Tabla 28. Prevalencia según el tipo de tratamiento actual, por grupo de edad.

		Grupo de edad (años)														Total	
		Menos de 20	20-24	25-29	30-34	35-39	40-44	45-49	50-54	55-59	60-64	65-69	70-74	75-79	80-84		85 o más
Hemodiálisis en hospital/ centro		1	3	4	11	22	23	26	56	78	109	116	152	201	175	155	1.132
	%	25,0%	25,0%	25,0%	26,8%	27,2%	16,5%	15,8%	24,9%	22,2%	27,6%	29,5%	37,6%	51,1%	59,9%	74,9%	36,3%
Hemodiálisis domiciliaria		0	0	0	2	0	0	0	2	2	1	2	1	1	1	0	12
	%	0,0%	0,0%	0,0%	4,9%	0,0%	0,0%	0,0%	0,9%	0,6%	0,3%	0,5%	0,2%	0,3%	0,3%	0,0%	0,4%
Diálisis peritoneal intermitente-DPI		0	0	0	0	0	0	0	0	0	0	0	0	0	0	0	0
	%	0,0%	0,0%	0,0%	0,0%	0,0%	0,0%	0,0%	0,0%	0,0%	0,0%	0,0%	0,0%	0,0%	0,0%	0,0%	0,0%
Diálisis peritoneal continua ambulatoria		0	0	0	0	2	1	4	5	8	5	7	9	12	13	6	72
	%	0,0%	0,0%	0,0%	0,0%	2,5%	0,7%	2,4%	2,2%	2,3%	1,3%	1,8%	2,2%	3,1%	4,5%	2,9%	2,3%
Peritoneal con cicladora		0	0	0	1	2	7	1	3	11	11	17	9	7	2	6	77
	%	0,0%	0,0%	0,0%	2,4%	2,5%	5,0%	0,6%	1,3%	3,1%	2,8%	4,3%	2,2%	1,8%	0,7%	2,9%	2,5%
Trasplante renal		3	9	12	27	55	108	134	159	252	269	251	233	172	101	40	1.825
	%	75,0%	75,0%	75,0%	65,9%	67,9%	77,7%	81,2%	70,7%	71,8%	68,1%	63,9%	57,7%	43,8%	34,6%	19,3%	58,5%
Total		4	12	16	41	81	139	165	225	351	395	393	404	393	292	207	3.118
	%	100%	100%	100%	100%	100%	100%	100%	100%	100%	100%	100%	100%	100%	100%	100%	100%

Tabla 29. Edad de los pacientes que permanecen en el Registro a 31 de diciembre por tipo de tratamiento actual.

	Media	Desviación típica	Mediana	Rango	Mínimo	Máximo
Hemodiálisis	70,4	13,8	73,0	80,0	18,0	98,0
Diálisis peritoneal	66,4	13,5	66,0	57,0	34,0	91,0
Trasplante renal	61,5	13,2	63,0	76,0	17,0	93,0
Total	65,0	14,1	66,0	81,0	17,0	98,0

En las **Tabla 30** y **Tabla 31** se muestran los tratamientos inicial y actual según el área de salud del paciente.

Tabla 30. Incidencia según el tipo de tratamiento inicial por Área de Salud de diálisis.

	Tipo de tratamiento						Total
	HDH	HDD	DPI	DPCA	PCA	TR	
Ávila	14	0	0	2	5	0	21
	% 6,0%	0,0	0,0%	7,7%	33,3%	0,0%	7,3%
Burgos	39	0	1	1	1	2	44
	% 16,6%	0,0	100,0%	3,8%	6,7%	20,0%	15,3%
León	45	0	0	9	0	1	55
	% 19,1%	0,0	0,0%	34,6%	0,0%	10,0%	19,2%
El Bierzo	17	0	0	0	0	1	18
	% 7,2%	0,0	0,0%	0,0%	0,0%	10,0%	6,3%
Palencia	12	0	0	2	0	1	15
	% 5,1%	0,0	0,0%	7,7%	0,0%	10,0%	5,2%
Salamanca	11	0	0	0	1	3	15
	% 4,7%	0,0	0,0%	0,0%	6,7%	30,0%	5,2%
Segovia	12	0	0	0	4	0	16
	% 5,1%	0,0	0,0%	0,0%	26,7%	0,0%	5,6%
Soria	0	0	0	0	0	0	0
	% 0,0	0,0	0,0	0,0	0,0	0,0	0,0
Valladolid Oeste	24	0	0	8	1	2	35
	% 10,2%	0,0	0,0%	30,8%	6,7%	20,0%	12,2%
Valladolid Este	48	0	0	1	1	0	50
	% 20,4%	0,0	0,0%	3,8%	6,7%	0,0%	17,4%
Zamora	13	0	0	3	2	0	18
	% 5,5%	0,0	0,0%	11,5%	13,3%	0,0%	6,3%
Otros	0	0	0	0	0	0	0
	% 0,0	0,0	0,0	0,0	0,0	0,0	0,0
Castilla y León	235	0	1	26	15	10	287
	% 100,0%	0,0	100,0%	100,0%	100,0%	100,0%	100,0%

Nota: HDH: Hemodiálisis en hospital/ centro; HDD: Hemodiálisis domiciliaria; DPI: Peritoneal intermitente DPCA: Diálisis peritoneal continua ambulatoria; PCA: Peritoneal con Cicladora; TR: Trasplante Renal.

Tabla 31. Prevalencia según el tipo de tratamiento actual por Área de Salud de diálisis.

	Tipo de tratamiento actual						Total	
	HDH	HDD	DPI	DPCA	PCA	TR		
Ávila		55	3	0	10	18	93	179
	%	4,9%	25,0%	0,0%	13,9%	23,4%	5,1%	5,7%
Burgos		190	6	0	3	5	253	457
	%	16,8%	50,0%	0,0%	4,2%	6,5%	13,9%	14,7%
León		168	1	0	19	11	273	472
	%	14,8%	8,3%	0,0%	26,4%	14,3%	15,0%	15,1%
El Bierzo		82	0	0	0	0	94	176
	%	7,2%	0,0%	0,0%	0,0%	0,0%	5,2%	5,6%
Palencia		68	1	0	8	1	115	193
	%	6,0%	8,3%	0,0%	11,1%	1,3%	6,3%	6,2%
Salamanca		118	0	0	7	4	318	447
	%	10,4%	0,0%	0,0%	9,7%	5,2%	17,4%	14,3%
Segovia		56	0	0	2	7	96	161
	%	4,9%	0,0%	0,0%	2,8%	9,1%	5,3%	5,2%
Soria		32	0	0	1	0	51	84
	%	2,8%	0,0%	0,0%	1,4%	0,0%	2,8%	2,7%
Valladolid Oeste ¹		190	0	0	15	15	176	396
	%	16,8%	0,0%	0,0%	20,8%	19,5%	9,6%	12,7%
Valladolid Este		78	1	0	3	3	213	298
	%	6,9%	8,3%	0,0%	4,2%	3,9%	11,7%	9,6%
Zamora		90	0	0	4	12	138	244
	%	8,0%	0,0%	0,0%	5,6%	15,6%	7,6%	7,8%
Otros		5	0	0	0	1	5	11
	%	0,4%	0,0%	0,0%	0,0%	1,3%	0,3%	0,4%
Castilla y León		1.132	12	0	72	77	1.825	3.118
	%	100,0%	100,0%	0,0%	100,0%	100,0%	100,0%	100,0%

Nota: HDH: Hemodiálisis en hospital/ centro; HDD: Hemodiálisis domiciliaria; DPI: Peritoneal intermitente-DPCA: Diálisis peritoneal continua ambulatoria; PCA: Peritoneal con Cicladora; TR: Trasplante Renal.

Se incluye en el Área de Valladolid Oeste, el centro de diálisis Braun Avitum

Las siguientes tablas muestran la edad media de los pacientes prevalentes según el tratamiento actual en los centros de diálisis.

Tabla 32. Edad de los pacientes que permanecen en el Registro a 31 de diciembre con tratamiento actual de hemodiálisis por Centro de Diálisis.

Tratamiento actual =HD ¹	Media	Desviación típica	Mediana	Rango	Mínimo	Máximo
C. A. de Ávila	70,3	15,3	74,0	61,0	30,0	91,0
Hospital Santiago Apóstol	69,4	13,4	71,0	53,0	35,0	88,0
C. A. Universitario de Burgos	69,7	13,6	71,0	64,0	27,0	91,0
Centro de Diálisis Aranda de Duero	75,5	9,9	77,5	46,0	43,0	89,0
C. A. Universitario de León	70,9	13,3	71,5	62,0	30,0	92,0
Frersenius Medical Care Astorga	69,4	18,9	77,0	59,0	30,0	89,0
Frersenius Medical Care León	74,4	11,2	75,0	42,0	50,0	92,0
H. El Bierzo	71,5	14,1	71,0	53,0	45,0	98,0
Centro de Diálisis PONFEDIAL	68,9	13,0	71,0	54,0	34,0	88,0
C. A. Universitario de Palencia	70,5	12,1	72,0	59,0	30,0	89,0
Centro de Diálisis El Castañar	65,1	18,4	69,5	63,0	28,0	91,0
Centro de Diálisis Las Encinas	73,0	11,8	77,0	42,0	43,0	85,0
C. A. Universitario de Salamanca	70,4	15,2	75,0	68,0	24,0	92,0
C. A. de Segovia	73,1	14,4	77,0	62,0	30,0	92,0
Centro Los Olmos	72,4	14,1	78,0	39,0	51,0	90,0
C. A. de Soria	69,6	16,0	74,0	71,0	20,0	91,0
H. Universitario Río Hortega	71,3	10,9	71,5	45,0	43,0	88,0
Braun Avitum	70,9	12,2	74,0	61,0	29,0	90,0
H. Clínico Universitario de Valladolid	67,8	14,6	73,0	66,0	22,0	88,0
Centro de Diálisis Los Pinos	69,7	13,1	73,0	54,0	35,0	89,0
C. A. de Zamora	67,3	15,9	69,5	75,0	18,0	93,0
Centro de Diálisis Benavente	68,5	16,6	73,5	56,0	33,0	89,0
Otros	75,6	9,2	71,0	20,0	66,0	86,0
Total	70,4	13,8	73,0	80,0	18,0	98,0

¹ HD: Hemodiálisis = HDH: Hemodiálisis en hospital/ centro + HDD: Hemodiálisis domiciliaria

Tabla 33. Edad de los pacientes que permanecen en el Registro a 31 de diciembre con tratamiento actual de diálisis peritoneal por Centro de Diálisis.

Tratamiento actual =DP ¹	Media	Desviación típica	Mediana	Rango	Mínimo	Máximo
C. A. de Ávila	70,9	12,7	71,5	53,0	38,0	91,0
C. A. Universitario de Burgos	60,9	15,4	58,0	50,0	37,0	87,0
C. A. Universitario de León	61,0	13,1	62,5	42,0	37,0	79,0
C. A. Universitario de Palencia	68,9	11,3	68,0	34,0	52,0	86,0
Centro de diálisis Las Encinas	66,5	2,1	66,5	3,0	65,0	68,0
C. A. Universitario de Salamanca	74,4	16,4	81,5	42,0	48,0	90,0
C. A. de Segovia	67,9	11,5	65,0	32,0	55,0	87,0
C. A. de Soria	s.e.	s.e.	s.e.	s.e.	s.e.	s.e.
H. Universitario Río Hortega	67,4	12,5	71,5	44,0	40,0	84,0
H. Clínico Universitario de Valladolid	63,2	16,4	68,0	46,0	34,0	80,0
C. A. de Zamora	66,9	13,9	67,0	49,0	36,0	85,0
Total	66,4	13,5	66,0	57,0	34,0	91,0

s.e.: Secreto estadístico: para evitar la identificación de los pacientes, estos datos están protegidos por la Ley 7/2000 de 11 de julio de Estadística de Castilla y León.

¹ DP= Diálisis Peritoneal= DPI: Peritoneal intermitente +DPCA: Diálisis peritoneal continua ambulatoria + PCA: Peritoneal con Cicladora.

Tabla 34. Edad de los pacientes que permanecen en el Registro a 31 de diciembre con trasplante renal funcionante por Centro de Diálisis.

Tratamiento actual =TR ¹	Media	Desviación típica	Mediana	Rango	Mínimo	Máximo
C. A. de Ávila	60,5	10,4	62,0	47,0	34,0	81,0
C. A. Universitario de Burgos	60,1	13,6	61,0	68,0	21,0	89,0
C. A. Universitario de León	61,8	13,6	63,0	71,0	22,0	93,0
H. El Bierzo	58,5	13,4	60,0	58,0	30,0	88,0
C. A. Universitario de Palencia	60,5	12,6	61,0	53,0	35,0	88,0
C. A. Universitario de Salamanca	63,7	14,1	65,0	69,0	19,0	88,0
C. A. de Segovia	60,9	12,1	61,5	63,0	23,0	86,0
C. A. de Soria	58,3	12,7	59,0	60,0	24,0	84,0
H. Universitario Río Hortega	60,0	11,6	60,0	60,0	23,0	83,0
H. Clínico Universitario de Valladolid	61,1	13,7	62,0	71,0	18,0	89,0
C. A. de Zamora	66,0	12,1	67,0	60,0	27,0	87,0
Otros	48,2	21,2	57,0	55,0	17,0	72,0
Total	61,5	13,2	63,0	76,0	17,0	93,0

¹TR: Trasplante Renal

En la **Tabla 35** y el **Gráfico 23** se ve la distribución del tipo de tratamiento según se trate de hombres o mujeres. No se han encontrado diferencias probablemente significativas según el sexo ni para los casos prevalentes ($p=0,324$), ni para los incidentes ($p=0,447$).

Tabla 35. Tipo de tratamiento por sexo.

		INCIDENCIA ¹		PREVALENCIA ²	
		Hombre	Mujer	Hombre	Mujer
HD- en hospital-HDH		165	70	765	367
	%	84,2%	76,9%	37,1%	34,8%
HD- domiciliaria -HDD		0	0	9	3
	%	0,0%	0,0%	0,4%	0,3%
Peritoneal intermitente-DPI		1	0	0	0
	%	0,5%	0,0%	0,0%	0,0%
Peritoneal Continua Ambulatoria- DPCA		14	12	44	28
	%	7,1%	13,2%	2,1%	2,7%
Peritoneal con cicladora		10	5	56	21
	%	5,1%	5,5%	2,7%	2,0%
Trasplante renal		6	4	1.188	637
	%	3,1%	4,4%	57,6%	60,3%
Total		196	91	2.062	1.056
	%	100,0%	100,0%	100,0%	100,0%

¹ Tratamiento inicial ² Tratamiento actual

Gráfico 23. Prevalencia según el tipo de tratamiento actual por sexo

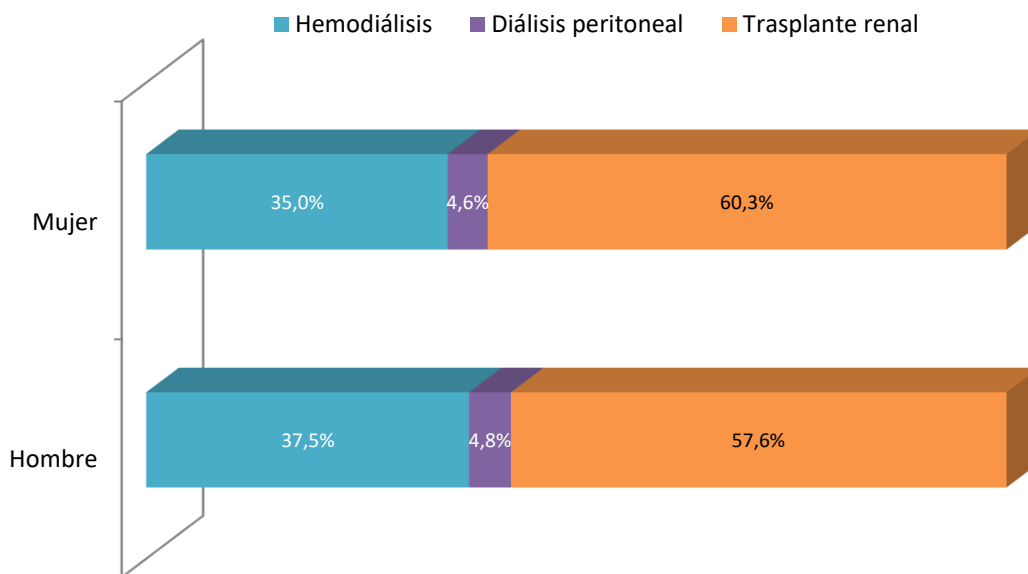

• Diálisis

El porcentaje de enfermos que se dializa en su Área de referencia es del 97,2%. El 2,8% se desplaza a otra Área de Salud (Tabla 36).

Tabla 36. Distribución de los enfermos en diálisis por Área de Salud de referencia y Área de Diálisis.

Área de diálisis	Área de referencia											
	Ávila	Burgos	León	El Bierzo	Palencia	Salamanca	Segovia	Soria	Valladolid Oeste	Valladolid Este	Zamora	Castilla y León
Ávila	85 89,5%	0 0,0%	0 0,0%	0 0,0%	0 0,0%	0 0,0%	0 0,0%	0 0,0%	0 0,0%	0 0,0%	1 1,0%	86 6,7%
Burgos	0 0,0%	201 99,0%	0 0,0%	2 2,2%	0 0,0%	0 0,0%	1 1,5%	0 0,0%	0 0,0%	0 0,0%	0 0,0%	204 15,8%
León	0 0,0%	0 0,0%	194 99,0%	4 4,5%	0 0,0%	0 0,0%	0 0,0%	0 0,0%	0 0,0%	1 0,5%	0 0,0%	199 15,4%
El Bierzo	0 0,0%	0 0,0%	0 0,0%	82 92,1%	0 0,0%	0 0,0%	0 0,0%	0 0,0%	0 0,0%	0 0,0%	0 0,0%	82 6,3%
Palencia	0 0,0%	0 0,0%	0 0,0%	0 0,0%	78 89,7%	0 0,0%	0 0,0%	0 0,0%	0 0,0%	0 0,0%	0 0,0%	78 6,0%
Salamanca	5 5,3%	0 0,0%	0 0,0%	0 0,0%	0 0,0%	123 99,2%	0 0,0%	0 0,0%	0 0,0%	0 0,0%	1 1,0%	129 10,0%
Segovia	0 0,0%	0 0,0%	0 0,0%	0 0,0%	0 0,0%	0 0,0%	65 98,5%	0 0,0%	0 0,0%	0 0,0%	0 0,0%	65 5,0%
Soria	0 0,0%	0 0,0%	0 0,0%	0 0,0%	0 0,0%	0 0,0%	0 0,0%	33 100,0%	0 0,0%	0 0,0%	0 0,0%	33 2,6%
Valladolid Oeste	0 0,0%	0 0,0%	0 0,0%	0 0,0%	6 6,9%	0 0,0%	0 0,0%	0 0,0%	113 100,0%	101 55,2%	0 0,0%	220 17,0%
Valladolid Este	3 3,2%	0 0,0%	0 0,0%	1 1,1%	1 1,1%	0 0,0%	0 0,0%	0 0,0%	0 0,0%	80 43,7%	0 0,0%	85 6,6%
Zamora	0 0,0%	0 0,0%	2 1,0%	0 0,0%	0 0,0%	1 0,8%	0 0,0%	0 0,0%	0 0,0%	1 0,5%	102 98,1%	106 8,2%
Otros	2	2	0	0	2	0	0	0	0	0	0	6
Castilla y León	95	203	196	89	87	124	66	33	113	183	104	1.293

Tabla 37. Distribución de los enfermos en diálisis por Área de Salud de referencia y Centro de Diálisis.

Centro de Diálisis	Área de referencia											
	Ávila	Burgos	León	El Bierzo	Palencia	Salamanca	Segovia	Soria	Valladolid Oeste	Valladolid Este	Zamora	Castilla y León
C. A. de Ávila	85 89,5%	0 0,0%	0 0,0%	0 0,0%	0 0,0%	0 0,0%	0 0,0%	0 0,0%	0 0,0%	0 0,0%	1 1,0%	86 6,7%
Hospital Santiago Apóstol	0 0,0%	22 10,8%	0 0,0%	0 0,0%	0 0,0%	0 0,0%	0 0,0%	0 0,0%	0 0,0%	0 0,0%	0 0,0%	22 1,7%
C. A. Universitario de Burgos	0 0,0%	144 70,9%	0 0,0%	2 2,2%	0 0,0%	0 0,0%	0 0,0%	0 0,0%	0 0,0%	0 0,0%	0 0,0%	146 11,3%
Centro de Diálisis Aranda de Duero	0 0,0%	35 17,2%	0 0,0%	0 0,0%	0 0,0%	0 0,0%	1 1,5%	0 0,0%	0 0,0%	0 0,0%	0 0,0%	36 2,8%
C. A. Universitario de León	0 0,0%	0 0,0%	117 59,7%	3 3,4%	0 0,0%	0 0,0%	0 0,0%	0 0,0%	0 0,0%	0 0,0%	0 0,0%	120 9,3%
Frersenius Medical Care Astorga	0 0,0%	0 0,0%	29 14,8%	0 0,0%	0 0,0%	0 0,0%	0 0,0%	0 0,0%	0 0,0%	0 0,0%	0 0,0%	29 2,2%
Frersenius Medical Care León	0 0,0%	0 0,0%	48 24,5%	1 1,1%	0 0,0%	0 0,0%	0 0,0%	0 0,0%	0 0,0%	1 0,5%	0 0,0%	50 3,9%
H. El Bierzo	0 0,0%	0 0,0%	0 0,0%	35 39,3%	0 0,0%	0 0,0%	0 0,0%	0 0,0%	0 0,0%	0 0,0%	0 0,0%	35 2,7%
Centro de Diálisis PONFEDIAL	0 0,0%	0 0,0%	0 0,0%	47 52,8%	0 0,0%	0 0,0%	0 0,0%	0 0,0%	0 0,0%	0 0,0%	0 0,0%	47 3,6%
C. A. Universitario de Palencia	0 0,0%	0 0,0%	0 0,0%	0 0,0%	78 89,7%	0 0,0%	0 0,0%	0 0,0%	0 0,0%	0 0,0%	0 0,0%	78 6,0%
Centro de Diálisis El Castañar	5 5,3%	0 0,0%	0 0,0%	0 0,0%	0 0,0%	16 12,9%	0 0,0%	0 0,0%	0 0,0%	0 0,0%	0 0,0%	21 1,6%
Centro de Diálisis Las Encinas	0 0,0%	0 0,0%	0 0,0%	0 0,0%	0 0,0%	22 17,7%	0 0,0%	0 0,0%	0 0,0%	0 0,0%	0 0,0%	22 1,7%
C. A. Universitario de Salamanca	0 0,0%	0 0,0%	0 0,0%	0 0,0%	0 0,0%	85 68,5%	0 0,0%	0 0,0%	0 0,0%	0 0,0%	1 1,0%	86 6,7%
C. A. Segovia	0 0,0%	0 0,0%	0 0,0%	0 0,0%	0 0,0%	0 0,0%	58 87,9%	0 0,0%	0 0,0%	0 0,0%	0 0,0%	58 4,5%
Centro Los Olmos	0 0,0%	0 0,0%	0 0,0%	0 0,0%	0 0,0%	0 0,0%	7 10,6%	0 0,0%	0 0,0%	0 0,0%	0 0,0%	7 0,5%
C. A. de Soria	0 0,0%	0 0,0%	0 0,0%	0 0,0%	0 0,0%	0 0,0%	0 0,0%	33 100,0%	0 0,0%	0 0,0%	0 0,0%	33 2,6%
H. Universitario Río Hortega	0 0,0%	0 0,0%	0 0,0%	0 0,0%	0 0,0%	0 0,0%	0 0,0%	0 0,0%	66 58,4%	0 0,0%	0 0,0%	66 5,1%
Braun Avitum	0 0,0%	0 0,0%	0 0,0%	0 0,0%	6 6,9%	0 0,0%	0 0,0%	0 0,0%	47 41,6%	101 55,2%	0 0,0%	154 11,9%
H. Clínico Universitario Valladolid	0 0,0%	0 0,0%	0 0,0%	0 0,0%	0 0,0%	0 0,0%	0 0,0%	0 0,0%	0 0,0%	50 27,3%	0 0,0%	50 3,9%
Centro de Diálisis Los Pinos	3 3,2%	0 0,0%	0 0,0%	1 1,1%	1 1,1%	0 0,0%	0 0,0%	0 0,0%	0 0,0%	30 16,4%	0 0,0%	35 2,7%
C. A. de Zamora	0 0,0%	0 0,0%	0 0,0%	0 0,0%	0 0,0%	1 0,8%	0 0,0%	0 0,0%	0 0,0%	1 0,5%	82 78,8%	84 6,5%
Centro de Diálisis Benavente	0 0,0%	0 0,0%	2 1,0%	0 0,0%	0 0,0%	0 0,0%	0 0,0%	0 0,0%	0 0,0%	0 0,0%	20 19,2%	22 1,7%
Otros	2	2	0	0	2	0	0	0	0	0	0	6
Castilla y León	95	203	196	89	87	124	66	33	113	183	104	1.293

• Hemodiálisis

Se estudian los enfermos que cada año inician este tratamiento, incluyendo los que utilizan Hemodiálisis por primera vez y los que vuelven a Hemodiálisis durante el año, habiendo utilizado previamente otras técnicas (Trasplante o Diálisis Peritoneal).

Tabla 38. Entrada en hemodiálisis por Área de Salud de referencia.

Área de Salud de referencia ¹	1ª Técnica	DP⇒HD*	TR⇒HD**	Total
Ávila	14	0	0	14
Burgos	38	3	4	45
León	45	5	5	55
El Bierzo	17	0	2	19
Palencia	13	3	1	17
Salamanca	11	0	2	13
Segovia	12	2	3	17
Soria	0	0	0	0
Valladolid Oeste	24	3	4	31
Valladolid Este	48	2	5	55
Zamora	13	0	1	14
Castilla y León	235	18	27	280

¹ Desagregación por el área de salud de referencia del paciente, ya que el área de diálisis puede cambiar con el tratamiento.

*DP⇒HD: Paso de diálisis peritoneal a hemodiálisis

**TR⇒HD: Paso de trasplante renal a hemodiálisis

Tabla 39. Salida de hemodiálisis por Área de Salud de referencia

Área de Salud de referencia ¹	HD⇒DP*	HD⇒TR**	Salida del Registro					Salida Registro
			Cese de tratamiento (sin recuperación)	Éxito	Recuperación de la función renal	Traslado a otra comunidad autónoma	Otros	
Ávila	0	1	0	15	0	0	0	15
Burgos	1	8	0	28	1	0	0	29
León	3	15	1	43	0	1	0	45
El Bierzo	0	4	0	11	1	0	0	12
Palencia	0	5	0	11	0	0	0	11
Salamanca	2	10	1	33	1	0	1	36
Segovia	0	6	0	13	0	0	0	13
Soria	0	2	0	12	0	0	0	12
Valladolid Oeste	6	6	2	18	3	0	0	23
Valladolid Este	0	7	2	15	0	2	0	19
Zamora	0	9	0	10	0	0	1	11
Castilla y León	12	73	6	209	6	3	2	226

¹ Desagregación por el área de salud de referencia del paciente, ya que el área de diálisis puede cambiar con el tratamiento.

*HD⇒DP: Paso de hemodiálisis a diálisis peritoneal

**HD ⇒ TR: Paso de hemodiálisis a trasplante renal

• Diálisis Peritoneal

Este año, 42 pacientes entraron como primera técnica en tratamiento de diálisis peritoneal, 12 entraron desde hemodiálisis, 1 desde Trasplante. Por el contrario, 18 pasaron a hemodiálisis y 23 a trasplante renal. (Tabla 40 y Tabla 41).

Tabla 40. Entrada en diálisis peritoneal por Área de Salud de referencia.

Área de Salud de referencia ¹	1ª Técnica	HD⇒DP*	TR⇒DP**	Total
Ávila	7	0	0	7
Burgos	3	1	0	4
León	9	3	1	13
El Bierzo	0	0	0	0
Palencia	2	0	0	2
Salamanca	1	2	0	3
Segovia	4	0	0	4
Soria	0	0	0	0
Valladolid Oeste	9	6	0	15
Valladolid Este	2	0	0	2
Zamora	5	0	0	5
Castilla y León	42	12	1	55

¹ Desagregación por el área de salud de referencia del paciente, ya que el área de diálisis puede cambiar con el tratamiento.

*HD⇒DP: Paso de hemodiálisis a diálisis peritoneal

** TR ⇒ DP: Paso de trasplante renal a diálisis peritoneal

Tabla 41. Salida de diálisis peritoneal por Área de Salud de referencia.

Área de Salud de referencia ¹	DP⇒HD*	DP⇒TR**	Salida del Registro					Salida Registro
			Cese de tratamiento (sin recuperación)	Éxito	Recuperación de la función renal	Traslado a otra comunidad autónoma	Otros	
Ávila	0	2	0	2	0	0	0	2
Burgos	3	2	0	1	0	0	0	1
León	5	5	1	1	0	0	0	2
El Bierzo	0	1	0	0	0	0	0	0
Palencia	3	0	0	0	0	0	0	0
Salamanca	0	3	0	0	0	0	0	0
Segovia	2	1	0	1	0	0	0	1
Soria	0	0	0	0	0	0	0	0
Valladolid Oeste	3	4	0	2	0	0	0	2
Valladolid Este	2	4	0	1	0	0	0	1
Zamora	0	1	0	2	0	0	0	2
Castilla y León	18	23	1	10	0	0	0	11

¹ Desagregación por el área de salud de referencia del paciente, ya que el área de diálisis puede cambiar con el tratamiento.

* DP ⇒ HD: Paso de diálisis peritoneal a hemodiálisis

** DP ⇒ TR: Paso de diálisis peritoneal a trasplante renal

• **Tiempo en Hemodiálisis**

El 50% de los pacientes en tratamiento de hemodiálisis incluidos en el Registro, permanecen en este tratamiento 2,7 años o menos. Las diferencias en cuanto a edad y tiempo en hemodiálisis son estadísticamente significativas ($p < 0,0001$) (Tabla 42 y Tabla 43).

Tabla 42. Tiempo que permanecen los pacientes en hemodiálisis por grupo de edad hasta el año 2020 (en años).

Grupo de edad (años)	Media	Desviación típica	Mediana	Rango	Mínimo	Máximo
Menos de 20	0,25	-	0,25	0,00	0,25	0,25
20-24	0,80	0,66	0,65	1,97	0,20	2,17
25-29	1,79	1,97	1,02	5,90	0,12	6,02
30-34	3,11	3,15	1,98	12,22	0,22	12,44
35-39	2,79	2,93	2,13	15,25	0,06	15,31
40-44	4,52	6,37	2,13	36,84	0,02	36,86
45-49	4,00	5,40	2,13	29,41	0,02	29,43
50-54	4,22	5,82	2,25	44,73	0,03	44,76
55-59	4,27	5,97	2,14	42,60	0,00	42,60
60-64	3,58	4,42	2,01	31,34	0,02	31,36
65-69	3,92	5,24	2,11	38,10	0,01	38,11
70-74	3,64	4,33	2,24	30,58	0,00	30,58
75-79	3,60	4,21	2,29	32,01	0,00	32,01
80-84	3,93	4,02	2,59	28,93	0,03	28,96
85 o más	4,32	3,84	3,41	30,62	0,01	30,62
Total	4,01	4,39	2,66	44,76	0,00	44,76

Tabla 43. Tiempo que permanecen los pacientes en hemodiálisis por grandes grupos de edad hasta el año 2020 (en años).

Grupo de edad (años)	Media	Desviación típica	Mediana	Rango	Mínimo	Máximo
Menos de 15	-	-	-	-	-	-
15 - 44	3,57	5,04	1,93	36,84	0,02	36,86
45 - 64	3,97	5,34	2,13	44,76	0,00	44,76
65 - 74	3,77	4,75	2,18	38,11	0,00	38,11
75 y más	4,11	3,96	3,08	32,01	0,00	32,01
Total	4,01	4,39	2,66	44,76	0,00	44,76

Tabla 44. Tiempo que permanecen los pacientes en hemodiálisis por Área de Salud de referencia hasta el año 2020 (en años).

Área de Salud de referencia	Media	Desviación típica	Mediana	Rango	Mínimo	Máximo
Ávila	4,60	4,68	3,08	27,04	0,00	27,04
Burgos	4,04	4,65	2,48	44,73	0,03	44,76
León	3,93	4,62	2,48	38,61	0,00	38,61
El Bierzo	3,82	3,74	2,65	22,55	0,00	22,55
Palencia	3,76	3,85	2,71	30,62	0,00	30,62
Salamanca	3,61	4,33	2,35	42,58	0,02	42,60
Segovia	4,04	4,17	2,60	27,22	0,02	27,24
Soria	4,98	4,45	3,67	26,49	0,08	26,57
Valladolid Oeste	3,84	4,34	2,53	29,68	0,01	29,69
Valladolid Este	3,73	3,96	2,57	31,34	0,02	31,36
Zamora	5,05	4,99	3,56	36,85	0,01	36,86
Castilla y León	4,01	4,39	2,66	44,76	0,00	44,76

• Trasplante

Durante el año de estudio se han realizado 115 trasplantes a pacientes residentes en Castilla y León (Tabla 45 y Gráfico 24).

Tabla 45. Trasplantes realizados, por sexo.

	Nº de trasplantes	Porcentaje
Hombres	71	61,7
Mujeres	44	38,3
Total	115	100,0

Gráfico 24. *Trasplantes realizados, por sexo.*



Tabla 46. *Trasplantes realizados, por grupo de edad (en años).*

Grupo de edad (años)	Nº de trasplantes	Porcentaje
Menos de 20	1	0,9
20 a 24	3	2,6
25 a 29	2	1,7
30 a 34	1	0,9
35 a 39	9	7,8
40 a 44	10	8,7
45 a 49	9	7,8
50 a 54	20	17,4
55 a 59	17	14,8
60 a 64	20	17,4
65 a 69	13	11,3
70 a 74	8	7,0
75 o más	2	1,7
Total	115	100,0

Gráfico 25. Porcentaje de trasplantes realizados por grupo de edad (en años).

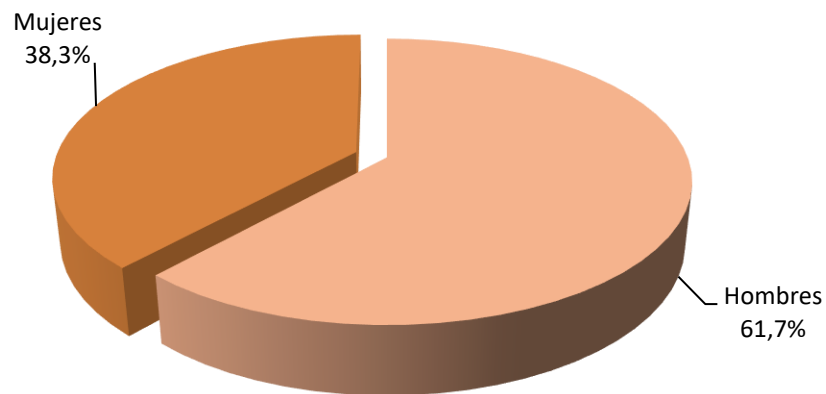
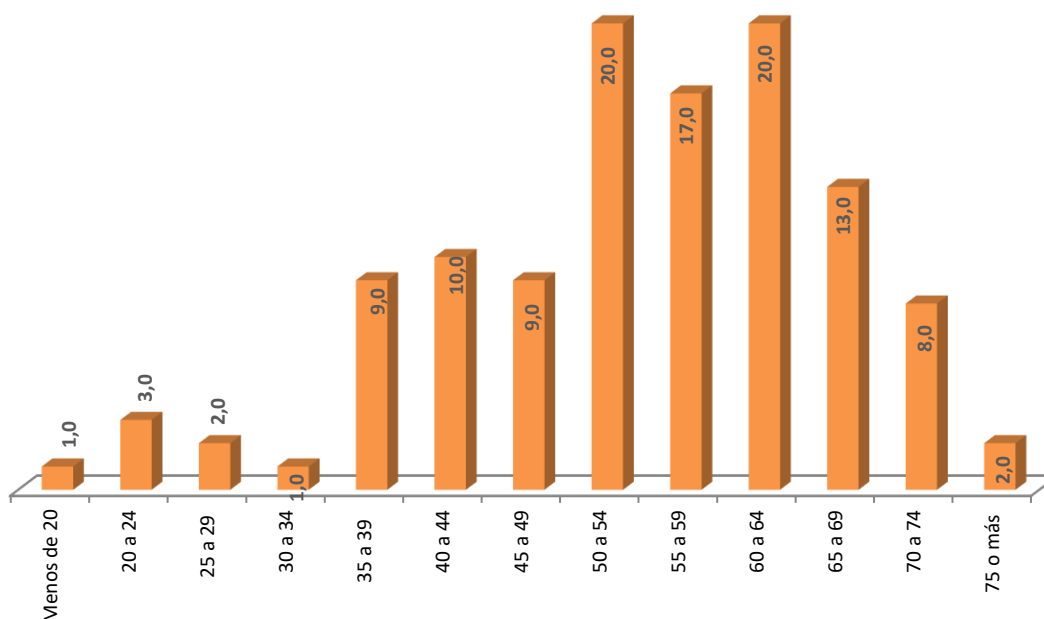

El 86,1% de los trasplantes realizados se llevaron a cabo en los dos hospitales autorizados de la Comunidad, Complejo Asistencial Universitario de Salamanca y Hospital Clínico Universitario de Valladolid. (**Tabla 47**).

Tabla 47. Distribución de los trasplantes según el Centro de Trasplante y su Área de Salud de referencia.

Área de Salud	Centro de Trasplante					Total
	C.A. Universitario de Salamanca	H. Clínico Universitario de Valladolid	H. Universitario Marqués de Valdecilla	H. Doce de octubre	Otros Centros	
Ávila	3	0	0	0	0	3
Burgos	10	0	2	0	2	14
León	4	16	4	0	0	24
El Bierzo	1	4	2	0	0	7
Palencia	1	4	1	0	0	6
Salamanca	17	0	0	0	0	17
Segovia	0	6	0	0	1	7
Soria	0	2	0	0	0	2
Valladolid Oeste	2	8	4	0	0	14
Valladolid Este	0	11	0	0	0	11
Zamora	10	0	0	0	0	10
Castilla y León	48	51	13	0	3	115

El siguiente gráfico muestra a 31 de diciembre, la relación existente entre el número de pacientes trasplantados y el número de pacientes en tratamiento renal sustitutivo en las distintas Áreas de Salud.

Gráfico 26. Proporción de pacientes prevalentes con trasplante funcional a 31 de diciembre, por Área de Salud de referencia.

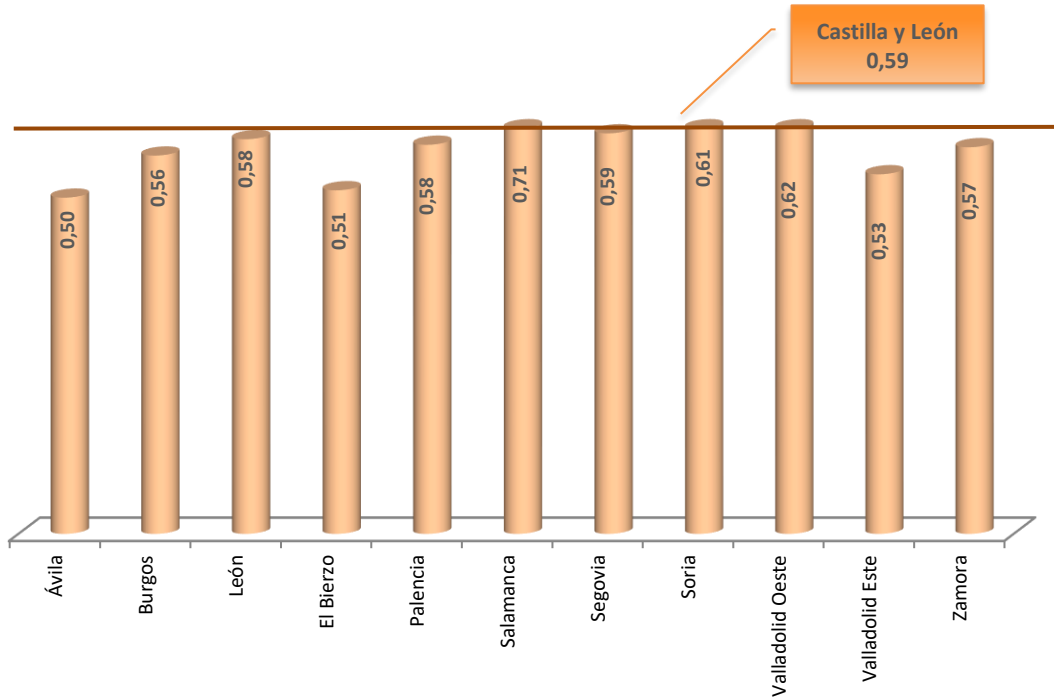

A continuación, se estudian los enfermos que entran y salen de trasplante por Área de Salud de referencia (**Tabla 48** y **Tabla 49**).

Tabla 48. Entrada en trasplante por Área de Salud de referencia.

Área de Salud	1ª Técnica	HD⇒TR*	DP⇒TR**	Total
Ávila	0	1	2	3
Burgos	2	8	2	12
León	1	15	5	21
El Bierzo	1	4	1	6
Palencia	1	5	0	6
Salamanca	3	10	3	16
Segovia	0	6	1	7
Soria	0	2	0	2
Valladolid Oeste	2	6	4	12
Valladolid Este	0	7	4	11
Zamora	0	9	1	10
Castilla y León	10	73	23	106

*HD⇒TR: Paso de hemodiálisis a trasplante renal

**DP⇒TR: Paso de diálisis peritoneal a trasplante

Tabla 49. Salida de trasplante por Área de Salud de referencia.

Área de Salud de referencia ¹	TR⇒HD*	TR⇒DP**	Salida del Registro					
			Cese de tratamiento (sin recuperación)	Éxitus	Recuperación de la función renal	Traslado a otra comunidad autónoma	Otros	Salida Registro
Ávila	0	0	0	0	0	0	0	0
Burgos	4	0	0	5	0	0	0	5
León	5	1	0	14	0	1	0	15
El Bierzo	2	0	0	3	0	0	0	3
Palencia	1	0	0	3	0	0	0	3
Salamanca	2	0	0	2	0	0	0	2
Segovia	3	0	0	4	0	0	0	4
Soria	0	0	0	2	0	0	0	2
Valladolid Oeste	4	0	0	0	0	0	0	0
Valladolid Este	5	0	0	0	0	0	0	0
Zamora	1	0	0	1	0	0	0	1
Castilla y León	27	1	0	34	0	1	0	35

*TR⇒HD: Paso de hemodiálisis a diálisis peritoneal

** TR⇒DP: Paso de hemodiálisis a trasplante renal

• Cambios de tratamiento

Durante el año 2020, los pacientes han cambiado de tratamiento, pasando de una técnica a otra, o saliendo del registro. Estos movimientos se pueden seguir en el **Gráfico 27**.

Gráfico 27. Cambios de tratamiento durante el año 2020

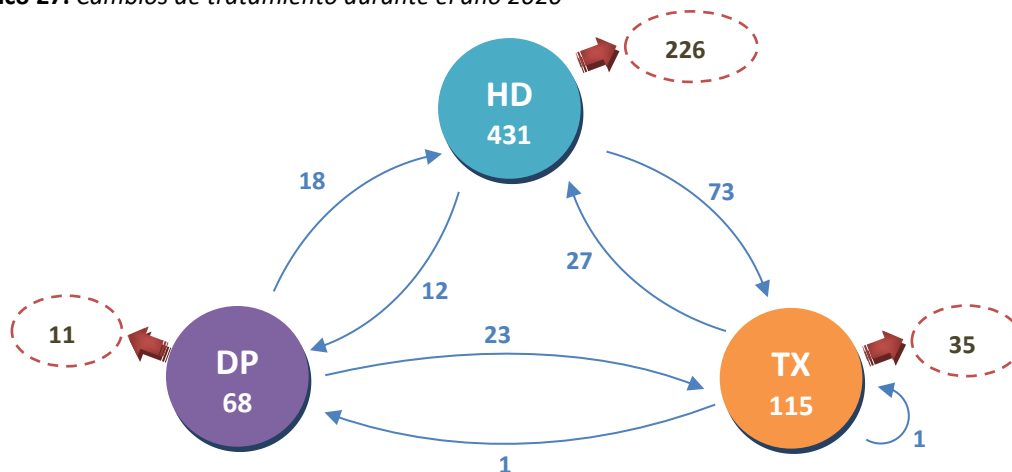

Nota:

○ Tratamientos realizados en el año 2020

○ Salida de Registro

Para los trasplantes, se ha realizado un seguimiento de los 114 pacientes trasplantados (a un paciente se le han realizado 2 trasplantes durante 2020) desde el momento del trasplante hasta el 31 de diciembre. De estos 114 pacientes, 101 mantienen el injerto funcionando, 6 volvieron a diálisis y 6 pacientes fallecieron.

Tabla 50. Situación a 31 de diciembre de los pacientes trasplantados con primer injerto no funcionando.

	Vuelta a diálisis	Fallecidos	Retrasplante
Paciente 1			
Paciente 2			
Paciente 3			
Paciente 4			
Paciente 5			
Paciente 6			
Paciente 7			
Paciente 8			
Paciente 9			
Paciente 10			
Paciente 11			
Paciente 12			
Paciente 13			

6. Análisis de supervivencia

Se realiza el estudio sobre 2.358 pacientes a los que se realizaron 2.573 trasplantes entre 1998 y 2020. A lo largo de los 23 años de estudio, el número de trasplantes por año fue el siguiente:

Gráfico 28. Evolución del número de trasplantes realizados.



Tabla 51. Situación de los pacientes trasplantados a 31 de diciembre.

	Nº pacientes	Porcentaje
Continúan en el Registro	1.770	75,1
Fallecidos	543	23,0
Traslados a otra CCAA	33	1,4
Otros⁽¹⁾	12	0,5
Total	2.358	100,0

⁽¹⁾ La categoría Otros incluye: Pérdida no documentada y Recuperación de la función renal.

Un 23,0% de los pacientes trasplantados fallecen dentro de los 23 años que dura el seguimiento.

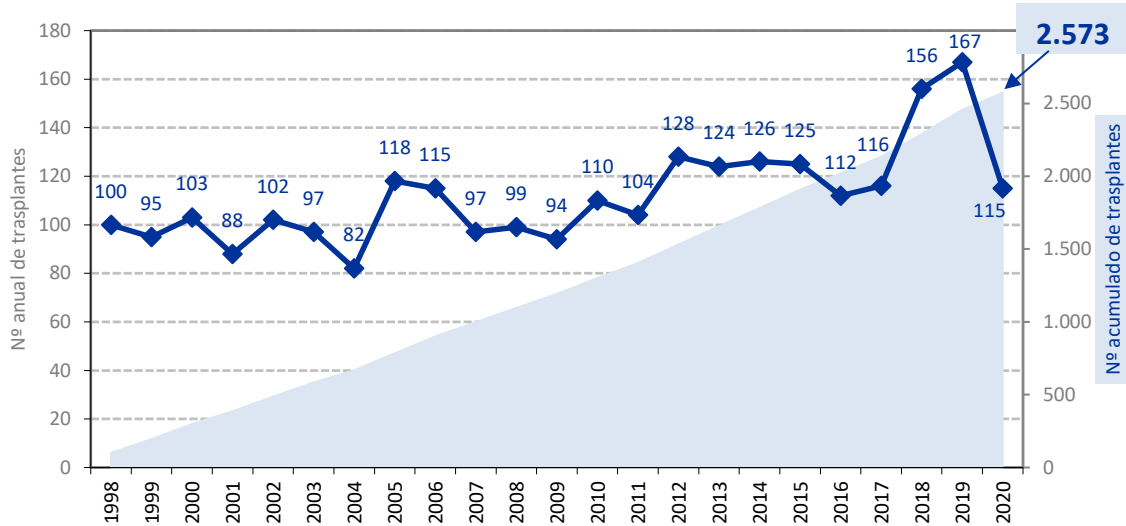
Más del 80% de los trasplantes que se han realizado en la Comunidad en todo el periodo de estudio fueron llevados a cabo en Salamanca o Valladolid.

Tabla 52. Número de trasplantes según Centro de Trasplante.

	Nº trasplantes	Porcentaje
H. Clínico Universitario de Valladolid	1.127	43,8
C.A. Universitario de Salamanca	998	38,8
H. Clinic i Provincial de Barcelona	23	0,9
H. Universitario Marqués de Valdecilla	211	8,2
H. Universitario 12 de Octubre	86	3,3
Otros Centros (no de Castilla y León)	128	5,0
Total	2.573	100,0

Se calcula la supervivencia tanto de los pacientes como de los injertos en las siguientes situaciones:

- 1) Supervivencia global: *Independientemente de que el injerto haya o no funcionado.*
- 2) Supervivencia de los pacientes con primer injerto funcionante: *Desde el primer trasplante, no han tenido que volver a diálisis.*
- 3) Supervivencia del injerto.

• **Supervivencia global:** *Independientemente de que el injerto haya o no funcionado*

Se estudia el tiempo que permanecen los pacientes en estudio desde que se les realizó el trasplante hasta 31-12-2020 o hasta su muerte (en su caso).

Se calcula la supervivencia de los 2.358 pacientes incluidos en el estudio, utilizando el método de Kaplan-Meier.

Gráfico 29. *Función de supervivencia global.*

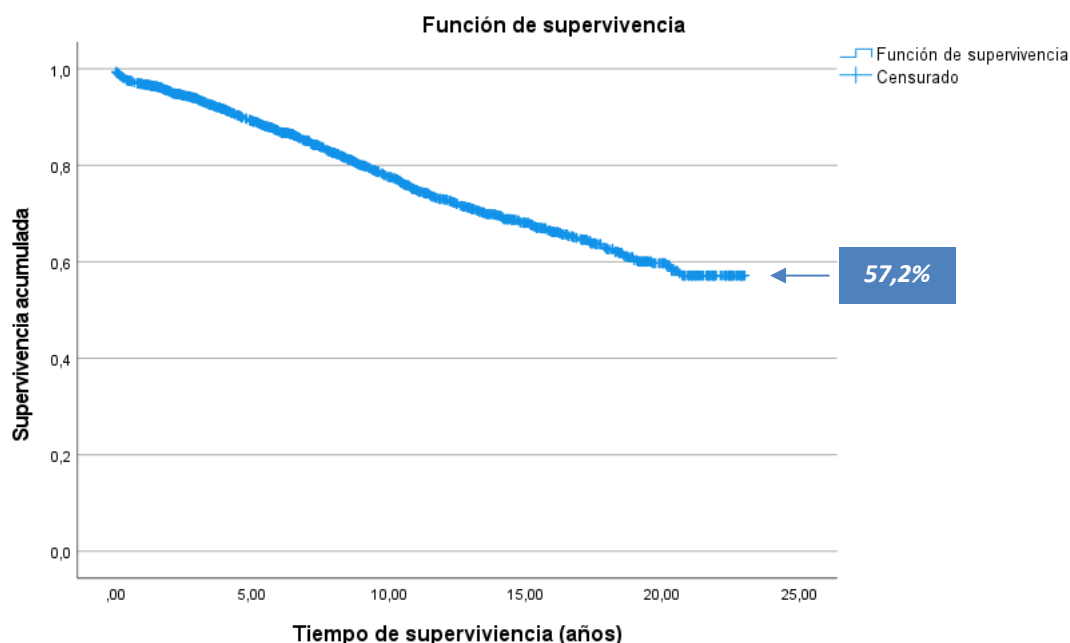

En el gráfico anterior se comprueba que a los 23 años de estudio, la probabilidad de sobrevivir del paciente trasplantado es del 57,2% ($\pm 0,019$), independientemente de que el injerto haya funcionado o no. Al cabo de 1 año, la probabilidad de sobrevivir es de 96,8% ($\pm 0,004$) y al cabo de 5 años de 89,2% ($\pm 0,007$).

Tabla 53. *Resumen del procesamiento de casos para estudiar la supervivencia global.*

Nº de pacientes	Nº de eventos	Censurados	
		Nº	Porcentaje
2.358	543	1815	77,0%

Tabla 54. *Tiempo medio de supervivencia global.*

Estimación del tiempo medio*	Error estándar	Intervalo de confianza al 95%	
		Límite inferior	Límite superior
17,422	0,198	17,035	17,810

*La estimación está limitada al tiempo de supervivencia más largo, si está censurado.

La supervivencia es muy alta en el grupo de pacientes con trasplante de riñón. En el período de 23 años la supervivencia media⁴ es de más de 17 años ($\pm 0,198$; IC 95% [17,035-17,810]).

- **Supervivencia de los pacientes con primer injerto funcional: Desde el primer trasplante, no han tenido que volver a diálisis**

Tabla 55. Regreso a diálisis, después del primer injerto.

Regreso a diálisis	Nº pacientes	Porcentaje
No han vuelto a diálisis	1.850	78,5
Sí han vuelto a diálisis	508	21,5
Total	2.358	100,0

De los 1.850 pacientes con primer injerto funcional, han fallecido en este período el 18.5%.

Tabla 56. Supervivencia de los pacientes con primer injerto funcional.

Fallecidos	Nº de pacientes (con 1º injerto funcional)	Porcentaje
No	1.507	81,5
Sí	343	18,5
Total	1.850	100,0

Se calcula la supervivencia de estos 1.850 pacientes por el mismo método de Kaplan-Meier.

Gráfico 30. Función de supervivencia de los pacientes con primer injerto funcional.

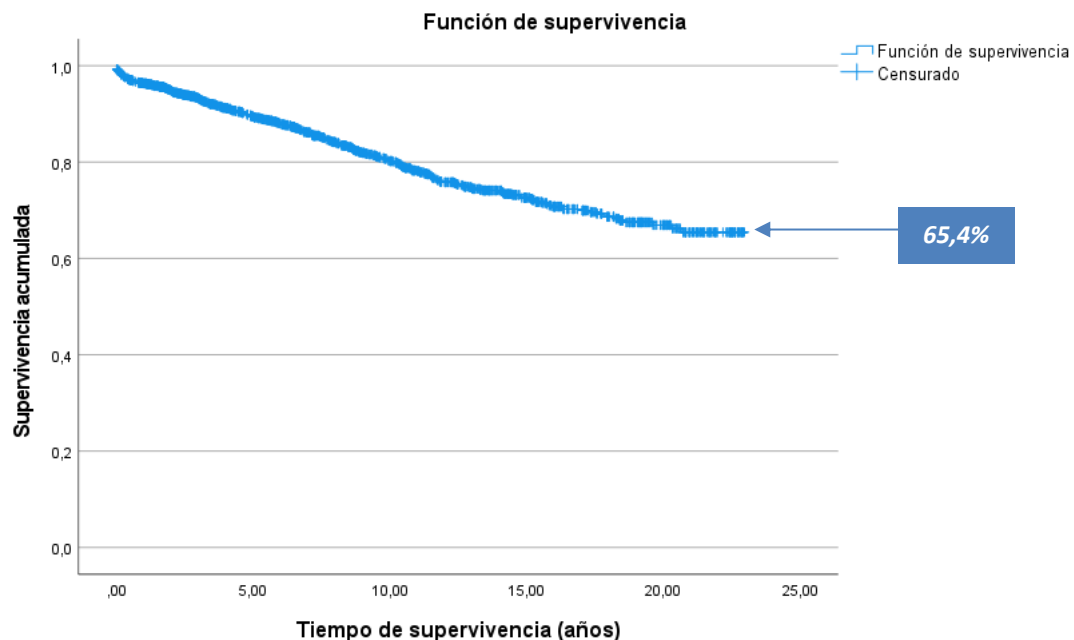

⁴ Dado que el nº de eventos es muy reducido (sólo 543 de los 2.358 pacientes), no es posible calcular el tiempo mediano de supervivencia exacto, pero en todo caso, es superior a los 23 años.

En el gráfico anterior, se comprueba que a los 23 años de estudio, la probabilidad de sobrevivir del paciente con primer injerto funcionante es del 65,4% ($\pm 0,021$). Al cabo de 1 año, la probabilidad de sobrevivir es de 96,3% ($\pm 0,004$) y al cabo de 5 años de 89,4% ($\pm 0,008$).

Tabla 57. Resumen del procesamiento de casos para estudiar la supervivencia de los pacientes con primer injerto funcionante.

Nº de pacientes (con 1º injerto funcionante)	Nº de eventos	Censurados	
		Nº	Porcentaje
1.850	343	1.507	81,5%

Tabla 58. Tiempo medio de supervivencia de los pacientes con primer injerto funcionante.

Estimación del tiempo medio*	Error estándar	Intervalo de confianza al 95%	
		Límite inferior	Límite superior
18,149	0,225	17,709	18,590

*La estimación está limitada al tiempo de supervivencia más largo, si está censurado.

Al 78,5% de los pacientes les funciona el injerto. En el período de 23 años la supervivencia media⁵ es de aproximadamente 18 años ($\pm 0,225$; IC 95% [17,709-18,590]).

• Supervivencia del injerto

A continuación, se estudia el tiempo que ha durado el injerto desde que se les realizó el trasplante hasta su vuelta a diálisis (caso de haber vuelto), hasta su muerte (en su caso) o hasta el 31-12-2020.

De los 2.573 injertos realizados en el periodo 1998-2020, hay 2.018 injertos funcionantes, lo que supone que casi 8 de cada 10 trasplantes funcionan.

Tabla 59. Situación actual del injerto.

Fallo del injerto	Nº trasplantes	Porcentaje
No	2.018	78,4
Sí	555	21,6
Total	2.573	100,0

Se calcula la supervivencia del injerto por el método de Kaplan-Meier.

⁵ Dado que el nº de eventos es muy reducido (sólo 343 de los 1.850 pacientes), no es posible calcular el tiempo mediano de supervivencia exacto, pero en todo caso, es superior a los 23 años.

Gráfico 31. Función de supervivencia del injerto.

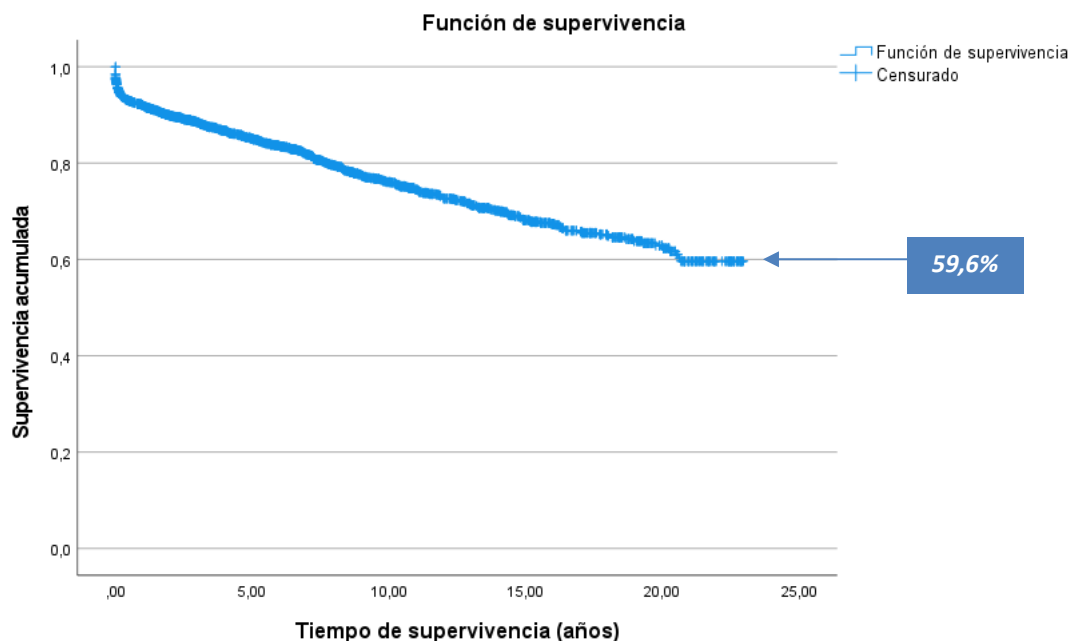

En el gráfico anterior, se comprueba que a los 23 años de estudio, la probabilidad de que el injerto funcione es del 59,6% ($\pm 0,022$). Al cabo de 1 año, la probabilidad de sobrevivir es de 91,9% ($\pm 0,005$) y al cabo de 5 años de 85,0% ($\pm 0,008$).

Tabla 60. Resumen del procesamiento de casos para estudiar la supervivencia del injerto.

Nº de trasplantes	Nº de eventos	Censurados	
		Nº	Porcentaje
2.573	555	2.018	78,4%

Tabla 61. Tiempo medio de supervivencia del injerto.

Estimación del tiempo medio*	Error estándar	Intervalo de confianza al 95%	
		Límite inferior	Límite superior
17,158	0,211	16,745	17,571

*La estimación está limitada al tiempo de supervivencia más largo, si está censurado.

La supervivencia media⁶ del injerto en el período de 23 años es más de 16 años y medio ($\pm 0,211$; IC 95% [16,745-17,571]).

A continuación, se realiza el análisis de supervivencia en los 2 Centros de Trasplante, el Hospital Clínico Universitario de Valladolid y el Complejo Asistencial Universitario de Salamanca.

⁶ Dado que el nº de eventos es muy reducido (sólo 555 de los 2.573 injertos), no es posible calcular el tiempo mediano de supervivencia exacto, pero en todo caso, es superior a los 23 años.

7. Hospital Clínico Universitario de Valladolid

Se realiza el estudio sobre 1.039 pacientes a los que se realizó trasplante entre 1998 y 2020 en el Hospital Clínico Universitario de Valladolid. Del total de pacientes, la situación a 31 de diciembre fue la siguiente.

Tabla 62. Situación de los pacientes trasplantados en el Hospital Clínico Universitario de Valladolid a 31 de diciembre.

	Nº pacientes	Porcentaje
Continúan en el Registro	749	72,1
Fallecidos	266	25,6
Traslados a otra CCAA	16	1,5
Otros⁽¹⁾	8	0,8
Total	1.039	100,0

⁽¹⁾ La categoría Otros también incluye: Pérdida no documentada y Recuperación de la función renal

Gráfico 32. Evolución del número de trasplantes realizados. Hospital Clínico Universitario de Valladolid.

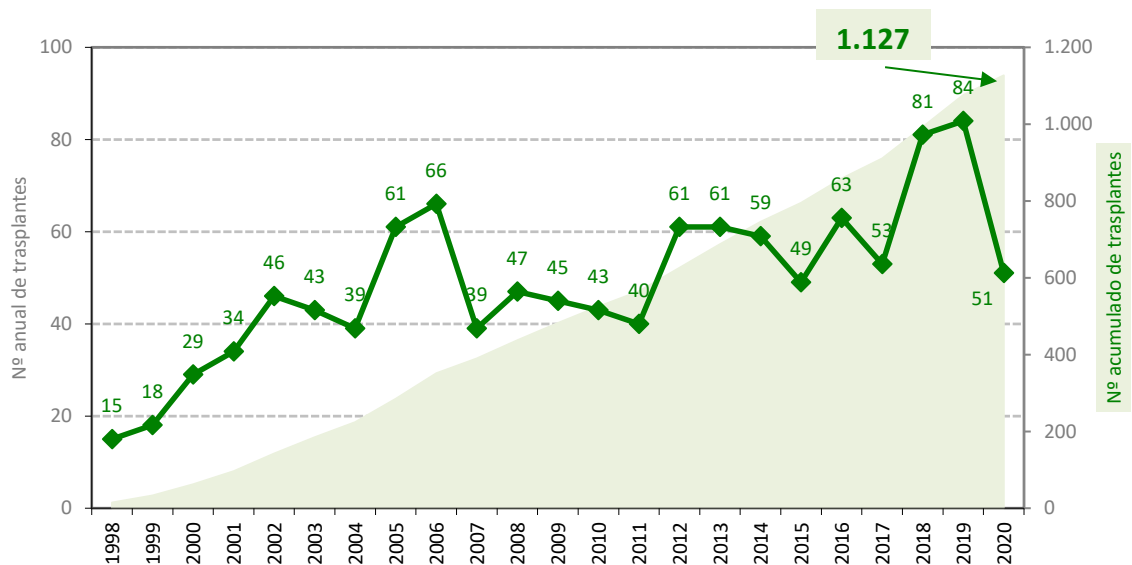

De nuevo, se calcula la supervivencia tanto de los pacientes como de los injertos en las mismas situaciones que antes.

• **Supervivencia global:** *Independientemente de que el injerto haya o no funcionado*

Se estudia el tiempo que permanecen los pacientes en estudio desde que se les realizó el trasplante hasta 31-12-2020 o hasta su muerte (en su caso). Se calcula la supervivencia de los 1.039 pacientes incluidos en el estudio, mediante el método de Kaplan-Meier.

Gráfico 33. *Función de supervivencia global de los pacientes trasplantados en el Hospital Clínico Universitario de Valladolid.*

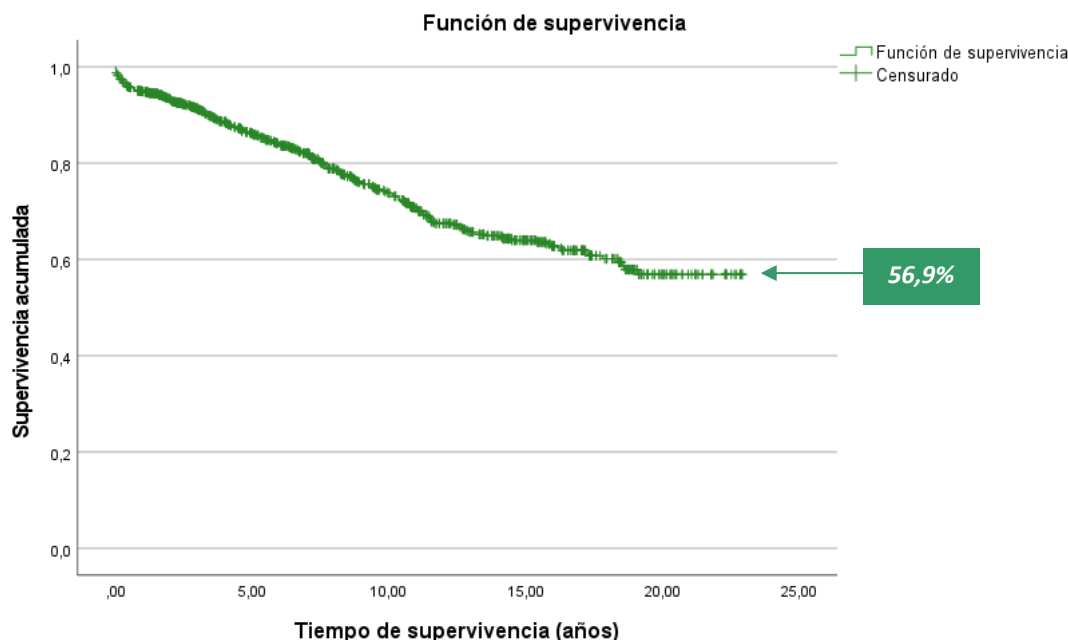

En el gráfico anterior, se observa que en el Hospital Clínico Universitario de Valladolid a los 23 años de estudio, la probabilidad de sobrevivir de los pacientes trasplantados es del 56,9% ($\pm 0,027$), independientemente de que el injerto haya funcionado o no. Al cabo de 1 año, la probabilidad de sobrevivir es de 94,9% ($\pm 0,007$) y al cabo de 5 años de 86,2% ($\pm 0,011$).

Tabla 63. *Resumen del procesamiento de casos para estudiar la supervivencia global en el Hospital Clínico Universitario de Valladolid.*

Nº de pacientes	Nº de eventos	Censurados	
		Nº	Porcentaje
1.039	258	781	75,2%

Tabla 64. *Tiempo medio de supervivencia global en el Hospital Clínico Universitario de Valladolid.*

Estimación del tiempo medio*	Error estándar	Intervalo de confianza al 95%	
		Límite inferior	Límite superior
16,659	0,319	16,034	17,284

*La estimación está limitada al tiempo de supervivencia más largo, si está censurado.

En el período de 23 años la supervivencia media⁷ es de más de 16 años ($\pm 0,319$; IC 95% [16,034-17,284]).

⁷ Dado que el nº de eventos es muy reducido (sólo 258 de los 1.039 pacientes), no es posible calcular el tiempo mediano de supervivencia exacto, pero en todo caso, es superior a los 23 años.

- **Supervivencia de los pacientes con primer injerto funcional:** Desde el primer trasplante, no han tenido que volver a diálisis

Hay 812 pacientes con primer injerto funcional, de los cuales han fallecido en este período 176 (el 21,7%).

Tabla 65. Regreso a diálisis, después del primer injerto en el Hospital Clínico Universitario de Valladolid.

Regreso a diálisis	Nº pacientes	Porcentaje
No han vuelto a diálisis	812	78,2
Sí han vuelto a diálisis	227	21,8
Total	1.039	100,0

Tabla 66. Supervivencia de los pacientes con primer injerto funcional en el Hospital Clínico Universitario de Valladolid.

Fallecidos	Nº de pacientes (con 1 ^{er} injerto funcional)	Porcentaje
No	636	78,3
Sí	176	21,7
Total	812	100,0

Gráfico 34. Función de supervivencia de los pacientes con primer injerto funcional en el Hospital Clínico Universitario de Valladolid.

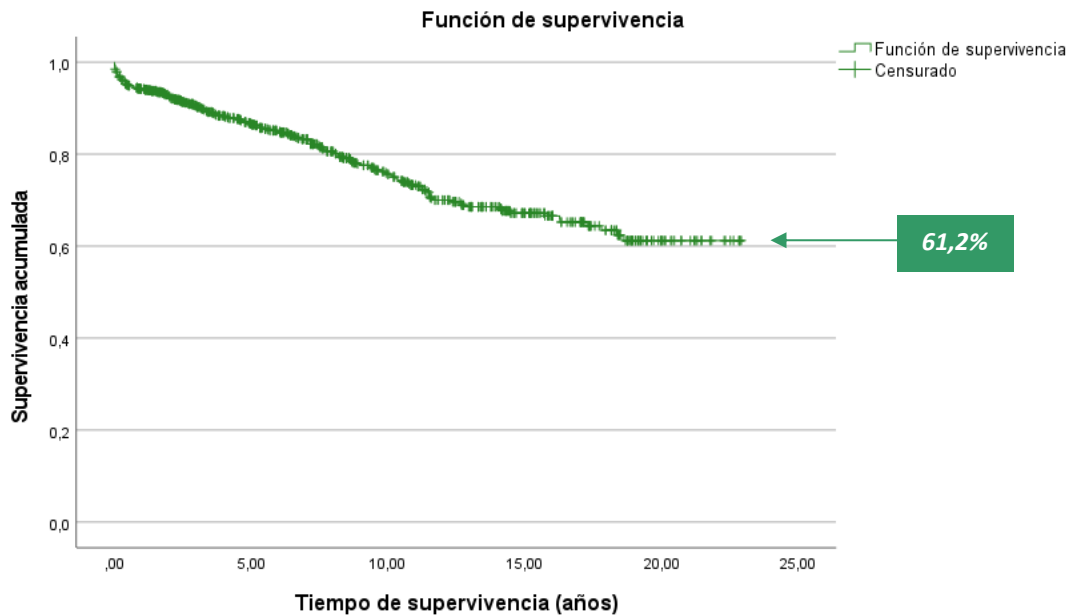

En el gráfico anterior, se observa que a los 23 años de estudio, la probabilidad de sobrevivir del paciente con primer injerto funcional es del 61,2% ($\pm 0,031$). Al cabo de 1 año, la probabilidad de sobrevivir es de 94,2% ($\pm 0,008$) y al cabo de 5 años de 86,6% ($\pm 0,013$).

Tabla 67. Resumen del procesamiento de casos para estudiar la supervivencia de los pacientes con primer injerto funcionante en el Hospital Clínico Universitario de Valladolid.

Nº de pacientes (con 1º injerto funcionante)	Nº de eventos	Censurados	
		Nº	Porcentaje
812	176	636	78,3%

Tabla 68. Tiempo medio de supervivencia de los pacientes con primer injerto funcionante en el Hospital Clínico Universitario de Valladolid.

Estimación del tiempo medio*	Error estándar	Intervalo de confianza al 95%	
		Límite inferior	Límite superior
17,156	0,368	16,435	17,876

*La estimación está limitada al tiempo de supervivencia más largo, si está censurado.

Al 78,3% de los pacientes les funciona el primer injerto. En el período de 23 años la supervivencia media⁸ es de aproximadamente 17 años ($\pm 0,368$; IC 95% [16,435-17,156]).

• Supervivencia del injerto

De los 1.127 injertos realizados en el periodo 1998-2020 en el Hospital Clínico Universitario de Valladolid, se mantienen 880 injertos funcionantes, lo que supone el 78,1% del total de trasplantes.

Tabla 69. Situación actual del injerto realizado en el Hospital Clínico Universitario de Valladolid.

Fallo del injerto	Nº trasplantes	Porcentaje
No	880	78,1
Sí	247	21,9
Total	1.127	100,0

Se calcula la supervivencia del injerto por el método de Kaplan-Meier.

En el gráfico siguiente, se comprueba que a los 23 años de estudio, la probabilidad de que el injerto realizado en el Hospital Clínico Universitario de Valladolid funcione es del 54,3% ($\pm 0,049$). Al cabo de 1 año, la probabilidad de sobrevivir es de 90,0% ($\pm 0,009$) y al cabo de 5 años de 83,0% ($\pm 0,012$).

⁸ Dado que el nº de eventos es muy reducido (sólo 176 de los 812 pacientes), no es posible calcular el tiempo mediano de supervivencia exacto, pero en todo caso, es superior a los 23 años.

Gráfico 35. Función de supervivencia del injerto realizado en el Hospital Clínico Universitario de Valladolid.



Tabla 70. Resumen del procesamiento de casos para estudiar la supervivencia del injerto realizado en el Hospital Clínico Universitario de Valladolid.

Nº de trasplantes	Nº de eventos	Censurados	
		Nº	Porcentaje
1.127	247	880	78,1%

Tabla 71. Tiempo medio de supervivencia del injerto realizado en el Hospital Clínico Universitario de Valladolid.

Estimación del tiempo medio*	Error estándar	Intervalo de confianza al 95%	
		Límite inferior	Límite superior
16,723	0,344	16,050	17,397

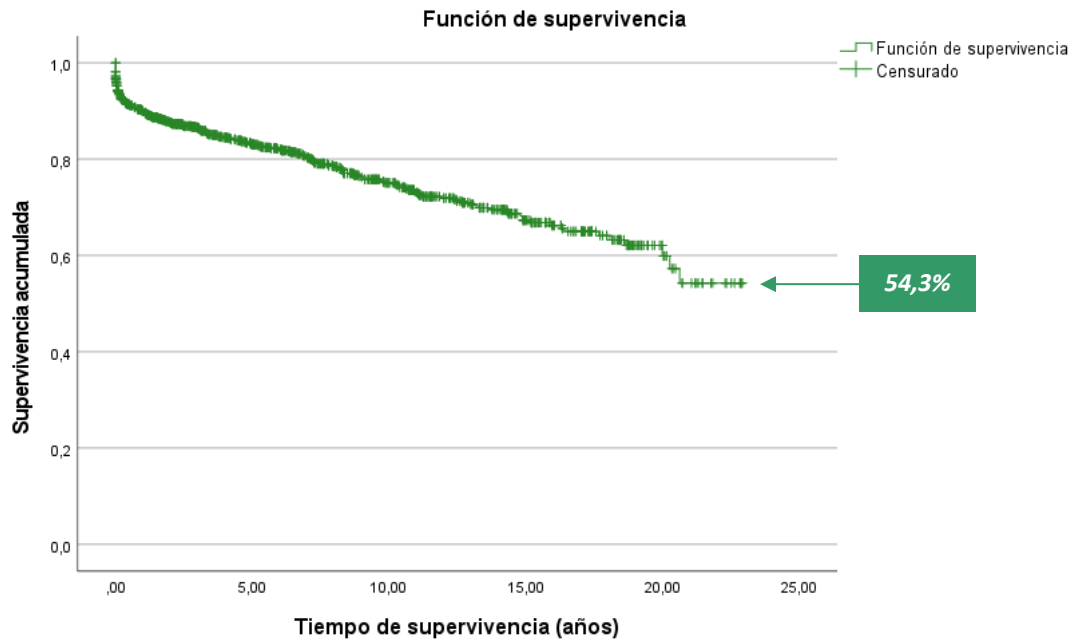
*La estimación está limitada al tiempo de supervivencia más largo, si está censurado.

La supervivencia media⁹ del injerto en el período de 23 años es de más de 16 años ($\pm 0,344$; IC 95% [16,050-17,397]).

⁹ Dado que el nº de eventos es muy reducido (sólo 247 de los 1.127 pacientes), no es posible calcular el tiempo mediano de supervivencia exacto, pero en todo caso, es superior a los 23 años.

8. Complejo Asistencial Universitario de Salamanca

Se realiza el estudio sobre 943 pacientes a los que se realizó trasplante entre 1998 y 2020 en el Complejo Asistencial Universitario de Salamanca. Del total de pacientes, la situación a 31 de diciembre fue la siguiente:

Tabla 72. Situación de los pacientes trasplantados en el Complejo Asistencial Universitario de Salamanca a 31 de diciembre.

	Nº pacientes	Porcentaje
Continúan en el Registro	780	82,7
Fallecidos	155	16,4
Traslados a otra CCAA	8	0,8
Total	943	100,0

El 16,4% de los pacientes trasplantados fallecen dentro de los 23 años que dura el seguimiento.

A lo largo de estos años, vemos que el número de trasplantes por año, ha sido el siguiente:

Gráfico 36. Evolución del número de trasplantes realizados. Complejo Asistencial Universitario de Salamanca.

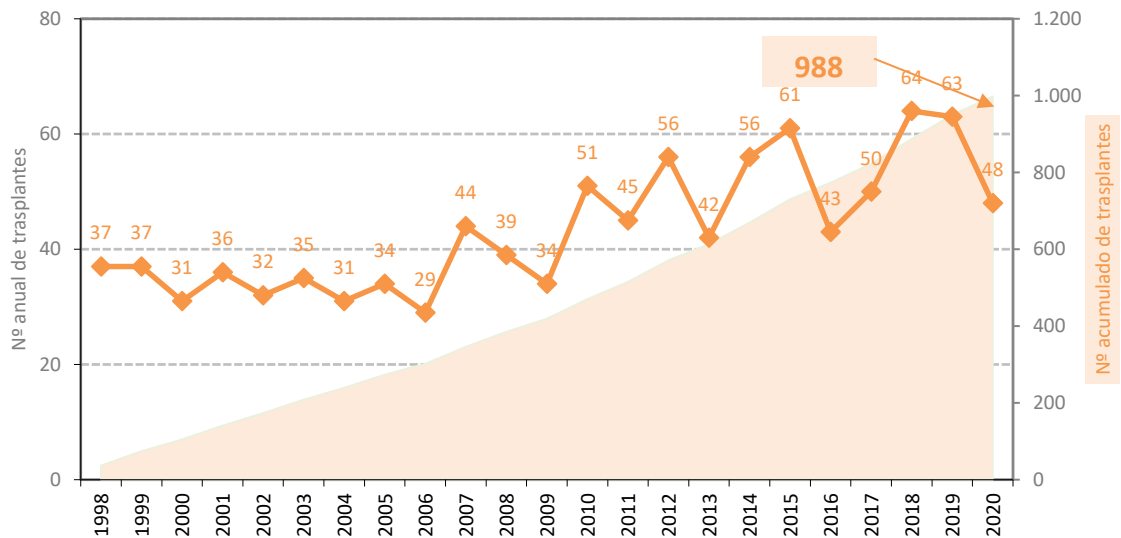

De nuevo, se calcula la supervivencia tanto de los pacientes como de los injertos en las tres mismas situaciones de antes:

• **Supervivencia global:** *Independientemente de que el injerto haya o no funcionado*

Calculamos la supervivencia de los 988 pacientes incluidos en el estudio mediante el método de Kaplan-Meier.

Gráfico 37. *Función de supervivencia global de pacientes trasplantados en el Complejo Asistencial de Salamanca.*

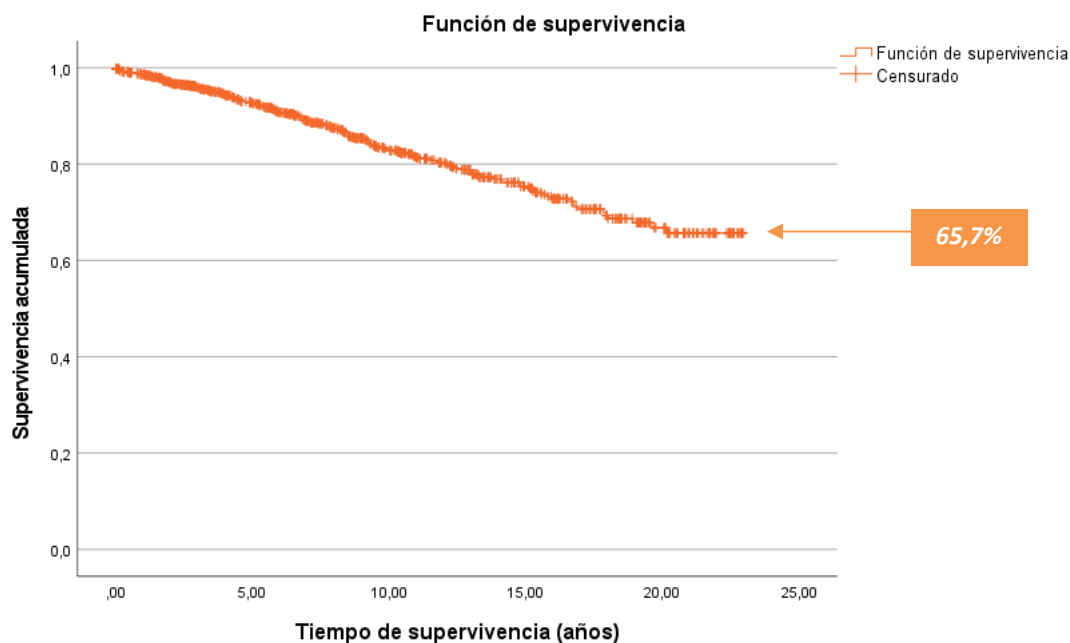

Se observa que en el Complejo Asistencial Universitario de Salamanca a los 23 años de estudio, la probabilidad de sobrevivir de los pacientes trasplantados es del 65,7% ($\pm 0,030$), independientemente de que el injerto haya funcionado o no. Al cabo de 1 año, la probabilidad de sobrevivir es de 98,6% ($\pm 0,004$) y al cabo de 5 años de 92,7% ($\pm 0,009$).

Tabla 73. *Resumen del procesamiento de casos para estudiar la supervivencia global en el Complejo Asistencial Universitario de Salamanca.*

Nº de pacientes	Nº de eventos	Censurados	
		Nº	Porcentaje
943	155	788	83,6%

Tabla 74. *Tiempo medio de supervivencia global en el Complejo Asistencial Universitario de Salamanca.*

Estimación del tiempo medio*	Error estándar	Intervalo de confianza al 95%	
		Límite inferior	Límite superior
18,653	0,300	18,065	19,241

*La estimación está limitada al tiempo de supervivencia más largo, si está censurado.

En el período de 23 años la supervivencia media¹⁰ es de más de 18 años ($\pm 0,300$; IC 95% [18,065-19,241]).

¹⁰ Dado que el nº de eventos es muy reducido (sólo 155 de los 943 pacientes), no es posible calcular el tiempo mediano de supervivencia exacto, pero en todo caso, es superior a los 23 años.

- **Supervivencia de los pacientes con primer injerto funcional:** Desde el primer trasplante, no han tenido que volver a diálisis

Se contabilizan 792 pacientes con primer injerto funcional, de los cuales han fallecido en este período 97 (el 12,2%).

Tabla 75. Regreso a diálisis, después del primer injerto en el Complejo Asistencial Universitario de Salamanca.

Regreso a diálisis	Nº pacientes	Porcentaje
No han vuelto a diálisis	792	83,7
Sí han vuelto a diálisis	151	16,3
Total	943	100,0

Tabla 76. Supervivencia de los pacientes con primer injerto funcional en el Complejo Asistencial Universitario de Salamanca.

Fallecidos	Nº de pacientes (con 1 ^{er} injerto funcional)	Porcentaje
No	695	87,8
Sí	97	12,2
Total	792	100,0

Se calcula la supervivencia de estos 792 pacientes por el método de Kaplan-Meier.

Gráfico 38. Función de supervivencia de los pacientes con primer injerto funcional en el Complejo Asistencial Universitario de Salamanca.

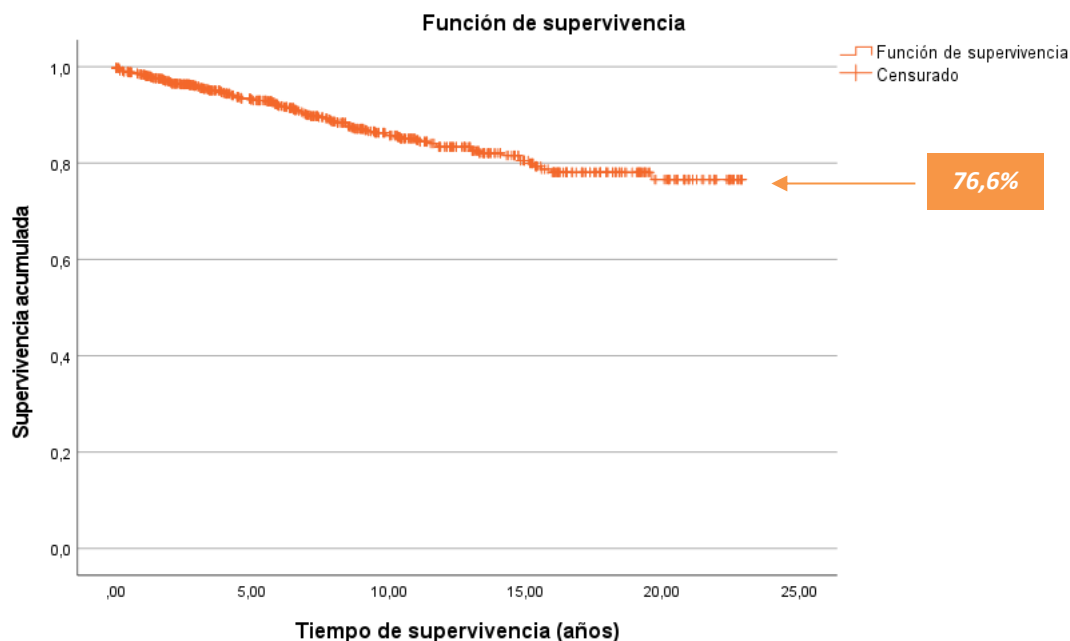

En el gráfico anterior, se observa que a los 23 años de estudio, la probabilidad de sobrevivir del paciente con primer injerto funcional es del 76,6% ($\pm 0,027$). Al cabo de 1 año, la probabilidad de sobrevivir es de 98,2% ($\pm 0,005$) y al cabo de 5 años de 93,2% ($\pm 0,010$).

Tabla 77. Resumen del procesamiento de casos para estudiar la supervivencia de los pacientes con primer injerto funcionante en el Complejo Asistencial Universitario de Salamanca.

Nº de pacientes (con 1er injerto funcionante)	Nº de eventos	Censurados	
		Nº	Porcentaje
792	97	695	87,8%

Tabla 78. Tiempo medio de supervivencia de los pacientes con primer injerto funcionante en el Complejo Asistencial Universitario de Salamanca.

Estimación del tiempo medio*	Error estándar	Intervalo de confianza al 95%	
		Límite inferior	Límite superior
19,602	0,308	18,998	20,207

*La estimación está limitada al tiempo de supervivencia más largo, si está censurado.

Al 87,8% de los pacientes les funciona el primer injerto. En el período de 23 años la supervivencia media¹¹ es de más de 19 años ($\pm 0,308$; IC 95% [18,998-20,207]).

• Supervivencia del injerto

De los 998 injertos realizados en el periodo 1998-2020 en el Complejo Asistencial Universitario de Salamanca tenemos, a 31 de diciembre, 842 injertos funcionantes, lo que supone el 84,4% del total de trasplantes.

Tabla 79. Situación actual del injerto realizado en el Complejo Asistencial Universitario de Salamanca.

Fallo del injerto	Nº trasplantes	Porcentaje
No	842	84,4
Sí	156	15,6
Total	998	100,0

Se calcula la supervivencia del injerto por el método de Kaplan-Meier.

A los 23 años de estudio, la probabilidad de que el injerto realizado en el Complejo Asistencial Universitario de Salamanca funcione es del 74,5% ($\pm 0,024$). Al cabo de 1 año, la probabilidad de sobrevivir es de 93,8% ($\pm 0,008$) y al cabo de 5 años de 88,1% ($\pm 0,011$).

¹¹ Dado que el nº de eventos es muy reducido (sólo 97 de los 792 pacientes), no es posible calcular el tiempo mediano de supervivencia exacto, pero en todo caso, es superior a los 23 años.

Gráfico 39. Función de supervivencia del injerto realizado en el Complejo Asistencial Universitario de Salamanca.



Tabla 80. Resumen del procesamiento de casos para estudiar la supervivencia del injerto realizado en el Complejo Asistencial Universitario de Salamanca.

Nº de trasplantes	Nº de eventos	Censurados	
		Nº	Porcentaje
998	156	842	84,4%

Tabla 81. Tiempo medio de la supervivencia del injerto realizado en el Complejo Asistencial de Salamanca.

Estimación del tiempo medio*	Error estándar	Intervalo de confianza al 95%	
		Límite inferior	Límite superior
18,783	0,302	18,190	19,376

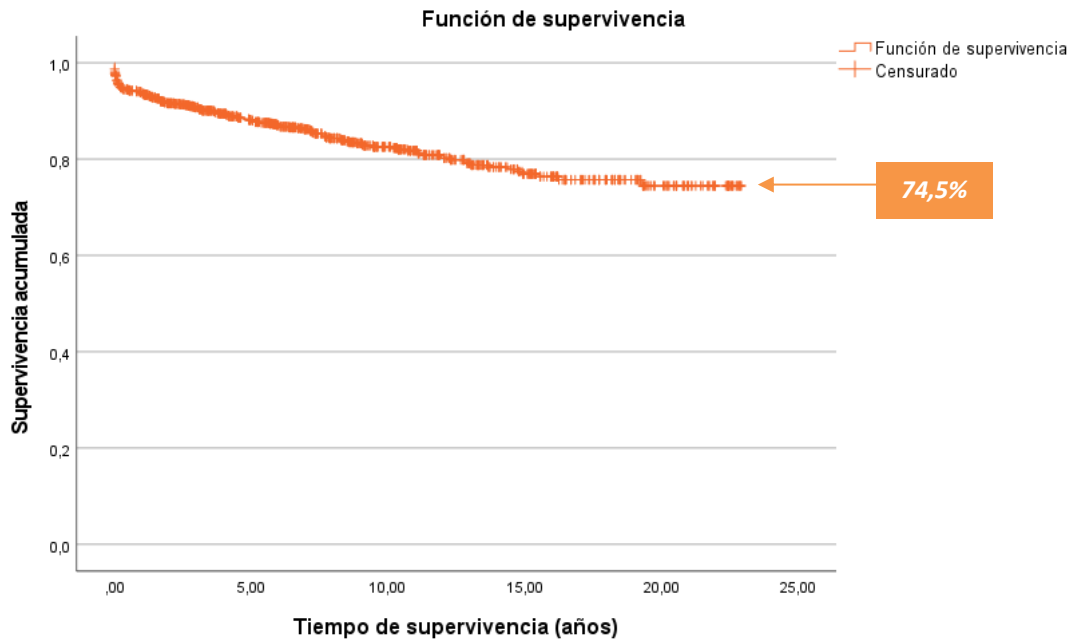
*La estimación está limitada al tiempo de supervivencia más largo, si está censurado.

La supervivencia media¹² del injerto en el período de 23 años es de más de 18 años ($\pm 0,302$; IC 95% [18,190-19,376]).

¹² Dado que el nº de eventos es muy reducido (sólo 156 de los 998 injertos), no es posible calcular el tiempo mediano de supervivencia exacto, pero en todo caso, es superior a los 23 años.

9. Lista de espera

A 31 de diciembre, había un total de 111 pacientes en lista de espera de trasplante renal en los hospitales de la Comunidad. En la **Tabla 82** vemos su distribución por centro de procedencia y en el **Gráfico 40** el porcentaje que aporta cada centro.

Tabla 82. Distribución de la lista de espera para trasplante renal en hospitales de Castilla y León por hospital o centro de procedencia a 31 de diciembre.

	Nº de pacientes en lista de espera
C.A. de Ávila	4
C.A.U. de Burgos	23
C.A.U. de León	15
H. El Bierzo	4
C.A.U. de Palencia	6
C.A.U. de Salamanca	17
C.A. de Segovia	7
C.A. de Soria	5
H.C.U. de Valladolid	13
H.U. Río Hortega	8
C.A. de Zamora	9
Total	111

Gráfico 40. Porcentaje de pacientes en lista de espera para trasplante renal a 31 de diciembre según centro de procedencia.



Tabla 83. Distribución de los pacientes en lista de espera para trasplante renal, por Centro de trasplante. Años 2017- 2019.

Centro de trasplante		2017	2018	2019	2020
COMPLEJO ASISTENCIAL UNIVERSITARIO DE SALAMANCA	C.A. de Ávila	8	9	3	4
	C.A.U. de Burgos	24	21	29	23
	C.A.U. de Salamanca	24	22	24	17
	C.A. de Zamora	7	6	10	8
	C.A.U. de León	1	2	0	0
	C.A. de Soria		1	0	0
	H.U. Río Hortega	1	0	1	2
	Otras CCAA	4	0	0	0
	Total	69	61	67	54
H. CLÍNICO UNIVERSITARIO DE VALLADOLID	C.A.U. de León	23	19	15	15
	H.C.U. de Valladolid	14	19	15	13
	H.U. Río Hortega	10	12	8	6
	C.A.U. de Palencia	9	10	9	6
	C.A. de Soria	5	6	3	5
	H. El Bierzo	4	2	4	4
	C.A. de Segovia	13	9	9	7
	C.A. de Zamora		1	0	1
Total	78	78	63	57	
H. UNIVERSITARIO MARQUÉS DE VALDECILLA (CANTABRIA)		11	12	13	12
H. UNIVERSITARIO 12 DE OCTUBRE Y OTROS (MADRID)		5	7	6	10
OTROS CENTROS		2	1	3	1

Gráfico 41. Distribución de la lista de espera para trasplante renal por Centro de Trasplante. Años 2000-2020.

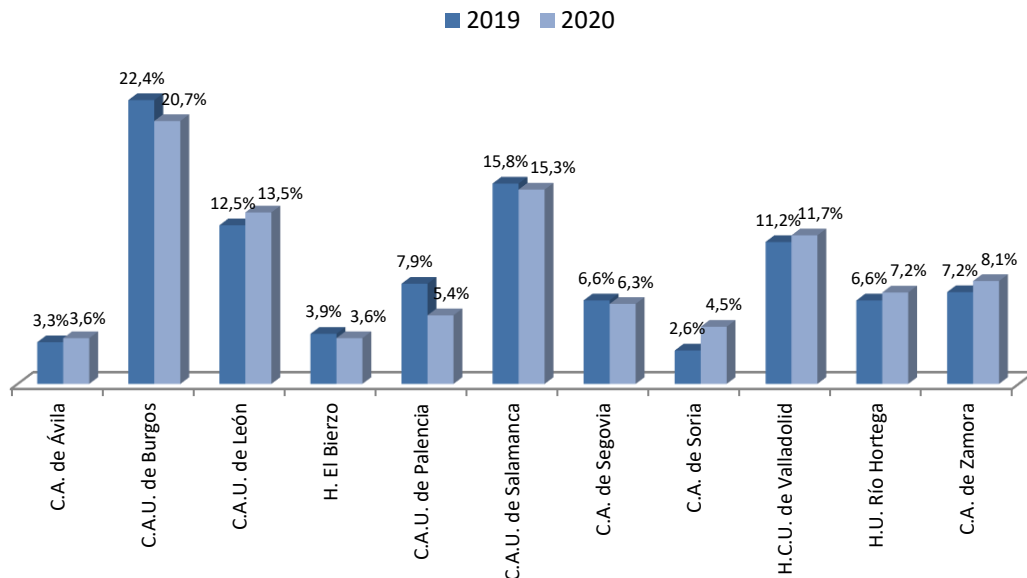
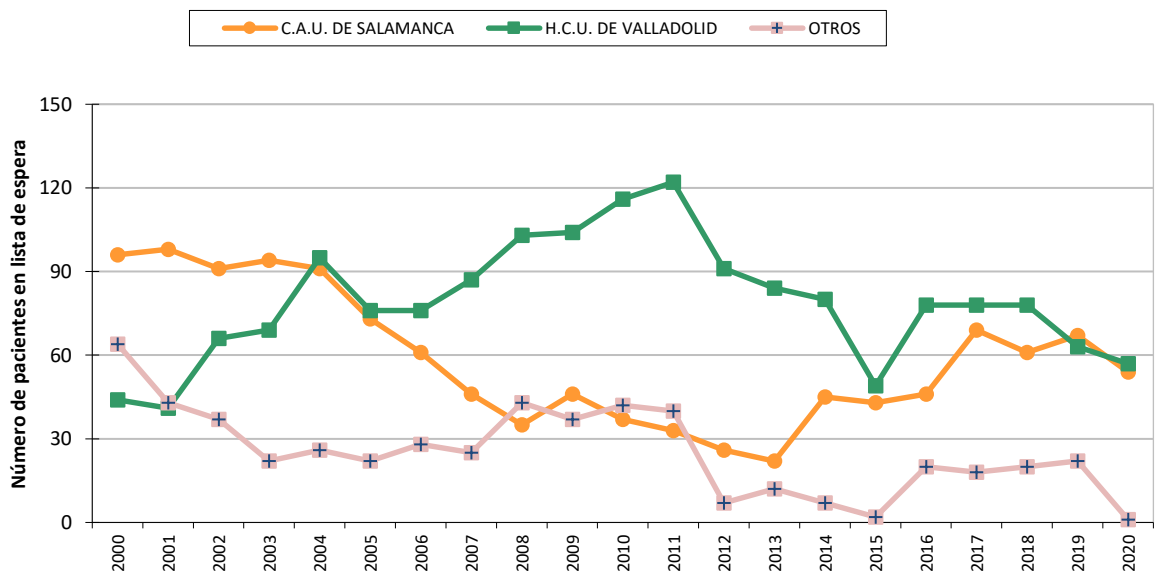

Otros: Incluye Hospital Universitario Marqués de Valdecilla (Cantabria). Hospital Universitario 12 de Octubre y otros (Madrid) y Otros centros

8. Mortalidad

Durante el año, se han contabilizado 253 pacientes fallecidos. En la **Tabla 84** se analiza la mortalidad por Área de Salud de referencia.

Tabla 84. Pacientes en tratamiento sustitutivo renal fallecidos por Área de Salud de referencia.

	Nº de pacientes fallecidos
Ávila	17
Burgos	34
León	58
El Bierzo	14
Palencia	14
Salamanca	35
Segovia	18
Soria	14
Valladolid Oeste	20
Valladolid Este	16
Zamora	13
Castilla y León	253

La distribución de los fallecidos por grupo de edad se expone en la **Tabla 85**. Como cabe esperar, el porcentaje de fallecidos aumenta gradualmente con la edad.

Tabla 85. Pacientes en tratamiento sustitutivo renal fallecidos por grupo de edad.

Grupo de edad (años)	Nº de pacientes fallecidos	Porcentaje
Menos de 15	0	0,0
15 - 44	3	1,2
45 - 64	41	16,2
65 - 74	61	24,1
75 o más	148	58,5
Total	253	100,0

En la **Tabla 86**, **Tabla 87** y en el **Gráfico 42**, se muestra la distribución de los fallecidos por sexo, el 68% de los fallecidos son varones. Hay que tener en cuenta, que la proporción de hombres que comienzan el tratamiento sustitutivo renal es superior a la proporción de mujeres. No existen diferencias estadísticamente significativas en la edad mediana de éxitus entre hombres y mujeres ($p=0,758$).

Tabla 86. Pacientes en tratamiento sustitutivo renal fallecidos por sexo.

	Nº de pacientes fallecidos	Porcentaje
Hombres	172	68,0
Mujeres	81	32,0
Total	253	100,0

Gráfico 42. Mortalidad por sexo.



Tabla 87. Edad al fallecimiento según sexo.

	Media	Desviación típica	Mediana	Rango	Mínimo	Máximo
Hombres	75,26	10,73	77,00	53,00	42,00	95,00
Mujeres	75,33	11,67	76,00	50,00	43,00	93,00
Total	75,28	11,01	77,00	53,00	42,00	95,00

La edad mediana de los fallecidos es de 77 años. En la tabla y gráfico siguientes se muestra el número de fallecidos en las diferentes técnicas de tratamiento y grupo de edad (**Tabla 88**) así como el porcentaje de fallecidos distribuidos por el tratamiento final (**Gráfico 43**). En el **Gráfico 44** se representa el porcentaje de fallecidos según la técnica respecto del total de pacientes que utilizaban dicho tratamiento sustitutivo renal, separados por los distintos grupos de edad.

Tabla 88. Distribución de los fallecidos según el tratamiento final y grupo de edad.

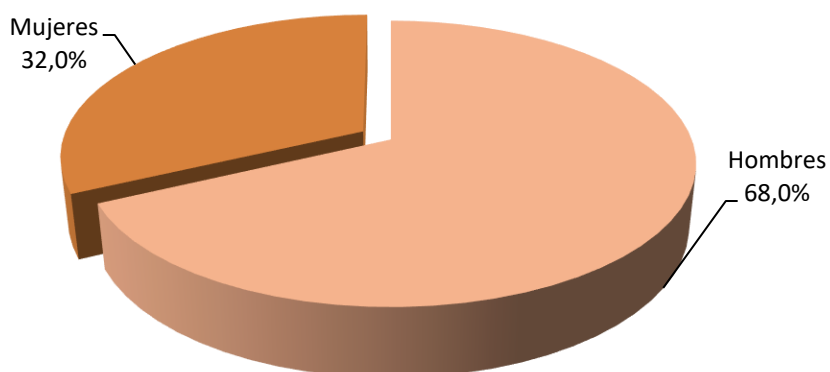
Tratamiento	Grupo de edad (años)					Total
	Menos de 15	15 - 44	45 - 64	65-74	75 o más	
Hemodiálisis	0	3	28	52	126	209
Diálisis peritoneal	0	0	4	0	6	10
Trasplante	0	0	9	9	16	34
Total	0	3	41	61	148	253

Gráfico 43. Mortalidad por tipo de tratamiento final.



Gráfico 44. Relación de fallecidos respecto a los prevalentes en cada grupo de edad, por tipo de tratamiento final.



Tabla 89. Edad al fallecimiento según tipo de tratamiento final de los fallecidos.

	Media	Desviación típica	Mediana	Rango	Mínimo	Máximo
Hemodiálisis	76,00	11,22	77,00	53,00	42,00	95,00
Diálisis peritoneal	73,20	11,93	79,00	29,00	56,00	85,00
Trasplante	71,50	8,67	73,00	30,00	54,00	84,00
Total	75,28	11,01	77,00	53,00	42,00	95,00

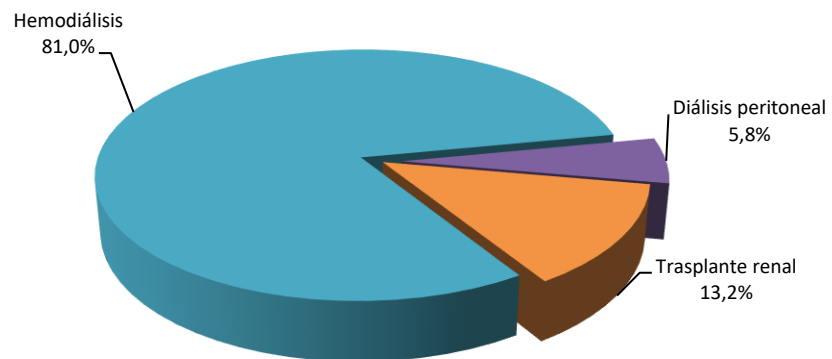
La distribución de los fallecidos según la enfermedad renal primaria se muestra en la **Tabla 90**.

Tabla 90. Fallecidos con tratamiento sustitutivo renal fallecidos según la enfermedad renal primaria¹³.

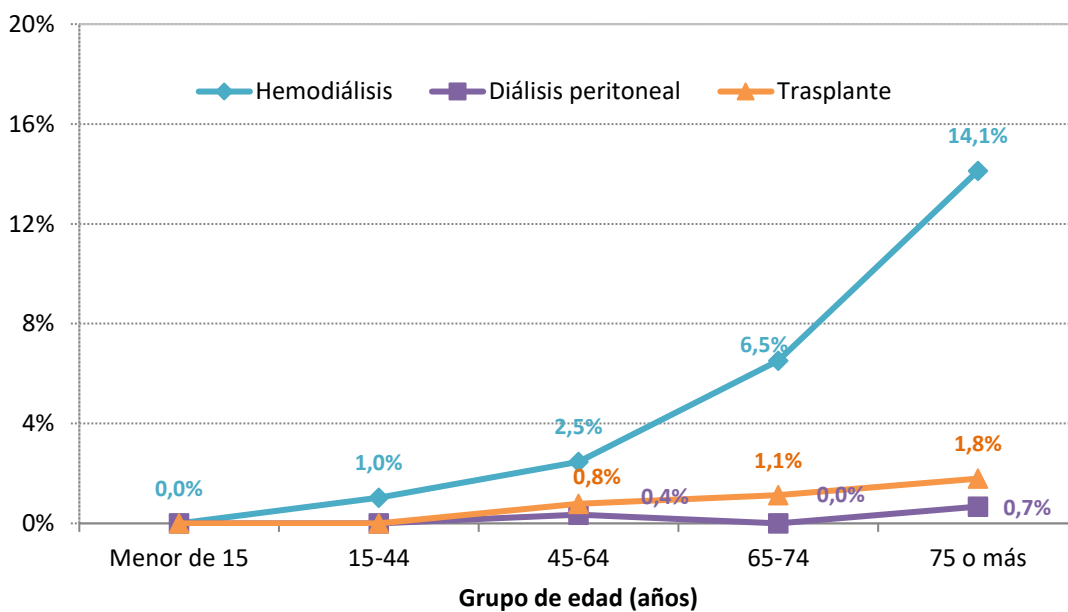
Enfermedad renal primaria	Nº pacientes fallecidos	Porcentaje
Glomerulonefritis	28	11,1
Túbulo-intersticial	34	13,4
Hereditarias	12	4,7
Vasculares	50	19,8
Diabetes	80	31,6
Sistémicas	7	2,8
Otras	42	16,6
Total	253	100,0

Gráfico 45. Distribución de los fallecidos con tratamiento sustitutivo renal según enfermedad renal primaria por sexo.

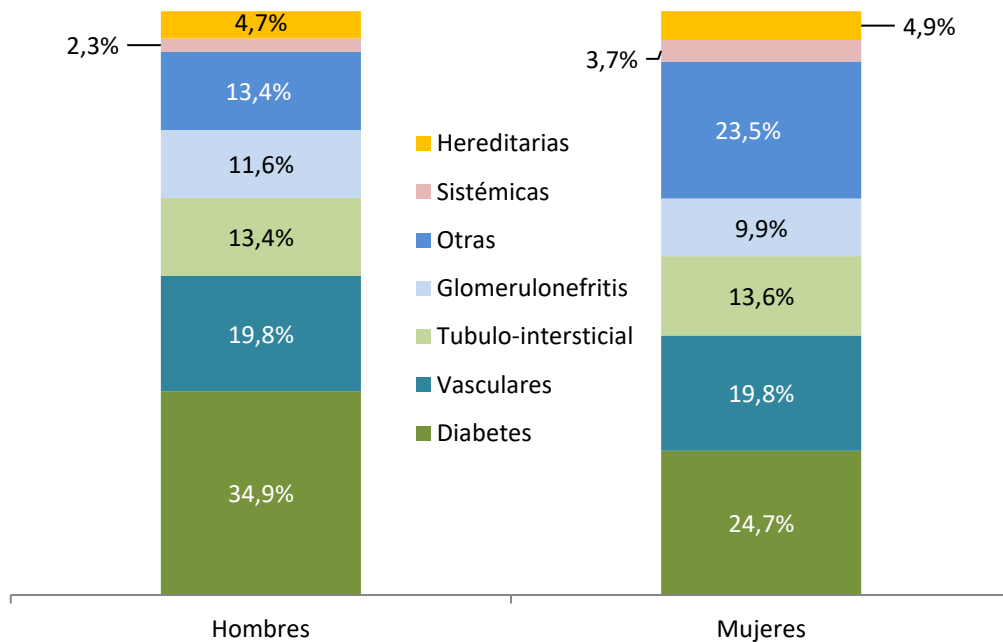

¹³ Nueva codificación de la enfermedad renal primaria. La categoría *No filiada*, se incluye en *Otras*, y la categoría *Quísticas*, se incluyen en *Hereditarias*.

Tabla 91. Fallecidos con tratamiento sustitutivo renal según enfermedad renal primaria por grupo de edad.

Enfermedad renal primaria	Grupo de edad (años)					
	Menor de 15	15 - 44	45 - 64	65 - 74	75 o más	
Glomerulonefritis		0	1	8	10	9
	%	0,0%	33,3%	19,5%	16,4%	6,1%
Túbulo-intersticial		0	0	5	7	22
	%	0,0%	0,0%	12,2%	11,5%	14,9%
Hereditarias		0	0	4	4	4
	%	0,0%	0,0%	9,8%	6,6%	2,7%
Vasculares		0	1	4	7	38
	%	0,0%	33,3%	9,8%	11,5%	25,7%
Diabetes		0	1	12	23	44
	%	0,0%	33,3%	29,3%	37,7%	29,7%
Sistémicas		0	0	3	1	3
	%	0,0%	0,0%	7,3%	1,6%	2,0%
Otras		0	0	5	9	28
	%	0,0%	0,0%	12,2%	14,8%	18,9%
Total		0	3	41	61	148
	%	--	--	100,0	100,0	100,0

La distribución de los fallecidos según la causa de fallecimiento se muestra en la **Tabla 92**.

Tabla 92. Fallecidos con tratamiento sustitutivo renal según causa de fallecimiento.

Causa de fallecimiento	Nº pacientes fallecidos	Porcentaje
No filiada	12	4,7
Cardiaca	40	15,8
Infeciosa	111	43,9
Hepáticas	1	0,4
Accidentes	1	0,4
Sociales	9	3,6
Cáncer	15	5,9
Vascular	27	10,7
Gastrointestinales	3	1,2
Muerte súbita	2	0,8
Varias	32	12,6
Total	253	100,0

Gráfico 46. Distribución de los fallecidos con tratamiento sustitutivo renal según causa de fallecimiento por sexo.

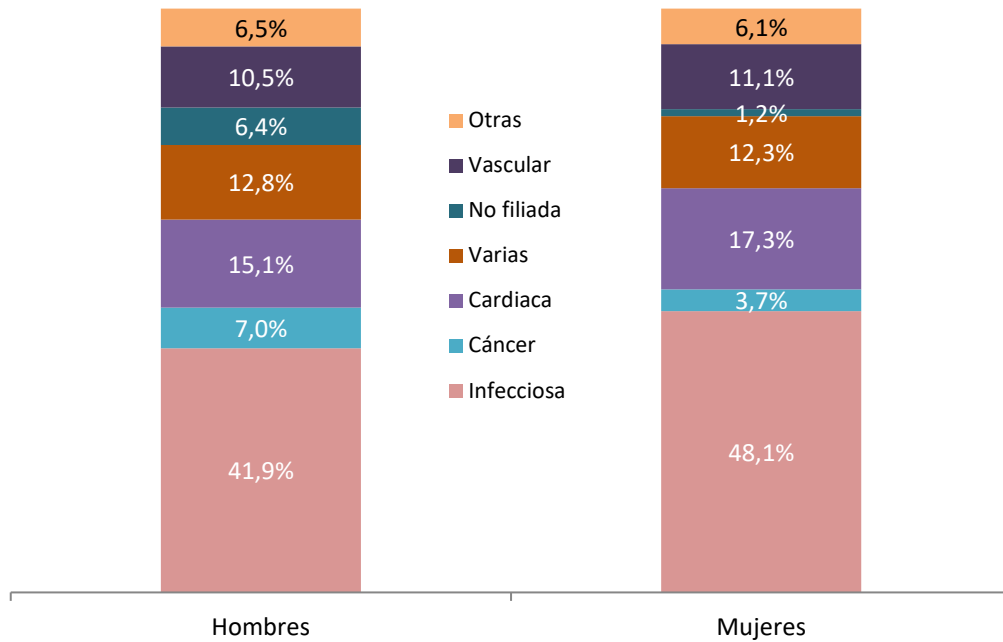

Nota: *Otras* incluye los fallecimientos por causas gastrointestinales, hepáticas, sociales, accidentes y muerte súbita

Tabla 93. Fallecidos con tratamiento sustitutivo renal según causa de fallecimiento por grupo de edad.

Causa de fallecimiento	Grupo de edad (años)				
	Menor de 15	15 - 44	45 - 64	65 - 74	75 o más
No filiada	0	0	2	3	7
%	0,0%	0,0%	4,9%	4,9%	4,7%
Cardíaca	0	0	7	12	21
%	0,0%	0,0%	17,1%	19,7%	14,2%
Infecciosa	0	1	17	30	63
%	0,0%	33,3%	41,5%	49,2%	42,6%
Hepáticas	0	0	1	0	0
%	0,0%	0,0%	2,4%	0,0%	0,0%
Accidentes	0	0	0	0	1
%	0,0%	0,0%	0,0%	0,0%	0,7%
Sociales	0	0	1	0	8
%	0,0%	0,0%	2,4%	0,0%	5,4%
Cáncer	0	0	3	6	6
%	0,0%	0,0%	7,3%	9,8%	4,1%
Vascular	0	2	5	3	17
%	0,0%	66,7%	12,2%	4,9%	11,5%
Gastrointestinales	0	0	2	0	1
%	0,0%	0,0%	4,9%	0,0%	0,7%
Muerte súbita	0	0	1	1	0
%	0,0%	0,0%	2,4%	1,6%	0,0%
Varias	0	0	2	6	24
%	0,0%	0,0%	4,9%	9,8%	16,2%
Total	0	3	41	61	148
%	0,0%	100,0%	100,0%	100,0%	100,0%

9. Índices y anexos

Índice de tablas

	<i>Página</i>
Tabla 1. Resultados globales.	11
Tabla 2. Resultados globales (cifras absolutas), por Área de Salud de referencia.	11
Tabla 3. Resultados globales (pmp), por Área de Salud de referencia.	12
Tabla 4. Resultados globales (cifras absolutas), por Centro de Diálisis.	15
Tabla 5. Incidencia y prevalencia por sexo.	16
Tabla 6. Edad de los pacientes incidentes y prevalentes por sexo.	17
Tabla 7. Edad de los pacientes que inician tratamiento por Área de Salud de referencia.	18
Tabla 8. Edad de las mujeres que inician tratamiento por Área de Salud de referencia.	19
Tabla 9. Edad de los hombres que inician tratamiento por Área de Salud de referencia.	19
Tabla 10. Casos nuevos por grupo de edad.	20
Tabla 11. Pacientes nuevos, por grupo de edad y Área de Salud de referencia.	21
Tabla 12. Edad de los pacientes que permanecen en el Registro a 31 de diciembre por Área de Salud de referencia.	22
Tabla 13. Edad de las mujeres que prevalecen en el Registro a 31 de diciembre.	23
Tabla 14. Edad de los hombres que prevalecen en el Registro a 31 de diciembre.	23
Tabla 15. Edad de los pacientes que permanecen en el Registro a 31 de diciembre por Centro de Diálisis.	24
Tabla 16. Casos que prevalecen en el Registro a 31 de diciembre por grupo de edad.	25
Tabla 17. Pacientes que prevalecen a 31 de diciembre, por grupo de edad y Área de Salud de referencia.	26
Tabla 18. Incidencia y prevalencia según la enfermedad renal primaria. Casos y tasas.	27
Tabla 19. Incidencia según la enfermedad renal primaria. Casos y porcentajes por Área de Salud de referencia.	29
Tabla 20. Prevalencia según la enfermedad renal primaria. Casos y porcentajes por Área de Salud de referencia.	30
Tabla 21. Incidencia según la enfermedad renal primaria. Casos y porcentajes por grupo de edad.	33
Tabla 22. Edad de los pacientes que inician tratamiento por enfermedad renal primaria.	34
Tabla 23. Prevalencia según la enfermedad renal primaria. Casos y porcentajes por grupo de edad.	35
Tabla 24. Edad de los pacientes que permanecen en el Registro a 31 de diciembre por enfermedad renal primaria.	36
Tabla 25. Enfermedad renal primaria por sexo.	39
Tabla 26. Incidencia según el tipo de tratamiento inicial por grupo de edad.	42
Tabla 27. Edad de los pacientes que inician tratamiento, por tipo de tratamiento inicial.	42
Tabla 28. Prevalencia según el tipo de tratamiento actual, por grupo de edad.	43
Tabla 29. Edad de los pacientes que permanecen en el Registro a 31 de diciembre por tipo de tratamiento actual.	43
Tabla 30. Incidencia según el tipo de tratamiento inicial por Área de Salud de diálisis.	44
Tabla 31. Prevalencia según el tipo de tratamiento actual por Área de Salud de diálisis.	45
Tabla 32. Edad de los pacientes que permanecen en el Registro a 31 de diciembre con tratamiento actual de hemodiálisis por Centro de Diálisis.	46
Tabla 33. Edad de los pacientes que permanecen en el Registro a 31 de diciembre con tratamiento actual de diálisis peritoneal por Centro de Diálisis.	47
Tabla 34. Edad de los pacientes que permanecen en el Registro a 31 de diciembre con trasplante renal funcional por Centro de Diálisis.	47
Tabla 35. Tipo de tratamiento por sexo.	48
Tabla 36. Distribución de los enfermos en diálisis por Área de Salud de referencia y Área de Diálisis.	49
Tabla 37. Distribución de los enfermos en diálisis por Área de Salud de referencia y Centro de Diálisis.	50
Tabla 38. Entrada en hemodiálisis por Área de Salud de referencia.	51
Tabla 39. Salida de hemodiálisis por Área de Salud de referencia.	51
Tabla 40. Entrada en diálisis peritoneal por Área de Salud de referencia.	52
Tabla 41. Salida de diálisis peritoneal por Área de Salud de referencia.	52
Tabla 42. Tiempo que permanecen los pacientes en hemodiálisis por grupo de edad hasta el año 2020 (en años).	53
Tabla 43. Tiempo que permanecen los pacientes en hemodiálisis por grandes grupos de edad hasta el año 2020 (en años).	53
Tabla 44. Tiempo que permanecen los pacientes en hemodiálisis por Área de Salud de referencia hasta el año 2020 (en años).	54
Tabla 45. Trasplantes realizados, por sexo.	54
Tabla 46. Trasplantes realizados, por grupo de edad (en años).	55
Tabla 47. Distribución de los trasplantes según el Centro de Trasplante y su Área de Salud de referencia.	56
Tabla 48. Entrada en trasplante por Área de Salud de referencia.	57
Tabla 49. Salida de trasplante por Área de Salud de referencia.	58
Tabla 50. Situación a 31 de diciembre de los pacientes trasplantados con primer injerto no funcional.	59
Tabla 51. Situación de los pacientes trasplantados a 31 de diciembre.	60

Tabla 52. <i>Número de trasplantes según Centro de Trasplante</i>	61
Tabla 53. <i>Resumen del procesamiento de casos para estudiar la supervivencia global</i>	62
Tabla 54. <i>Tiempo medio de supervivencia global</i>	62
Tabla 55. <i>Regreso a diálisis, después del primer injerto</i>	63
Tabla 56. <i>Supervivencia de los pacientes con primer injerto funcionante</i>	63
Tabla 57. <i>Resumen del procesamiento de casos para estudiar la supervivencia de los pacientes con primer injerto funcionante</i>	64
Tabla 58. <i>Tiempo medio de supervivencia de los pacientes con primer injerto funcionante</i>	64
Tabla 59. <i>Situación actual del injerto</i>	64
Tabla 60. <i>Resumen del procesamiento de casos para estudiar la supervivencia del injerto</i>	65
Tabla 61. <i>Tiempo medio de supervivencia del injerto</i>	65
Tabla 62. <i>Situación de los pacientes trasplantados en el Hospital Clínico Universitario de Valladolid a 31 de diciembre</i>	66
Tabla 63. <i>Resumen del procesamiento de casos para estudiar la supervivencia global en el Hospital Clínico Universitario de Valladolid</i>	67
Tabla 64. <i>Tiempo medio de supervivencia global en el Hospital Clínico Universitario de Valladolid</i>	67
Tabla 65. <i>Regreso a diálisis, después del primer injerto en el Hospital Clínico Universitario de Valladolid</i>	68
Tabla 66. <i>Supervivencia de los pacientes con primer injerto funcionante en el Hospital Clínico Universitario de Valladolid</i>	68
Tabla 67. <i>Resumen del procesamiento de casos para estudiar la supervivencia de los pacientes con primer injerto funcionante en el Hospital Clínico Universitario de Valladolid</i>	69
Tabla 68. <i>Tiempo medio de supervivencia de los pacientes con primer injerto funcionante en el Hospital Clínico Universitario de Valladolid</i>	69
Tabla 69. <i>Situación actual del injerto realizado en el Hospital Clínico Universitario de Valladolid</i>	69
Tabla 70. <i>Resumen del procesamiento de casos para estudiar la supervivencia del injerto realizado en el Hospital Clínico Universitario de Valladolid</i>	70
Tabla 71. <i>Tiempo medio de supervivencia del injerto realizado en el Hospital Clínico Universitario de Valladolid</i>	70
Tabla 72. <i>Situación de los pacientes trasplantados en el Complejo Asistencial Universitario de Salamanca a 31 de diciembre</i>	71
Tabla 73. <i>Resumen del procesamiento de casos para estudiar la supervivencia global en el Complejo Asistencial Universitario de Salamanca</i>	72
Tabla 74. <i>Tiempo medio de supervivencia global en el Complejo Asistencial Universitario de Salamanca</i>	72
Tabla 75. <i>Regreso a diálisis, después del primer injerto en el Complejo Asistencial Universitario de Salamanca</i>	73
Tabla 76. <i>Supervivencia de los pacientes con primer injerto funcionante en el Complejo Asistencial Universitario de Salamanca</i>	73
Tabla 77. <i>Resumen del procesamiento de casos para estudiar la supervivencia de los pacientes con primer injerto funcionante en el Complejo Asistencial Universitario de Salamanca</i>	74
Tabla 78. <i>Tiempo medio de supervivencia de los pacientes con primer injerto funcionante en el Complejo Asistencial Universitario de Salamanca</i>	74
Tabla 79. <i>Situación actual del injerto realizado en el Complejo Asistencial Universitario de Salamanca</i>	74
Tabla 80. <i>Resumen del procesamiento de casos para estudiar la supervivencia del injerto realizado en el Complejo Asistencial Universitario de Salamanca</i>	75
Tabla 81. <i>Tiempo medio de la supervivencia del injerto realizado en el Complejo Asistencial de Salamanca</i>	75
Tabla 82. <i>Distribución de la lista de espera para trasplante renal en hospitales de Castilla y León por hospital o centro de procedencia a 31 de diciembre</i>	76
Tabla 83. <i>Distribución de los pacientes en lista de espera para trasplante renal, por Centro de trasplante. Años 2017- 2019</i>	77
Tabla 84. <i>Pacientes en tratamiento sustitutivo renal fallecidos por Área de Salud de referencia</i>	78
Tabla 85. <i>Pacientes en tratamiento sustitutivo renal fallecidos por grupo de edad</i>	78
Tabla 86. <i>Pacientes en tratamiento sustitutivo renal fallecidos por sexo</i>	79
Tabla 87. <i>Edad al fallecimiento según sexo</i>	79
Tabla 88. <i>Distribución de los fallecidos según el tratamiento final y grupo de edad</i>	80
Tabla 89. <i>Edad al fallecimiento según tipo de tratamiento final de los fallecidos</i>	81
Tabla 90. <i>Fallecidos con tratamiento sustitutivo renal fallecidos según la enfermedad renal primaria</i>	81
Tabla 91. <i>Fallecidos con tratamiento sustitutivo renal según enfermedad renal primaria por grupo de edad</i>	82
Tabla 92. <i>Fallecidos con tratamiento sustitutivo renal según causa de fallecimiento</i>	82
Tabla 93. <i>Fallecidos con tratamiento sustitutivo renal según causa de fallecimiento por grupo de edad</i>	83

Índice de gráficos

	<i>Página</i>
Gráfico 1. <i>Incidencia por Área de Salud de referencia. Últimos 5 años.</i>	13
Gráfico 2. <i>Prevalencia por Área de Salud de referencia. Últimos 5 años.</i>	13
Gráfico 3. <i>Evolución de la Incidencia.</i>	14
Gráfico 4. <i>Evolución de la Prevalencia.</i>	14
Gráfico 5. <i>Incidencia y prevalencia por sexo.</i>	16
Gráfico 6. <i>Distribución de la edad de los pacientes según sexo.</i>	17
Gráfico 7. <i>Edad mediana de los pacientes que inician tratamiento.</i>	18
Gráfico 8. <i>Edad mediana de los pacientes que prevalecen en el Registro a 31 de diciembre.</i>	22
Gráfico 9. <i>Casos en el Registro por grupo de edad.</i>	25
Gráfico 10. <i>Distribución porcentual de los pacientes incidentes y prevalentes según la enfermedad renal primaria.</i>	27
Gráfico 11. <i>Incidencia según la enfermedad renal primaria, por Área de Salud de referencia.</i>	31
Gráfico 12. <i>Prevalencia según la enfermedad renal primaria, por Área de Salud de referencia.</i>	31
Gráfico 13. <i>Edad mediana de los pacientes que inician tratamiento según enfermedad renal primaria.</i>	34
Gráfico 14. <i>Edad mediana de los pacientes que permanecen en el Registro a 31 de diciembre según enfermedad renal primaria.</i>	36
Gráfico 15. <i>Incidencia según la enfermedad renal primaria, por grupo de edad.</i>	37
Gráfico 16. <i>Prevalencia según la enfermedad renal primaria, por grupo de edad.</i>	37
Gráfico 17. <i>Incidencia según la enfermedad renal primaria por sexo.</i>	38
Gráfico 18. <i>Prevalencia según la enfermedad renal primaria por sexo.</i>	38
Gráfico 19. <i>Incidencia según el tipo de tratamiento inicial.</i>	40
Gráfico 20. <i>Prevalencia según el tipo de tratamiento actual.</i>	40
Gráfico 21. <i>Evolución de la Incidencia según la técnica de diálisis utilizada en el tratamiento inicial en los últimos años.</i>	41
Gráfico 22. <i>Prevalencia según la técnica de diálisis actual.</i>	41
Gráfico 23. <i>Prevalencia según el tipo de tratamiento actual por sexo.</i>	48
Gráfico 24. <i>Trasplantes realizados, por sexo.</i>	55
Gráfico 25. <i>Porcentaje de trasplantes realizados por grupo de edad (en años).</i>	56
Gráfico 26. <i>Proporción de pacientes prevalentes con trasplante funcionante a 31 de diciembre, por Área de Salud de referencia.</i>	57
Gráfico 27. <i>Cambios de tratamiento durante el año 2020.</i>	58
Gráfico 28. <i>Evolución del número de trasplantes realizados.</i>	60
Gráfico 29. <i>Función de supervivencia global.</i>	62
Gráfico 30. <i>Función de supervivencia de los pacientes con primer injerto funcionante.</i>	63
Gráfico 31. <i>Función de supervivencia del injerto.</i>	65
Gráfico 32. <i>Evolución del número de trasplantes realizados. Hospital Clínico Universitario de Valladolid.</i>	66
Gráfico 33. <i>Función de supervivencia global de los pacientes trasplantados en el Hospital Clínico Universitario de Valladolid.</i>	67
Gráfico 34. <i>Función de supervivencia de los pacientes con primer injerto funcionante en el Hospital Clínico Universitario de Valladolid.</i>	68
Gráfico 35. <i>Función de supervivencia del injerto realizado en el Hospital Clínico Universitario de Valladolid.</i>	70
Gráfico 36. <i>Evolución del número de trasplantes realizados. Complejo Asistencial Universitario de Salamanca.</i>	71
Gráfico 37. <i>Función de supervivencia global de pacientes trasplantados en el Complejo Asistencial de Salamanca.</i>	72
Gráfico 38. <i>Función de supervivencia de los pacientes con primer injerto funcionante en el Complejo Asistencial Universitario de Salamanca.</i>	73
Gráfico 39. <i>Función de supervivencia del injerto realizado en el Complejo Asistencial Universitario de Salamanca.</i>	75
Gráfico 40. <i>Porcentaje de pacientes en lista de espera para trasplante renal a 31 de diciembre según centro de procedencia.</i>	76
Gráfico 41. <i>Distribución de la lista de espera para trasplante renal por Centro de Trasplante. Años 2000-2020.</i>	77
Gráfico 42. <i>Mortalidad por sexo.</i>	79
Gráfico 43. <i>Mortalidad por tipo de tratamiento final.</i>	80
Gráfico 44. <i>Relación de fallecidos respecto a los prevalentes en cada grupo de edad, por tipo de tratamiento final.</i>	80
Gráfico 45. <i>Distribución de los fallecidos con tratamiento sustitutivo renal según enfermedad renal primaria por sexo.</i>	81
Gráfico 46. <i>Distribución de los fallecidos con tratamiento sustitutivo renal según causa de fallecimiento por sexo.</i>	83

Glosario de definiciones

1. **CASOS PREVALENTES.** Pacientes vivos residentes en la Comunidad de Castilla y León que, a fecha 31 de diciembre del año en estudio, reciben tratamiento sustitutivo renal.
2. **CASOS INCIDENTES.** Pacientes residentes en la Comunidad de Castilla y León, con diagnóstico de insuficiencia renal crónica, que han iniciado tratamiento sustitutivo renal a lo largo del año de estudio, independientemente de su éxitus o no a lo largo de ese año.
3. **TRATAMIENTO SUSTITUTIVO RENAL.** Tratamiento para los pacientes afectados de insuficiencia renal crónica terminal que incluye las técnicas de Diálisis en cualquiera de sus modalidades y el Trasplante renal.
4. **MORTALIDAD GLOBAL BRUTA.** Número de pacientes residentes en la Comunidad de Castilla y León, que estando recibiendo tratamiento sustitutivo renal en cualquiera de sus modalidades han fallecido a lo largo del año de estudio.
5. **TRASPLANTE RENAL.** Intervención de implante renal en la que se haya completado la fase de revascularización (sutura de vena y arteria donante-receptor) incluyendo aquellos que hayan precisado trasplantectomía inmediata por trombosis, rechazo hiperagudo o cualquier otra razón.

Referencias bibliográficas

- 1- Unidad de Información sobre pacientes renales de la CAPV, "UNIPAR, 2008". Servicio Central de publicaciones del Gobierno Vasco. Vitoria, 2008.
- 2- BOCYL. Orden del 30 de Marzo de 2001. Creación del Registro de Enfermos renales de Castilla y León.
- 3- Registro de Diálisis y Trasplante Renal de Castilla y León. Informes estadísticos de 2001 a 2019. Junta de Castilla y León. Consejería de Sanidad. Gerencia Regional de Salud. Valladolid 2021 [\(enlace aquí\)](#)
- 4- Memorias de Donación y Trasplantes de Castilla y León de 2004 a 2020. Junta de Castilla y León. Consejería de Sanidad. Gerencia Regional de Salud. Dirección General de Desarrollo Sanitario. Valladolid 2021 [\(enlace aquí\)](#)

Anexo I

Orden de 30 de marzo de 2001, de la Consejería de Sanidad y Bienestar Social, por la que se crea el Registro de Enfermos Renales de Castilla y León

El ejercicio de las competencias estatutarias de la Comunidad de Castilla y León en el ámbito sanitario comprende el desarrollo de una adecuada planificación y gestión, que precisa disponer de mecanismos de información que hagan posible conocer los recursos de que se dispone y las necesidades de la población. Dentro de este soporte informativo se incluyen los distintos Registros, cuyo establecimiento es una de las actuaciones de la Administración de esta Comunidad Autónoma que contempla el artículo 33.1.a) de nuestra Ley 1/1993, de 6 de abril, de Ordenación del Sistema Sanitario de Castilla y León.

En dicho sentido, la insuficiencia renal es, por sus propias características, una de las patologías más susceptibles de utilizar un Registro de recogida, análisis y tratamiento de datos, de forma que permita la realización de estudios clínicos y epidemiológicos y la valoración de la calidad de la asistencia nefrológica en Castilla y León.

En su consecuencia, la oportunidad de crear Registros autonómicos de enfermos renales, además de haberse impulsado por el Consejo Interterritorial del Sistema Nacional de Salud, ha sido propuesto a esta Consejería por la Comisión Regional de Trasplantes creada por el Decreto 51/1992, de 26 de marzo, que regula los órganos de coordinación y gestión de la Comunidad de Castilla y León en materia de trasplantes.

Asimismo, la adscripción de dicho Registro a la Dirección General de Salud Pública de esta Consejería se corresponde con su propia función de establecimiento y desarrollo de los sistemas de información Sanitaria que le atribuye el artículo 4.1.d) del Decreto 233/1999, de 19 de agosto, por el que se establece la estructura orgánica de la Consejería de Sanidad y Bienestar Social.

En su virtud, de acuerdo con lo dispuesto en el artículo 34.1.1.ª del vigente Estatuto de Autonomía de Castilla y León, y en uso de las competencias que me confiere el artículo 56 de la precedente Ley 1/1993, de 6 de abril,

DISPONGO:

Artículo 1. – Creación.

Se crea el Registro de Enfermos Renales de Castilla y León, en el que se incluirán las personas con insuficiencia renal crónica que reciben tratamiento renal sustitutivo mediante diálisis o trasplante.

Artículo 2. – Adscripción.

El Registro de Enfermos Renales de Castilla y León queda adscrito a la Dirección General de Salud Pública de la Consejería de Sanidad y Bienestar Social.

Artículo 3. – Fines y actividades.

El Registro de Enfermos Renales de Castilla y León tendrá y desarrollará los siguientes fines y actividades:

- a) Determinar las características demográficas de la población afectada.
- b) Proporcionar los datos epidemiológicos y asistenciales precisos para una planificación eficaz de la atención a la insuficiencia renal crónica.
- c) Evaluar y elaborar propuestas sobre la eficacia de la red asistencial en relación con la insuficiencia renal crónica, en sus aspectos sanitario, económico y de gestión.
- d) Servir de base para la elaboración de estudios clínicos y epidemiológicos, incluidos los relativos al trasplante renal.
- e) Establecer los modelos de recogida de datos y normalizar la información de acuerdo con pautas homologadas internacionalmente.
- f) Realizar publicaciones periódicas.
- g) Coordinarse con otros Registros de índole similar ubicados fuera del ámbito territorial de Castilla y León.
- h) Otras actividades que, en relación con los sistemas de análisis de la información de los enfermos renales, le determine la Dirección General de Salud Pública.

Artículo 4. – Sistema de información.

1. – Para el mantenimiento actualizado del Registro de Enfermos Renales, los servicios sanitarios de atención a la insuficiencia renal crónica, radicados en la Comunidad de Castilla y León, desarrollarán las siguientes actividades:

- a) Recoger datos de todos los casos de insuficiencia renal crónica conforme al contenido de los modelos establecidos por el Registro de Enfermos Renales y notificarlos al mismo en la forma y periodicidad que determine.
- b) Realizar el seguimiento activo de los casos.
- c) Colaborar con la recogida de casos de fuentes pasivas.
- d) Suministrar la información que les sea requerida por el Registro de Enfermos Renales, atender sus indicaciones y facilitar las actividades que el mismo Registro precise realizar en orden a su buen funcionamiento.

2. – La responsabilidad del cumplimiento de las actividades citadas en el apartado anterior recaerá sobre los responsables de los servicios o unidades de nefrología, o, en su defecto, sobre el Director o Gerente del centro o servicio sanitario.

Artículo 5. – Confidencialidad y protección.

De acuerdo con lo dispuesto en el artículo 10.º3 de la Ley 14/1986, de 25 de abril, General de Sanidad y 4.º1.e) de la Ley 1/1993, de 6 de abril, de Ordenación del Sistema Sanitario de Castilla y León, el Registro de Enfermos Renales garantizará la confidencialidad de la información, asegurando su sometimiento a lo establecido en la Ley Orgánica 15/1999, de 13 de diciembre, de Protección de Datos de Carácter Personal.

Artículo 6. – Comisión de Control y Seguimiento.

1. – Con la finalidad de velar por el cumplimiento de todas aquellas actividades conducentes a asegurar el buen funcionamiento del Registro, se crea la Comisión de Control y Seguimiento del Registro de Enfermos Renales de Castilla y León. Esta Comisión estará presidida por el Director General de Salud Pública o persona en quien delegue, e integrada por los siguientes vocales:

- El Coordinador de Trasplantes de la Comunidad de Castilla y León.
- Un representante de la Consejería de Sanidad y Bienestar Social, designado por su titular.
- El Presidente de la Sociedad Castellano-Leonesa de Nefrología.
- Tres nefrólogos, designados por el Consejero de Sanidad y Bienestar Social, a propuesta de la Sociedad Castellano-Leonesa de Nefrología, entre los profesionales que desarrollen su actividad en los Servicios o Secciones de Nefrología de Hospitales pertenecientes al INSALUD en la Comunidad de Castilla y León.
- Un inmunólogo, designado por el Consejero de Sanidad y Bienestar Social, perteneciente a laboratorios de histocompatibilidad de los Hospitales de la Comunidad de Castilla y León que realicen trasplante renal.

2. – Para el cumplimiento de sus fines, la anterior Comisión de Control y Seguimiento desarrollará las siguientes funciones:

- a) Proponer las medidas necesarias para garantizar el cumplimiento de los fines y actividades del Registro de Enfermos Renales, así como de las disposiciones relativas a la utilización de los datos contenidos en el mismo.
- b) Estudiar y proponer los cambios en el diseño, forma de recogida de información y otros acuerdos que considere oportunos para mantener el Registro con la máxima actualidad y agilidad.
- c) Elaborar informes periódicos sobre la situación de la insuficiencia renal crónica en la Comunidad de Castilla y León.
- d) Proponer al Consejero de Sanidad y Bienestar Social la designación del representante de la Comunidad de Castilla y León en las organizaciones o reuniones de carácter nacional o de otro nivel y de interés para el Registro.
- e) Proponer y evaluar el sistema de acceso al Registro para fines investigadores.
- f) Aquellas otras funciones que para la optimización de los sistemas de análisis de la información de la asistencia nefrológica le encomiende la Dirección General de Salud Pública de la Consejería de Sanidad y Bienestar Social.

DISPOSICIONES FINALES

Primera.– Se faculta al Director General de Salud Pública para adoptar las medidas oportunas con relación a la ejecución de esta Orden.

Segunda.– La presente Orden entrará en vigor al día siguiente de su publicación en el «Boletín Oficial de Castilla y León».

Valladolid, 30 de marzo de 2001
El Consejero,
Fdo.: Carlos Fernández Carriedo

Anexo II

Población de referencia de las Áreas de Salud

ÁREA DE SALUD	POBLACIÓN*
Ávila	157.664
Burgos	357.650
León	320.623
El Bierzo	135.816
Palencia	160.321
Salamanca	329.245
Segovia	153.478
Soria	88.884
Valladolid-Oeste	261.303
Valladolid-Este	259.346
Zamora	170.588
Castilla y León²	2.394.918

*Nota: Se han estimado las poblaciones de León, El Bierzo, Valladolid-Este y Valladolid-Oeste según % de TIS
Fuente: Consejería de Sanidad, Junta de Castilla y León con datos del INE. Cifras de población y censos demográficos a 01/01/2020

Anexo III

Áreas de Salud de Castilla y León y Zonas Básicas de Salud

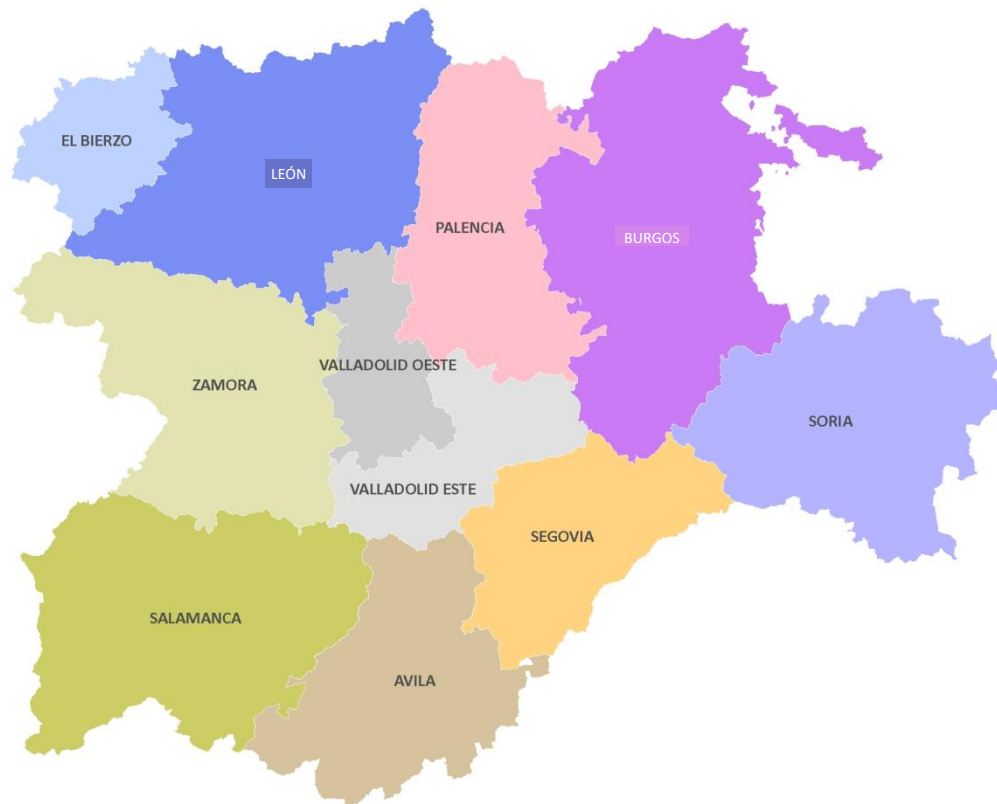

- 1- El Área de Salud de **Ávila** tiene como referencia el Complejo Asistencial de Ávila y comprende 23 Zonas Básicas de Salud.

Ávila	
1	Ávila Estación
2	Ávila Norte
3	Ávila Sur Este
4	Ávila Sur Oeste
5	Arévalo
6	Arenas de San Pedro
7	Ávila Rural
8	Barco de Ávila, El
9	Burgohondo
10	Candeleda
11	Cebreros
12	Fontiveros

13	Gredos
14	Lanzahita
15	Las Hervencias
16	Madrigal de las Altas Torres
17	Mombeltrán
18	Muñana
19	Muñico
20	Navas del Marqués, Las
21	Piedrahita
22	San Pedro del Arroyo
23	Sotillo de la Adrada

- 2- El Área de Salud de **Burgos** tiene como referencia el Complejo Asistencial Universitario de Burgos y comprende 37 Zonas Básicas de Salud.

Burgos	
1	Burgos Centro A
2	Burgos Centro B
3	Casa la Vega
4	Comuneros Los
5	Cubos Los
6	Gamonal 1
7	Gamonal 2
8	Gamonal 3
9	San Agustín
10	Santa Clara
11	Aranda Norte
12	Aranda Sur
13	Miranda Este
14	Miranda Oeste
15	Aranda de Duero-Rural
16	Belorado
17	Briviesca
18	Burgos Rural Norte

19	Burgos Rural Sur
20	Condado de Treviño
21	Espinosa de los Monteros
22	Huerta del Rey
23	Las Huelgas
24	Lerma
25	Medina de Pomar
26	Melgar de Fernamental
27	Pampliega
28	Quintanar de la Sierra
29	Roa de Duero
30	Sala de los Infantes
31	Sedano
32	Valle de Losa
33	Valle de Mena
34	Valle de Tobalina
35	Valle de Valdebezana
36	Villadiego
37	Villarcayo de Merindad de Castilla

- 3- El Área de Salud de **León** tiene como referencia el Complejo Asistencial Universitario de León y comprende 28 Zonas Básicas de Salud.

León	
1	León I
2	León II
3	León III
4	León IV
5	León V
6	León VI
7	Astorga I
8	Bañeza I, La
9	Armunia
10	Astorga II
11	Babia
12	Bañeza II, La
13	Boñar
14	Cabrera, la
15	Cistierna

16	Cuenca del Bernesga
17	Magdalena, La
18	Mansilla de las Mulas
19	Matallana de Torío
20	Riaño
21	Ribera del Esla
22	Ribera del Órbigo
23	Sahagún de Campos
24	San Andrés del Rabanedo
25	Santa María del Páramo
26	Trobajo del Camino Valverde de la Virgen
27	Valderas
28	Valencia de Don Juan

- 4- El Área de Salud de **El Bierzo** tiene como referencia el Hospital El Bierzo y comprende 11 Zonas Básicas de Salud.

El Bierzo	
1	Ponferrada I
2	Ponferrada II
3	Ponferrada III
4	Ponferrada IV
5	Bembibre

6	Cacabelos
7	Fabero
8	Puente Domingo-Flórez
9	Toreno
10	Villablino
11	Villafranca del Bierzo

- 5- El Área de Salud de **Palencia** tiene como referencia el Complejo Asistencial Universitario de Palencia y comprende 21 Zonas Básicas de Salud.

Palencia	
1	Los Jardinillos
2	Pintor Oliva
3	La Puebla
4	San Juanillo
5	Pan y Guindas
6	Aguilar de Campoo
7	Baltanás
8	Carrión de los Condes
9	Cervera de Pisuerga
10	Frómista
11	Guardo

12	Herrera de Pisuerga
13	Osorno
14	Palencia Rural
15	Paredes de Nava
16	Saldaña
17	Torquemada
18	Venta de Baños
19	Villada
20	Villamuriel de Cerrato
21	Villarramiel

- 6- El Área de Salud de **Salamanca** tiene como referencia el Complejo Asistencial Universitario de Salamanca y comprende 36 Zonas Básicas de Salud.

Salamanca	
1	Alamedilla
2	Capuchinos
3	Garrido Norte
4	Garrido Sur
5	Pizarrales
6	San Bernardo Oeste
7	San José
8	San Juan
9	Sancti Spiritus-Canalejas
10	Tejares
11	Universidad Centro
12	Béjar
13	Ciudad Rodrigo
14	Alba de Tormes
15	Alberca, La
16	Aldeadávila de la Ribera
17	Calzada de Valdunciel
18	Cantalapiedra

19	Fuente de San Esteban, La
20	Fuenteguinaldo
21	Fuentes de Oñoro
22	Guijuelo
23	Ledesma
24	Linares de Riofrío
25	Lumbrales
26	Matilla de los Caños
27	Miranda del Castañar
28	Pedrosillo El Ralo
29	Peñaranda de Bracamonte
30	Periurbana Norte
31	Periurbana Sur
32	Vitigudino
33	Robleda
34	Santa Marta de Tormes
35	Tamames
36	Villoria

- 7- El Área de Salud de **Segovia** tiene como referencia el Complejo Asistencial de Segovia y comprende 16 Zonas Básicas de Salud.

Segovia	
1	Segovia I
2	Segovia II
3	Segovia III
4	Cuéllar
5	Cantalejo
6	Carbonero el Mayor
7	Espinar, El
8	Fuentesaúco de Fuentidueña
9	Nava de la Asunción

10	Riaza
11	Sacramenia
12	Segovia Rural
13	Sepúlveda
14	Sierra, La
15	Villacastín
16	San Ildefonso-La Granja

- 8- El Área de Salud de **Soria** tiene como referencia el Complejo Asistencial de Soria y comprende 14 Zonas Básicas de Salud.

Soria	
1	Soria Norte
2	Soria Sur
3	Ágreda
4	Almazán
5	Arcos de Jalón
6	Berlanga de Duero
7	Burgo de Osma
8	Gómara

9	Ólvega
10	Pinares-Covaleda
11	San Esteban de Gormaz
12	San Leonardo de Yagüe
13	San Pedro Manrique
14	Soria Rural

- 9- El Área de Salud de **Valladolid-Este** tiene como referencia el Hospital Clínico Universitario de Valladolid y comprende 24 Zonas Básicas de Salud.

Valladolid Este	
1	Barrio España
2	Canterac
3	Centro Gamazo
4	Circunvalación
5	Magdalena
6	Pilarica
7	Plaza Circular
8	Rondilla I
9	Rondilla II
10	San Isidro - Pajarillos
11	San Pablo
12	La Victoria

13	Medina del Campo urbano
14	Tudela de Duero
15	Alaejos
16	Cigales
17	Esguevillas de Esgueva
18	Iscar
19	Medina del Campo rural
20	Olmedo
21	Peñafiel
22	Portillo
23	Serrada
24	Valladolid Rural I

- 10- El Área de Salud de **Valladolid-Oeste** tiene como referencia el Hospital Universitario Río Hortega y comprende 19 Zonas Básicas de Salud.

Valladolid Oeste	
1	Arturo Eyries
2	Campo Grande
3	Delicias I
4	Delicias II
5	Esperanto
6	Huerta del Rey
7	Parquesol
8	Valladolid Sur
9	Laguna de Duero

10	Mayorga de Campos
11	Medina de Rioseco
12	Mota del Marqués
13	Pisuerga
14	Tordesillas
17	Valladolid rural II
18	Villafrechós
19	Villalón de Campos

- 11- El Área de Salud de **Zamora** tiene como referencia el Complejo Asistencial de Zamora y comprende 22 Zonas Básicas de Salud.

Zamora	
1	Santa Elena
2	Puerta Nueva
3	Parada del Molino
4	Virgen de la Concha
5	Benavente Norte
6	Benavente Sur
7	Toro
8	Aliste
9	Alta Sanabria
10	Campos Lampreana
11	Carbajales
12	Carballeda

13	Corrales
14	Guareña
15	Sanabria
16	Sayago
17	Tábara
18	Tera
19	Vidriales
20	Villalpando
21	Zamora Norte
22	Zamora Sur

INSTRUCCIONES PARA CUMPLIMENTAR LA HOJA DE REGISTRO

Rellene los espacios con letra clara, utilizando bolígrafo de tinta negra o azul. Rellene los espacios sombreados, utilizando los siguientes códigos.

Sexo: 1 Hombre; 2 Mujer

(O) Códigos de Provincia:

Castilla y León	Resto del Estado	7 Baleares	14 Córdoba	20 Guipúzcoa	27 Lugo	33 Oviedo	43 Tarragona
5 Ávila	1 Álava	8 Barcelona	15 La Córuba	21 Huelva	28 Madrid	35 Las Palmas	44 Teruel
9 Burgos	2 Albacete	10 Cáceres	16 Cuenca	22 Huesca	29 Málaga	36 Pontevedra	45 Toledo
24 León	3 Alicante	11 Cádiz	17 Gerona	23 Jaén	30 Murcia	38 Tenerife	46 Valencia
34 Palencia	4 Almería	12 Castellón	18 Granada	25 Lérida	31 Navarra	39 Santander	48 Vizcaya
37 Salamanca	6 Badajoz	13 Ciudad Real	19 Guadalajara	26 Rioja	32 Orense	41 Sevilla	50 Zaragoza

(1) Códigos de Enfermedad Renal Primaria (EDTA):

3555 ERC / IRC etiología incierta/desconocida Sin histiología	1832 Nefropatía por cálculos/urolitiasis no especificada	1734 Oligomeganefronia	2509 Amiloidosis renal – sin especificar
1061 SNC Glomeruloesclerosis focal y segmentaria (GFS)	1884 Nefritis tubulointerstitial – sin histología	1694 Síndrome de Agnesia de la musculatura Abdominal. Síndrome de abdomen de Ciruela Pasa. Síndrome de Prune Belly	1486 Lupus eritematoso sistémico/ nefritis – sin histología
1128 Nefropatía por Ig A – comprobada histológicamente	2022 Nefropatía por analgésicos - sin histología	2430 Enfermedad renal ateroembólica -sin histología	1504 Púrpura de Henoch-Schonlein / nefritis – sin histología
1233 GN Mesangiocapilar tipo 2 (enf. por depósitos densos)	2120 Nefropatía por cisplatino - sin histología	2371 Nefropatía hipertensiva maligna/ Nefropatía acelerada por hipertensión- sin histología	1464 Enfer. Antimembrana Basal Glomerular (MGB)/ síndrome Goodpasture – sin histología
1185 Nefropatía membranosa - Idiopática	2046 Nefropatía por ciclosporina - sin histología	2359 Nefropatía hipertensiva crónica – sin histología	1527 Esclerodermia renal/ esclerosis sistémica – sin histología
1222 GN Mesangiocapilar tipo 1	2165 Nefropatía por plomo - sin histología	1455 Poliarteritis nodosa	2623 Síndrome hemolítico urémico (SHU) atípico – sin diarrea
1251 GN rápidamente progresiva (extracapilar con semilunares)	2005 Nefritis tubulointerstitial por medicamentos medi. no especificado- sin histología	1401 Granulomatosis de Wegener - sin histología	3442 Necrosis cortical aguda
1267 Glomeruloesclerosis Focal y Segmentaria (GFS) Primaria	2718 Enfermedad renal poliquistica autosómica dominante (AD) - tipo no especificado	1159 Nefropatía IgA secundaria a cirrosis hepat. – sin histología	2235 Tuberculosis renal
1377 GN histológicamente indeterminada	2741 Enfermedad renal poliquistica autosómica Recessiva (AR)	1543 Crioglobulinemia mixta esencial sin histología	3636 Nefropatía crónica por ácido úrico – sin histología
1602 Nefropatía por reflujo primaria - esporádica	2804 Enfermedad renal quística medular tipo I	2411 Nefropatía isquémica/ enfermedad microvascular – con diagnóstico histológico	1982 Nefropatía por ácido arilolológico (nefropatía endémica / Nefropatía de los Balcanes / nefropatía por hierbas chinas) - sin histología
1706 Vejiga Neurógena Congénita	3379 Nefropatía Familiar – no especificada	2316 Nefropatía diabética en la diabetes tipo I – sin histología	3461 Tumor renal – sin especificar
1673 Obstrucción congénita de la unión Vésico-Uretral	2756 Síndrome de Alport - sin histología	2337 Nefropatía diabética en la diabetes tipo II – sin histología	3538 ERC /IRC debida a pérdida traumática de riñón
1752 Uropatía obstructiva adquirida / Nefropatía No especificada	2964 Cistinosis	2578 Riñón de mieloma - sin histología	3643 Otros trastornos renales identificados.
	3194 Hiperoxaluria primaria no especificada		
	3224 Enfermedad de Fabry- sin histología		
	1625 Displasia/Hipoplasia congénita - Sin especificar		

(2) Códigos de Enfermedad Renal Primaria (EDTA):

0 No filiada	1 Glomerulonefritis	2 Tubulo-intersticial	3 Quísticas	4 Hereditarias	5 Vasculares	6 Diabetes	7 Otras	8 Sistémicas
--------------	---------------------	-----------------------	-------------	----------------	--------------	------------	---------	--------------

Tratamiento Inicial o Actual:

1 HD-HF en hospital centro-HDH	3 Peritoneal intermitente-DPI	5 Peritoneal con cicladora
2 HD-HF domiciliaria HDD	4 Peritoneal Continua Ambulatoria	6 Trasplante Renal

Centros de Diálisis (C.D.):

AV1 C.A. de Ávila	LE2 Fresenius Medical Care de León	SA1 C.A.U. de Salamanca	SG1 C.A. de Segovia	VA3 Fresenius M. Care de Valladolid
BU1 C.A.U. de Burgos	LE3 Fresenius Medical Care de Astorga	SA3 C.D. El Castañar	SG2 C.D. LOS OLMOS	VA4 C.D. Los Pinos
BU2 C.D. de Aranda de Duero	PO1 Hospital del Bierzo	SA4 C.D. Las Encinas	SO1 C.A. de Soria	ZA1 C.A. de Zamora
BU3 Hospital Santiago Apóstol	PO2 C.D. PONFEDIAL	SA5 Hospital Santísima Trinidad	VA1 H.U. Río Hortega	ZA2 C. de D Benavente
LE1 C.A.U. de León	PA1 C. A de Palencia		VA2 H.C.U. de Valladolid	OT1 Otros

Motivo de cambio:

1 Decisión personal	3 Fallo peritoneo	5 Problemas con catéter peritoneal	7 Por trasplante
2 Problemas con la fistula	4 Otros problemas médicos	6 Fracaso injerto	8 Otros

(3) Lista de espera:

1-1 Activo	2-5 Pasivo no incluido por enfermedad renal primaria	2-8 Otros	3-2 Contraindicación temporal pendiente de valoración clínica
1-2 Hiperinmunizado	2-6 Pasivo no incluido por pérdida de seguimiento	2-9 Trasplantado	
2-1 Pasivo fallecido	2-7 Pasivo no incluido por traslado	3-1 Contraindicación temporal pendiente de valoración inmunológica	3-3 Contraindicación temporal contraindicación previa
2-2 Pasivo no incluido por decisión personal			
2-4 Pasivo no incluido por patología asociada			

Centros de Trasplantes:

01 Complejo Asistencial Universitario de Salamanca	03 Hospital Universitario Marqués de Valdecilla (Cantabria)	04 Hospital Universitario 12 de octubre (Madrid)	06 Otros - especificar
02 Hospital Clínico Universitario de Valladolid1d		05 Hospital Clinic i Provincial de Barcelona	

(4) Tratamiento Postrasplante:

1 Esteroides	3 Ciclosporina	5 Tacrolimus	7 Anticuerpos Antilinfocitarios monoclonales
2 Azatioprina	4 Microfenolato Mofetil	6 Anticuerpos Antilinfocitarios policlonales	8 Otros

Fracaso del injerto:

P1 Rechazo sobreagudo (48 horas)	P4 Recidiva enfermedad primitiva	P7 Infección injerto	P9 Riñón no viable
P2 Rechazo toma inmunosupresores	P5 Problemas quirúrgicos vasc-ureteral	P8 Extirpación del injerto funcionante	P0 Otros. especificar
P3 Rechazo no toma inmunosupresores	P6 Trombosis vas-no quirur. Ni rechazo		

(5) Causa de exclusión:

Para la exclusión en la lista de espera y en la contraindicación temporal. la causa se especificará y se añadirá el código correspondiente a la enfermedad según la CIE-10

(6) Causa de Fallecimiento:

00 No Filiada	24 Hemorragia zona trasplante	38 Infección viral generalizada	63 Aplasia medular
11 Isquemia miocárdica-infarto	25 Hemorragia acceso vascular	39 Peritonitis (excluir causa 70)	64 Caquexia
12 Hiperpotasemia	26 Hemorragia aneurisma vascular	41 Hepatopatía virus-B	66 Neoplasia por inmunosupresores
13 Pericarditis hemorrágica	27 Hemorragia quirúrgica otras	42 Otras hepatitis virales	67 Neoplasias-otras causas
14 Insuficiencia cardíaca-otras	28 Otras hemorragias	43 Hepatitis por drogas	69 Demencia
15 Parada cardíaca-causa desconocida	29 Infarto mesentérico	44 Cirrosis no víricas	70 Peritonitis esclerosante
16 Insuficiencia cardíaca por HTA	31 Infecciones pulmón-bacterianas	45 Enfermedad hepática quística	71 Perforación úlcus péptico
17 Hipopotasemia	32 Infecciones pulmón-víricas	46 Fracaso hepático-desconocido	72 Perforación de colon
18 Sobrecarga hidrosalina causas vasculares	33 Infecciones pulmón-hongos-prototz.	51 Paciente rehúsa tratamiento	73 Bronconeumopatía crónica obstructiva
21 Embolia pulmonar	34 Otras infecciones	52 Suicidio	81 Accidente relacionado con el tratamiento
22 Accidente cerebro-vascular	35 Septicemia	53 Cese Tto.-otra razón	82 Accidente no debido al tratamiento
23 Hemorragia digestiva	36 Tuberculosis pulmonar	61 Uremia por fracaso del injerto	99 Otras causas. especificar
	37 Tuberculosis extrapulmonar	62 Pancreatitis	

(7) Causa de Fallecimiento:

0 No Filiada	1 Cardíaca	2 Infecciosa	3 Hepáticas	4 Accidentes	5 Sociales	6 Varias	7 Neoplasias	8 Vascolar	9 Gastrointestinales
--------------	------------	--------------	-------------	--------------	------------	----------	--------------	------------	----------------------